

BANCO CENTRAL DE RESERVA DEL PERÚ

SUCURSAL AREQUIPA



MOQUEGUA: Síntesis de Actividad Económica

Marzo 2020¹

Departamento de Estudios Económicos

¹ En el presente informe participaron: Lizzie Jugo, Nilda Cabrera, Alberto Carrasco y Angel Frisancho.



ÍNDICE

	<i>Página</i>
RESUMEN EJECUTIVO	3
I. ACTIVIDAD PRODUCTIVA.....	5
1. Actividad primaria	5
1.1 Sector agropecuario.....	5
1.2 Sector pesca	6
1.3 Sector minería.....	7
2. Otros indicadores sectoriales	8
2.1 Sector manufactura.....	8
2.2 Arribos a los establecimientos de hospedaje.....	9
II. SECTOR EXTERNO.....	10
1. Exportaciones.....	10
III. CRÉDITO Y DEPÓSITOS.....	12
1. Créditos	12
2. Depósitos.....	13
IV. EJECUCION DEL PRESUPUESTO DE GASTOS DEL GOBIERNO GENERAL.....	15
1. Ejecución del gasto corriente no financiero.....	15
V. ANEXOS	18

RESUMEN EJECUTIVO

Principales hechos de importancia

- En el mes de marzo, los sectores primarios reportaron resultados mixtos, el **sector agropecuario** presentó un alza de 13,0 por ciento y la **actividad minera** creció 4,5 por ciento. Sin embargo, la **pesca** registró una contracción de 44,2 por ciento, en términos interanuales.
- En cuanto a otros **indicadores de actividad económica**, en marzo se registraron resultados positivos en el sector **manufactura** (5,4 por ciento), **créditos** (7,3 por ciento) y **depósitos** (18,6 por ciento). En contraste, las **exportaciones** cayeron 60,6 por ciento y la **inversión pública** registró una contracción de -12,2 por ciento.

Actividad primaria

- El **sector agropecuario** registró un alza de 13,0 por ciento en términos interanuales, impulsado por el crecimiento del subsector agrícola (15,7 por ciento), resultado atenuado por la contracción del subsector pecuario (-1,9 por ciento). El dinamismo favorable de la actividad agrícola se explica por el incremento de los productos orientados al mercado interno en 39,1 por ciento; mientras que, los productos destinados al mercado externo y agroindustria registraron una caída de 52,5 por ciento. En el primer trimestre, el sector mostró un avance de 12,5 por ciento, asociado al incremento de la actividad agrícola (15,8 por ciento), moderada por la contracción de la actividad pecuaria (-1,3 por ciento).
- La **actividad pesquera**, reportó una contracción de 44,2 por ciento en términos interanuales, debido a los menores desembarques de recursos marinos destinados al consumo humano directo (-22,2 por ciento), tanto en la línea de fresco (-41,5 por ciento) de especies tales como bonito, corvina, lorna, choro, pota, pulpo, entre otras. De igual manera, en el periodo acumulado, el sector decreció 46,3 por ciento, afectado por la nula captura de anchoveta para la elaboración de harina y aceite de pescado.
- En marzo, la **actividad minera** reportó un crecimiento de 4,5 por ciento en el periodo interanual, explicado por los mayores volúmenes de producción de cobre (1,5 por ciento) y molibdeno (17,8 por ciento) reportado por Southern Perú Copper Corporation (SPCC). En contraste, se registró una menor extracción de plata (-26,8 por ciento) y oro (-76,8 por ciento), ante la menor recuperación de los minerales en la mina de Cuajone reportado por SPCC, y por la ausencia de producción de la empresa minera Aruntani S.A.C. A nivel regional.

Otros indicadores de actividad económica

- En el mes de marzo, el **sector manufacturero** reportó un crecimiento de 5,4 por ciento frente a su periodo comparativo interanual, impulsado por la mayor producción de cátodos de cobre (24,4 por ciento) y plata refinada (220,0 por ciento), entre los principales. Entre enero y marzo de dicho período, el sector fabril acumuló un alza de 22,7 por ciento, fundamentalmente por la mayor producción de cátodos de cobre (83,5 por ciento).
- El **arribo de turistas**, en diciembre de 2019, fue de 22 735 personas, mostrando una expansión de 17,9 por ciento en el periodo interanual, por la mayor afluencia tanto de turistas nacionales (18,9 por ciento) como de turistas extranjeros (2,7 por ciento). En el transcurso del año 2019, el arribo de turistas a la región alcanzó 263 154 personas, reportando una evolución de 9,0 por ciento frente al nivel registrado el año anterior.
- En marzo, las **exportaciones** regionales totalizaron US\$ 61,0 millones, contrayéndose 60,6 por ciento en el periodo interanual. En ese contexto, los productos tradicionales se

contrajeron 64,2 por ciento, ante los menores envíos de productos mineros (-62,8 por ciento), y por la ausencia de embarques de productos pesqueros (-100,0 por ciento). Por su parte, los productos no tradicionales descendieron 10,3 por ciento, debido a la menor demanda de productos pesqueros (-12,0 por ciento) y químicos (-14,9 por ciento). En el primer trimestre del año, las exportaciones regionales sumaron US\$ 424,4 millones lo que significó una contracción de 5,3 por ciento respecto a similar periodo del año anterior.

- Al término del mes de febrero, el saldo de **créditos** en la región alcanzó a S/ 1 582 millones, lo que representó un incremento de 7,3 por ciento frente al mismo período del año anterior, principalmente por las mayores colocaciones de la Banca Múltiple y las Cajas Municipales. De otro lado, los **depósitos** registraron un alza de 18,6 por ciento respecto al año anterior, debido a las mayores captaciones de depósitos de ahorro (17,4 por ciento), a la vista (35,1 por ciento) y a plazo (6,6 por ciento).
- La **inversión pública** en Moquegua sumó S/ 25 millones, lo que representa una contracción de 12,2 por ciento en términos reales, respecto al periodo comparativo; originado por la menor ejecución del Gobierno nacional (-54,7 por ciento) y los Gobiernos locales (-14,5 por ciento), resultado contrarrestado por el mayor desembolso del Gobierno regional (176,8 por ciento).

CUADRO N° 1
OTROS INDICADORES DE ACTIVIDAD ECONOMICA
(Variación % respecto a similar mes del año anterior)

	Oct.19	Nov.19	Dic.19	Ene.20	Feb.20	Mar.20
Producción industrial 1/	↓ -18,4	↓ -8,7	↑ 5,3	↑ 26,2	↑ 88,1	↑ 5,4
Arribos a establecimientos de hospedaje	↑ 12,8	↑ 8,8	↑ 17,9			
Exportaciones	↑ 23,9	↓ -17,0	↑ 80,7	↓ -29,4	↑ 98,2	↓ -60,6
Crédito total 2/	↑ 7,5	↑ 7,2	↑ 6,0	↑ 6,6	↑ 7,3	
Depósitos2/	↑ 13,7	↑ 17,0	↑ 20,3	↑ 20,2	↑ 18,6	
Inversión Pública 1/	↑ 10,7	↑ 28,0	↑ 27,2	↑ 1134,9	↑ 433,9	↓ -12,2

1/ En términos reales

2/ En términos nominales

Fuente: BCRP – Sucursal Arequipa, SBS, SUNAT, MTPE y MEF.

I. ACTIVIDAD PRODUCTIVA

1. Actividad primaria

1.1 Sector agropecuario

- En el mes de marzo, el **sector agropecuario** creció 13,0 por ciento en términos interanuales, sustentado en la expansión de la actividad agrícola (15,7 por ciento) dado el incremento de las áreas cosechadas de cultivos dirigidos al mercado interno (39,1 por ciento), resultado atenuado por la caída de los productos destinados al mercado externo y agroindustria, los que sufrieron una contracción de 52,5 por ciento. En contraste, el subsector pecuario cayó 1,9 por ciento. De igual manera, entre los meses de enero a marzo, la actividad agropecuaria experimentó un alza de 12,5 por ciento, debido a los buenos resultados del rubro agrícola (15,8 por ciento), resultado atenuado por la caída del rubro pecuario (-1,3 por ciento).

CUADRO N° 2
MOQUEGUA: SECTOR AGROPECUARIO 1/
(Miles de toneladas)

Subsectores	Estructura Porcentual 2018 2/	Marzo			Enero - Marzo		
		2019	2020	Var.%	2019	2020	Var.%
SECTOR AGRÍCOLA	79,2			15,7			15,8
Orientada al mercado externo y agroindustria 2/	22,4			-52,5			-16,8
Olivo	0,3	0,0	0,0	-	0,0	0,0	-
Orégano	9,9	0,0	0,0	-74,1	0,1	0,1	-31,6
Palta	5,0	0,5	0,5	-1,4	0,8	0,9	13,6
Vid	7,1	1,6	0,5	-64,7	1,7	1,3	-26,0
Orientada al mercado interno 2/	56,8			39,1			21,2
Alfalfa	46,9	54,6	78,0	42,9	158,5	202,1	27,5
Cebolla	0,7	0,8	0,2	-78,1	1,1	0,4	-60,1
Chirimoya	0,2	0,0	0,0	179,4	0,0	0,0	179,4
Damasco	0,5	0,0	0,0	-	0,0	0,0	-
Frijol grano seco	0,1	0,0	0,0	-	0,0	0,0	-
Haba grano seco	0,2	0,0	0,0	-	0,0	0,0	-
Maiz amiláceo	0,8	0,0	0,1	5/	0,0	0,1	305,7
Maiz Chala	0,3	0,3	0,7	150,4	2,2	1,9	-14,2
Maiz Choclo	0,3	0,2	0,1	-30,6	0,4	0,4	-16,4
Manzana	0,3	0,1	0,2	53,0	0,3	0,4	18,0
Papa	2,5	1,3	2,6	97,9	3,2	3,9	22,4
Tuna	1,0	0,5	0,5	15,8	1,0	1,1	17,6
SECTOR PECUARIO	20,8			-1,9			-1,3
Carne de ave 4/	0,5	0,0	0,0	8,1	0,0	0,0	7,1
Carne de alpaca 4/	0,3	0,0	0,0	-1,2	0,0	0,0	-7,6
Carne de ovino 4/	0,2	0,0	0,0	-1,4	0,0	0,0	-4,2
Carne de porcino 4/	2,6	0,1	0,1	-1,8	0,3	0,3	-2,4
Carne de vacuno 4/	3,6	0,1	0,1	-12,6	0,2	0,2	-10,1
Fibra Alpaca	1,2	0,0	0,0	-1,6	0,0	0,0	-56,4
Huevos	0,5	0,0	0,0	-3,4	0,1	0,1	-2,2
Leche	11,5	1,4	1,5	0,5	4,3	4,4	2,7
SECTOR AGROPECUARIO	100,0			13,0			12,5

1/ Cifras preliminares.

2/ A precios de 2007.

3/ En base a la estructura de similar periodo de 2018.

4/ Peso Neto.

5/ Variación mayor a 1 000 por ciento.

Fuente: Ministerio de Agricultura y Riego y Gerencia Regional de Agricultura y Riego - Moquegua

Elaboración: BCRP - Sucursal Arequipa. Departamento de Estudios Económicos.

- El **subsector agrícola**, en marzo, experimentó un alza de 15,7 por ciento, debido a las mayores áreas cosechadas de productos orientados al mercado interno (39,1 por ciento), básicamente por la mayor cosecha de alfalfa (42,9 por ciento) y, en menor

grado, de papa (97,9 por ciento), tuna (15,8 por ciento), maíz chala (150,4 por ciento) y maíz amiláceo con una variación mayor a 1 000 por ciento, entre los principales. Respecto a los productos destinados al mercado externo y agroindustria, se registró una contracción de 52,5 por ciento, justificada por el descenso en la cosecha de cultivos tales como vid (-64,7 por ciento), orégano (-74,1 por ciento) y palta (-1,4 por ciento), mientras aún no se registran cosechas de olivo.

- En el periodo acumulado hasta el mes de marzo, la actividad agrícola creció 15,8 por ciento, asociado a la mayor cosecha de cultivos destinados al mercado interno (21,2 por ciento), principalmente de alfalfa (27,50 por ciento) y, en menor magnitud, de papa (22,4 por ciento), tuna (17,6 por ciento), manzana (18,0 por ciento) y maíz amiláceo (305,7 por ciento), entre los más resaltantes. En cuanto a los cultivos dirigidos al mercado externo y agroindustria, su producción se contrajo 16,8 por ciento, principalmente por la menor cosecha de orégano (-31,6 por ciento) y vid (-26,0 por ciento), resultado atenuado por la mayor producción de palta (13,6 por ciento).
- En marzo, el **subsector pecuario** mostró una contracción de 1,9 por ciento, sustentada esencialmente por la menor producción de carne de vacuno (-12,6 por ciento) y, en menor medida, de carne de porcino (-1,8 por ciento) y huevos (-3,4 por ciento); así como por la menor extracción de fibra de alpaca (-1,6 por ciento). De igual manera, en el periodo entre enero y marzo, la actividad pecuaria cayó 1,3 por ciento, resultado explicado por menores volúmenes de carne vacuna (-10,1 por ciento), carne de porcino (-2,4 por ciento), huevos (-2,2 por ciento) y, especialmente, por la menor extracción de fibra de alpaca (-56,4 por ciento) debido a la menor disponibilidad de unidades para la esquila.

1.2 Sector pesca

- En marzo, la **actividad pesquera** reportó una contracción de 44,2 por ciento en el periodo interanual, ante el menor desembarque de especies marinas para el consumo humano directo (-22,2 por ciento) relacionado a la línea de fresco (-41,5 por ciento) de especies tales como bonito, corvina, lorna, choro, pota, pulpo, entre otras especies. En relación con el consumo humano indirecto no registró variación alguna, debido a la ausencia de captura de anchoveta.
- En el primer trimestre del año, la actividad pesquera disminuyó 46,3 por ciento respecto a similar periodo del año anterior, debido a la ausencia de pesca de anchoveta para el consumo humano indirecto o de uso industrial (-100,0 por ciento). En contraste, creció la captura de especies marinas destinadas al consumo humano directo (44,6 por ciento) para la línea de fresco (64,0 por ciento) como bonito, caballa, jurel, lisa, raya, perico, entre otras especies; así como para la línea de enlatado que creció más de mil por ciento.

CUADRO N° 4
SECTOR PESCA 1/

	Marzo			Enero - Marzo		
	2019	2020	Var.%	2019	2020	Var.%
Consumo Humano Directo	923	718	-22,2	3 244	4 692	44,6
Fresco	897	525	-41,5	2 370	3 886	64,0
Congelado	5	88	3/	850	257	-69,8
Enlatado	19	93	395,9	19	534	3/
Consumo Humano Indirecto	0	0	-	27 910	0	-100,0
SECTOR PESCA 2/			-44,2			-46,3

1/ Cifras preliminares.

2/ A precios de 2007.

3/ Variación mayor a 1 000 por ciento.

Fuente: Ministerio de la Producción – PRODUCE y Gerencia regional de la Producción Moquegua.

Elaboración: BCRP - Sucursal Arequipa. Departamento de Estudios Económicos.

- En marzo, el **precio promedio internacional de la harina de pescado** fue de US\$ 1 550 por tonelada, lo que significó un crecimiento de 6,3 por ciento en el periodo interanual; en tanto que, no registro variación alguna en el periodo mensual.

GRÁFICO N° 1
COTIZACIÓN INTERNACIONAL DE HARINA DE PESCADO
(Hamburgo - US\$/TM)

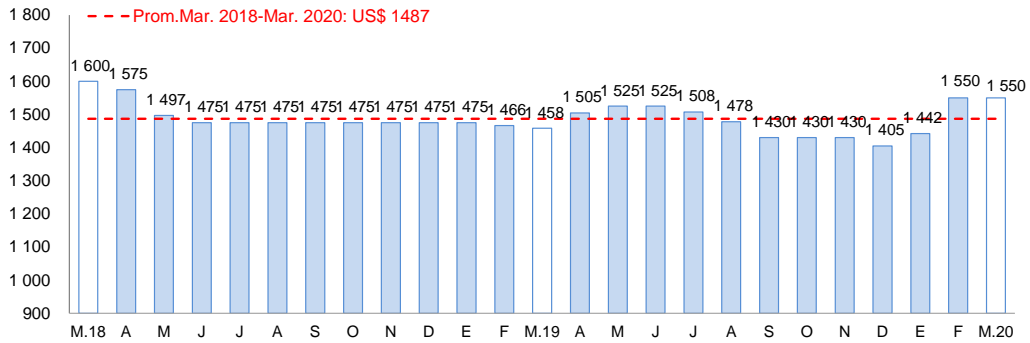

Fuente: Reuters y Bloomberg.

Elaboración: BCRP – Sucursal Arequipa. Departamento de Estudios Económicos.

1.3 Sector minería

- En marzo, la **actividad minera** reportó en el periodo interanual un crecimiento de 4,5 por ciento, explicado por los mayores volúmenes de producción de cobre (1,5 por ciento) y molibdeno (17,8 por ciento) reportado por Southern Perú Copper Corporation (SPCC). En contraste, se registró una menor extracción de plata (-26,8 por ciento) y oro (-76,8 por ciento), ante la menor recuperación de los minerales en la mina de Cuajone reportado por SPCC, y por la ausencia de producción de la empresa minera Aruntani S.A.C. A nivel regional, Moquegua ocupó el sexto lugar en la producción de cobre a nivel nacional, al participar del 8,6 por ciento; mientras que se ubicó en la cuarta posición en la producción de molibdeno del país, al contribuir con el 13,5 por ciento de la producción total.

CUADRO N° 5
SECTOR MINERÍA 1/

(Variación % real respecto a similar periodo del año anterior)

Mineral	Estructura Porcentual 2018 2/	Marzo			Enero - Marzo				
		2019	2020	Var.%	Contribución al crecimiento 3/	2019	2020	Var.%	Contribución al crecimiento 3/
Cobre (TMF)	82,7	12 149	12 332	1,5	1,2	31 178	38 193	22,5	18,4
Oro (Onzas troy)	0,0	52	12	-76,8	0,0	132	37	-71,9	0,0
Plata (Onzas troy)	0,1	6 270	4 592	-26,8	0,0	16 065	16 271	1,3	0,0
Molibdeno (TMF)	17,2	263	310	17,8	3,3	639	910	42,5	7,6
SECTOR MINERÍA 2/	100,0			4,5	4,5			26,0	26,0

1/ Cifras preliminares.

2/ A precios de 2007.

3/ En base a la estructura de similar periodo de 2018.

Fuente: Ministerio de Energía y Minas.

Elaboración: BCRP - Sucursal Arequipa. Departamento de Estudios Económicos.

- En el primer trimestre del año, la actividad minera regional creció 26,0 por ciento con relación al mismo periodo del año anterior, sustentado en los mayores volúmenes de producción de cobre (22,5 por ciento), molibdeno (42,5 por ciento) y plata (1,3 por ciento), ante los mayores rendimientos obtenidos por la empresa minera SPCC; por lo contrario, se reportó una menor extracción de oro (-71,9 por ciento), que atenuó parcialmente el resultado favorable del sector. A nivel de regiones, Moquegua se posicionó en el sexto lugar en la producción de cobre, al contribuir con el 7,9 por ciento; mientras que se mantiene en la cuarta ubicación en la producción de molibdeno, al concentrar el 13,3 por ciento de la producción total.

GRÁFICO N° 2
VARIACION DE LA PRODUCCIÓN MINERA
(Variación % real respecto a similar mes del año anterior)

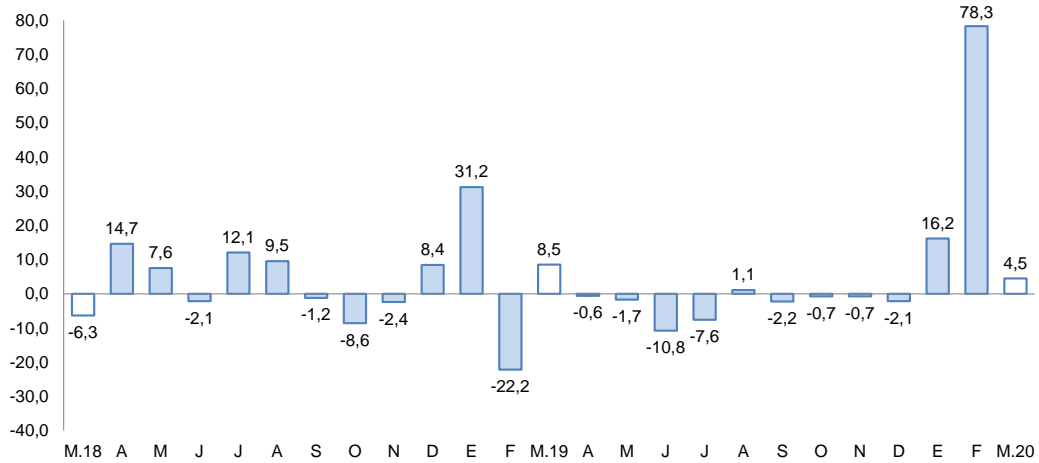

Fuente: Ministerio de Energía y Minas.
Elaboración: BCRP, Sucursal Arequipa, Departamento de Estudios Económicos.

- En el primer trimestre del año, Moquegua lideró las inversiones mineras del Perú, al sumar US\$ 291,9 millones y lo que significó un crecimiento de 26,1 por ciento con respecto a similar periodo de 2019. Este resultado se sustentó en la mayor inversión realizada por la empresa minera Anglo American Quellaveco (39,2 por ciento) principalmente en los rubros planta beneficio e infraestructura.
- La **cotización internacional de los principales metales**, en marzo, reportaron una contracción ante la incertidumbre internacional generada sobre el impacto económico de las medidas adoptadas por las principales potencias para hacer frente a la emergencia sanitaria de la pandemia de COVID-19. En este contexto, el precio promedio del cobre (US\$/TM 5 183) descendió 8,9 por ciento con respecto al mes anterior; en tanto que la plata (US\$/oz.tr. 15), plomo (¢US\$/lb. 79) y zinc (¢US\$/lb. 86), decrecieron en 16,8 por ciento, 7,4 por ciento y 9,9 por ciento, respectivamente. Por su parte, el precio del oro (US\$/oz.tr. 1 592) se redujo ligeramente 0,3 por ciento, debido a la venta masiva de este metal por parte de inversionistas en busca de liquidez para mantener sus posiciones, en medio del desplome de las principales bolsas del mundo.

2. Otros indicadores sectoriales

2.1 Sector manufactura

- En marzo, el **sector manufacturero** de la región reportó un crecimiento de 5,4 por ciento, impulsado principalmente por la mayor producción de cátodos de cobre (24,4 por ciento) y, en menor medida, de oro refinado (98,5 por ciento) y plata refinada (220,0 por ciento). En contraste, se registró una menor fabricación de conservas y congelado de pescado (-80,6 por ciento), así como una nula producción de harina y aceite de pescado, lo que contrarrestó el crecimiento reportado por el sector.
- Entre los meses de enero y marzo, el sector acumuló una expansión de 22,7 por ciento, explicada fundamentalmente por la mayor producción de cátodos de cobre (83,5 por ciento) y, en menor medida, de conservas y congelado de pescado (17,3 por ciento), plata refinada (84,0 por ciento) y oro refinado (73,0 por ciento). De otro lado, en dicho período, se registró una menor producción de cobre blíster (-34,4 por ciento) y de harina y aceite de pescado, atenuando parcialmente el resultado final del sector.

CUADRO N° 6
SECTOR MANUFACTURA 1/ 2/
(Variación % real respecto a similar periodo del año anterior)

Ramas de actividad	Estructura porcentual 2018 2/	Marzo		Enero-Marzo	
		Var.%	Contribución 3/	Var.%	Contribución 3/
MANUFACTURA PRIMARIA					
Conservas y congelado pescado	0,4	-80,6	-0,3	17,3	0,1
Harina y aceite de pescado	0,6	-	-	-100,0	-1,1
Cobre blister	49,5	-9,3	-5,4	-34,4	-17,0
Cátodos de cobre	47,6	24,4	10,0	83,5	39,3
Oro refinado	0,3	98,5	0,1	73,0	0,1
Plata refinada	1,6	220,0	1,0	84,0	1,2
SECTOR MANUFACTURA	100,0	5,4	5,4	22,7	22,7

1/ Cifras preliminares.

2/ A precios de 1994.

3/ En base a la estructura de similar periodo de 2018.

Fuente: Ministerios de la Producción y de Energía y Minas

Elaboración: BCRP, Sucursal Arequipa. Departamento de Estudios Económicos.

GRAFICO N° 3
VARIACIÓN DE LA MANUFACTURA PRIMARIA
(Variación % real respecto a similar mes del año anterior)

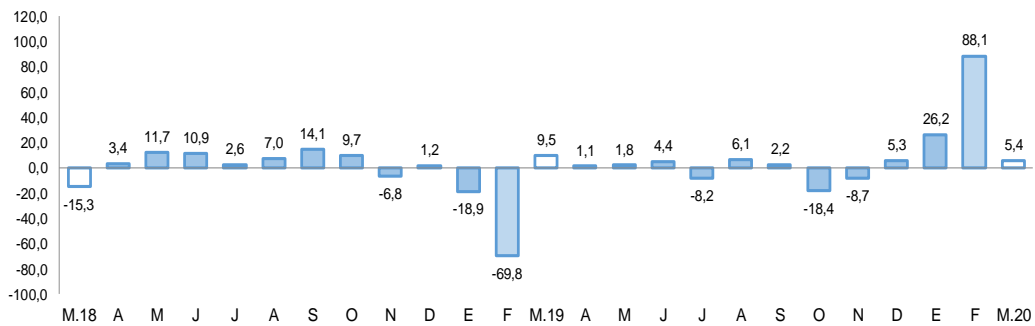

Fuente: Empresas Industriales.

Elaboración: BCRP, Sucursal Arequipa, Departamento de Estudios Económicos

2.2 Arribos a los establecimientos de hospedaje

- En diciembre de 2019, el **arribo de turistas** a la región sumó 22 735 personas, lo que representó un incremento de 17,9 por ciento en el periodo interanual, explicado fundamentalmente por la mayor afluencia tanto de turistas nacionales (18,9 por ciento) y, en menor medida, por las mayores visitas de turistas extranjeros (2,7 por ciento). Respecto a su procedencia, los turistas nacionales fueron en su mayoría de Arequipa (28,1 por ciento), Lima y Callao (25,3 por ciento), Tacna (9,5 por ciento) y Puno (3,7 por ciento); en tanto que, en el caso de los turistas extranjeros, provinieron principalmente de Chile (31,6 por ciento), Bolivia (16,9 por ciento), Venezuela (15,1 por ciento), Estados Unidos de América (7,1 por ciento) y Colombia (5,5 por ciento). El **promedio de permanencia** de turistas nacionales y extranjeros fue 1,58 y 1,49 días, respectivamente.
- En el transcurso del año 2019, el número de visitantes a la región Moquegua alcanzó a 263 154 personas, reportando un crecimiento de 9,0 por ciento respecto a su comparativo interanual, resultado que fue explicado por el mayor flujo de turistas tanto nacionales (8,5 por ciento) como extranjeros (17,3 por ciento).

GRAFICO N° 4
VARIACION DE ARRIBOS A ESTABLECIMIENTOS DE HOSPEDAJE
(Variación %)

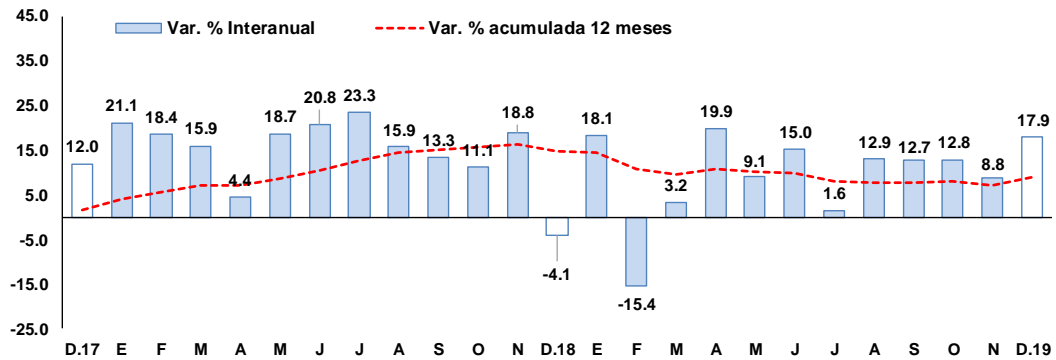

Fuente: Encuesta Mensual a Establecimientos de Hospedaje- MINCETUR.
Elaboración: BCRP, Sucursal Arequipa, Departamento de Estudios Económicos.

II. SECTOR EXTERNO

1. Exportaciones

- En marzo, las **exportaciones regionales** totalizaron US\$ 61,0 millones, contrayéndose 60,6 por ciento en el periodo interanual, debido al efecto negativo del impacto del Covid-19 en el desarrollo de las actividades productivas y en el comercio exterior. En ese contexto, los productos tradicionales se contrajeron 64,2 por ciento, ante los menores envíos de productos mineros (-62,8 por ciento) como cobre, y por la ausencia de embarques de productos pesqueros (-100,0 por ciento) como harina y aceite de pescado. Por su parte, los productos no tradicionales descendieron 10,3 por ciento, debido a la menor demanda de productos pesqueros (-12,0 por ciento) como pota y perico congelado; y químicos (-14,9 por ciento), como ácido sulfúrico.

CUADRO N° 7
EXPORTACIONES POR GRUPO DE PRODUCTOS 1/
(Valor FOB en millones de US\$)

TIPO	Marzo			Enero - Marzo		
	2019	2020	Var.%	2019	2020	Var.%
PRODUCTOS TRADICIONALES	144,6	51,8	-64,2	433,2	403,0	-7,0
Pesqueros	5,5	0,0	-100,0	7,5	0,0	-100,0
Agrícolas	0,0	0,0	-	0,0	0,0	-
Mineros	139,1	51,8	-62,8	425,8	403,0	-5,3
Petróleo y gas natural	0,0	0,0	-	0,0	0,0	-
PRODUCTOS NO TRADICIONALES	10,2	9,2	-10,3	15,1	21,4	41,6
Agropecuarios	0,2	0,6	165,0	0,7	1,8	166,2
Pesqueros	2,0	1,8	-12,0	4,4	5,4	22,2
Textiles	0,0	0,0	-	0,0	0,0	-
Maderas, papeles y sus derivados	0,0	0,0	-	0,0	0,0	-
Químicos	8,0	6,8	-14,9	9,6	14,2	46,9
Minerales no metálicos	0,0	0,0	-	0,0	0,0	-100,0
Sidero-metalúrgicos	0,0	0,0	-	0,3	0,0	-90,1
Metal-mecánicos	0,0	0,0	-	0,0	0,0	-
Otros	0,0	0,0	-	0,0	0,0	-
TOTAL EXPORTACIONES	154,8	61,0	-60,6	448,3	424,4	-5,3

1/ Cifras preliminares.

Fuente: SUNAT.

Elaboración: BCRP, Sucursal Arequipa. Departamento de Estudios Económicos.

- En el primer trimestre del año, las exportaciones regionales sumaron US\$ 424,4 millones lo que significó una contracción de 5,3 por ciento respecto a similar periodo del año anterior. Este resultado se sustentó en los menores envíos de productos tradicionales (-7,0 por ciento), como productos mineros (-5,3 por ciento) tales como

concentrado y blíster de cobre. En contraste, se reportaron mayores productos no tradicionales (41,6 por ciento), ante la mayor demanda de productos agropecuarios (166,2 por ciento), pesqueros (22,2 por ciento) como crustáceos, moluscos y pescado congelado; y químicos (46,9 por ciento) como ácido sulfúrico destinado a Chile.

- Entre enero y marzo, los **principales países destino** de las exportaciones regionales se concentraron en cuatro países, que en conjunto representaron el 80,7 por ciento del total exportado. En primer lugar, se ubicó la República Popular China (46,1 por ciento), seguido de Italia (12,2 por ciento), Brasil (11,6 por ciento) y Corea del Sur (10,8 por ciento). A nivel de productos, a la República Popular China se enviaron principalmente cobre en todas sus formas: Cátodos, blíster y concentrado de cobre, que representaron el 99,0 por ciento del total vendido; en tanto que a Italia, Brasil y Corea de Sur se despacharon principalmente cátodos de cobre refinado (100,0 por ciento en los dos primeros y 95,9 por ciento en el último).
- Los principales **productos exportados**, entre enero y marzo, fueron principalmente productos mineros, los que en conjunto representaron el 94,1 por ciento del total exportado. En primer lugar se ubicó a los cátodos de cobre refinado (69,3 por ciento) destinados principalmente a la República Popular China (46,3 por ciento), Italia (17,5 por ciento), Brasil (16,8 por ciento) y Corea del Sur (15,0 por ciento); seguido de minerales de cobre y sus concentrados (14,8 por ciento) enviados principalmente a la República Popular China (68,4 por ciento) y Alemania (19,3 por ciento); y minerales de molibdeno y sus concentrados (6,1 por ciento) dirigidos a Chile (71,6 por ciento) y Países Bajos (22,0 por ciento), entre otros.

III. CRÉDITO Y DEPÓSITOS

1. Créditos

- Los **créditos**, al finalizar el mes de febrero, registraron un saldo de S/ 1 582 millones, lo que representó un incremento de 7,3 por ciento respecto a similar período del año anterior. A nivel institucional, el Banco de la Nación concentró el 2,7 por ciento de las operaciones, teniendo una reducción en sus saldos de 9,4 por ciento; la Banca Múltiple concentró el 67,8 por ciento del total y reportó una expansión en sus saldos de 5,8 por ciento; en tanto que, las Instituciones no bancarias participaron del 29,5 por ciento restante de las operaciones y sus saldos se incrementaron en 13,1 por ciento, principalmente por las mayores colocaciones de las Cajas Municipales (14,0 por ciento).

CUADRO N° 8
CREDITO DIRECTO
(Saldos en millones de soles)

	Estructura % Feb-20	Febrero		Var.% Nominal Feb-20 / Feb-19
		2019	2020	
Banco de la Nación	2,7	47	43	-9,4
Agrobanco	0,0	0	0	-
Banca Múltiple	67,8	1 014	1 073	5,8
Instituciones No Bancarias	29,5	412	466	13,1
Financieras	5,7	82	90	9,7
Cajas Municipales	23,8	331	377	14,0
Cajas Rurales	0,0	0	0	-
Edpymes	0,0	0	0	-
Arrendamiento Financiero	0,0	0	0	-
TOTAL	100,0	1 474	1 582	7,3
Empresas	66,4	999	1 050	5,1
Personas	33,6	474	532	12,1
Consumo	23,8	349	377	7,9
Hipotecario	9,8	125	155	23,8
MN	76,2	1 100	1 205	9,5
ME	23,8	374	377	0,9
ME (Mill. US\$)		113	109	-3,4

1/ Considera sólo los créditos de consumo e hipotecario.

2/ No considera los créditos a las demás empresas del sistema financiero.

Fuente: SBS y AFP.

Elaboración: BCRP, Sucursal Arequipa. Departamento de Estudios Económicos.

- Respecto al **tipo de moneda**, las operaciones en moneda nacional representaron el 76,2 por ciento del total, creciendo en 9,5 por ciento respecto a su comparativo interanual; mientras que, los créditos en moneda extranjera concentraron el 23,8 por ciento restante, registrando un ligero incremento de 0,9 por ciento. De esta manera, el **coeficiente de dolarización** alcanzó a 23,8 por ciento, situándose en 1,5 puntos porcentuales por debajo de la cifra registrada en similar período del año anterior.
- En cuanto al **tipo de crédito**, del total de colocaciones, el 66,4 por ciento fueron dirigidos al sector empresarial, reportando un crecimiento de 5,1 por ciento; en tanto que, el restante 33,6 por ciento de las operaciones correspondieron a créditos personales, los que mostraron un incremento de 12,1 por ciento respecto al año anterior, ante los mayores créditos de consumo (7,9 por ciento) y préstamos hipotecarios (23,8 por ciento).

GRAFICO N° 5
VARIACIÓN DE LOS CRÉDITOS
(Variación % respecto a similar mes del año anterior)

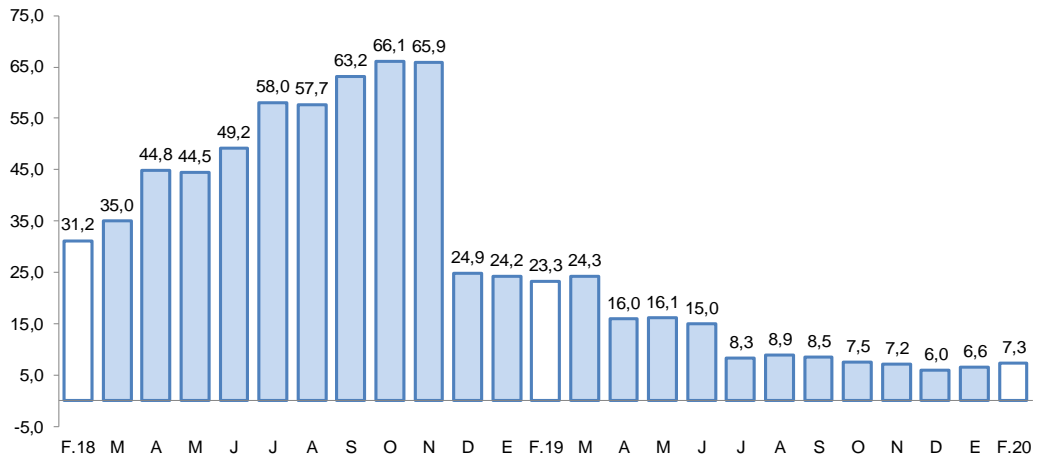

Fuente: Superintendencia de Banca, Seguros y AFP.
Elaboración: BCRP, Sucursal Arequipa, Departamento de Estudios Económicos.

- En el mes de enero, la **tasa de morosidad** en la región alcanzó a 2,7 por ciento, situándose en 0,1 puntos porcentuales por debajo del nivel registrado en similar período del año anterior. Al respecto, los mayores niveles de morosidad correspondieron a las Cajas Municipales (5,7 por ciento) y las Empresas Financieras (4,2 por ciento); en tanto que, las menores tasas correspondieron al Banco de la Nación (1,8 por ciento) y a la Banca Múltiple (1,6 por ciento).

GRAFICO N° 6
TASA DE MOROSIDAD 1/2/
(Porcentaje)

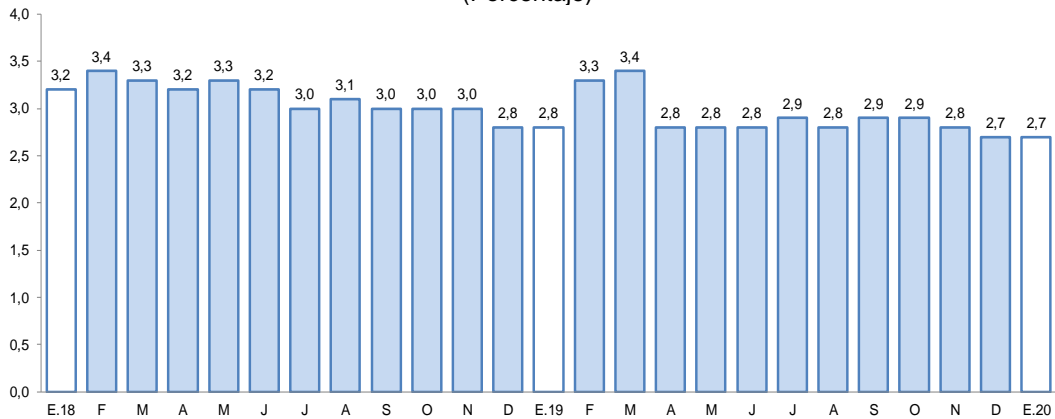

1/ Preliminar.
2/ Morosidad = (créditos vencidos + créditos en cobranza judicial) / colocaciones brutas.
Fuente: Superintendencia de Banca, Seguros y AFP.
Elaboración: BCRP, Sucursal Arequipa, Departamento de Estudios Económicos.

2. Depósitos

- Al finalizar el mes de febrero, los **depósitos** en la región alcanzaron un saldo de S/ 1 324 millones, reportando una expansión de 18,6 por ciento frente a su comparativo interanual. A nivel institucional, el Banco de la Nación concentró el 15,7 por ciento del total de operaciones y sus saldos crecieron en 12,4 por ciento; la Banca múltiple registró una participación del 66,4 por ciento, aumentado sus saldos en 23,6 por ciento; mientras que, las Instituciones no bancarias participaron del 17,9 por ciento restante y mostraron un aumento en sus saldos de 7,4 por ciento, básicamente por las mayores captaciones de las Cajas Municipales, que crecieron en 7,3 por ciento.

**CUADRO N° 9
DEPÓSITOS**

(SalDOS en millones de soles)

	Estructura % Feb-20	Febrero		Var.% Nominal Feb-20 / Feb-19
		2019	2020	
Banco de la Nación	15,7	185	208	12,4
Banca Múltiple	66,4	711	879	23,6
Instituciones No Bancarias	17,9	221	237	7,4
Financieras	1,5	18	20	9,2
Cajas Municipales	16,4	202	217	7,3
Cajas Rurales	0,0	0	0	-
TOTAL	100,0	1 117	1 324	18,6
Vista	27,6	270	365	35,1
Ahorro	46,4	524	615	17,4
A plazo	26,0	323	344	6,6
MN	74,5	849	986	16,1
ME	25,5	267	338	26,5
ME (Mil. US\$)		81	98	21,2

Fuente: SBS y AFP

Elaboración: BCRP, Sucursal Arequipa. Departamento de Estudios Económicos.

- Según el **tipo de moneda**, las operaciones realizadas en moneda local representaron el 74,5 por ciento del total, lo que significó un incremento de 16,1 por ciento respecto al mismo periodo del año anterior; en tanto que, el restante 25,5 por ciento correspondió a las operaciones en moneda extranjera, las que mostraron un crecimiento de 26,5 por ciento. El **coeficiente de dolarización** alcanzó a 25,5 por ciento, ubicándose en 1,6 puntos porcentuales por encima del valor registrado en similar mes del año anterior.
- Respecto a la **modalidad de captación**, los depósitos de ahorro representaron el 46,4 por ciento del total de operaciones y mostraron un incremento de 17,4 por ciento; seguidos por los depósitos a la vista, que participaron del 27,6 por ciento de las captaciones y expandieron sus saldos en 35,1 por ciento; en tanto que, los depósitos a plazo alcanzaron el 26,0 por ciento de las operaciones y crecieron en 6,6 por ciento.

**GRÁFICO N° 7
VARIACION DE LOS DEPÓSITOS**

(Variación % respecto a similar mes del año anterior)

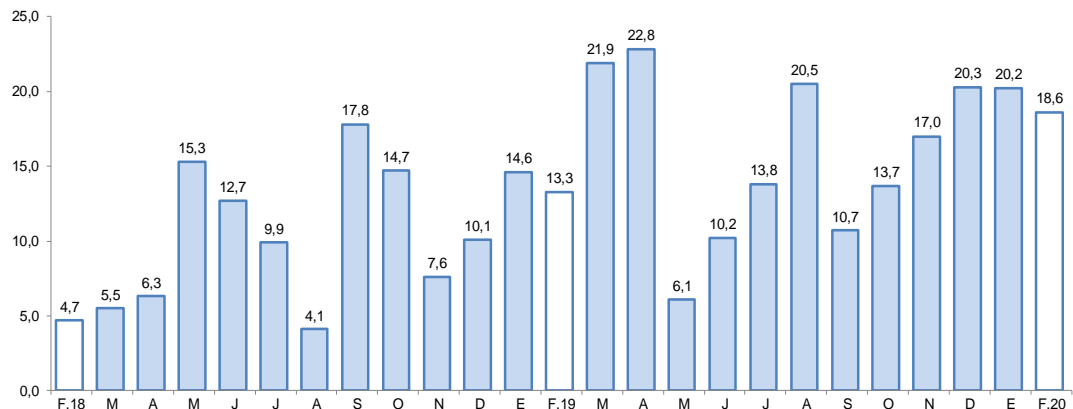

Fuente: Superintendencia de Banca, Seguros y AFP.

Elaboración: BCRP, Sucursal Arequipa, Departamento de Estudios Económicos.

- El ratio **colocaciones/depósitos**, en el mes de febrero, fue de 1,19, ubicándose por debajo del nivel registrado en el mismo mes del año anterior (1,32).

IV. EJECUCION DEL PRESUPUESTO DE GASTOS DEL GOBIERNO GENERAL

1. Ejecución del gasto corriente no financiero

- En marzo, la ejecución del gasto corriente fue de S/ 64 millones, lo cual representa una expansión real de 17,8 por ciento respecto al periodo interanual, originado por el incremento del monto desembolsado por el Gobierno nacional (27,6 por ciento) y el Gobierno regional (20,1 por ciento), resultado atenuado por el menor dinamismo de los Gobiernos locales (-2,8 por ciento).
- En cuanto a rubros, Remuneraciones registró un incremento de 3,0 por ciento, debido a los mayores gastos del Gobierno regional (7,0 por ciento) y los Gobiernos locales (5,6 por ciento), resultado contrarrestado por el menor gasto del Gobierno nacional (-5,2 por ciento). De igual forma, el gasto de Bienes y Servicios reportó un alza de 7,6 por ciento, originado principalmente por el incremento en la ejecución del Gobierno regional (61,5 por ciento), pese al menor dinamismo del Gobierno nacional (-22,1 por ciento) y los Gobiernos locales (-6,2 por ciento). Las Transferencias, también se incrementaron en 120,0 por ciento, principalmente por el mayor desembolso del Gobierno nacional (155,5 por ciento) y, en menor medida, del Gobierno regional (20,8 por ciento); resultado atenuado por la menor ejecución de los Gobiernos locales (-3,2 por ciento).

CUADRO N° 10
MOQUEGUA: EJECUCION DEL GASTO CORRIENTE NO FINANCIERO 1/2
(Millones de soles)

	Marzo			Enero - Marzo		
	2019	2020	Var.% real	2019	2020	Var.% real
I. GASTOS CORRIENTES	53	64	17.8	150	164	7.5
Gobierno nacional	19	25	27.6	61	65	4.3
Gobierno regional	23	28	20.1	65	73	10.4
Gobiernos locales	12	11	-2.8	24	26	7.9
Remuneraciones	29	30	3.0	87	91	2.9
Gobierno nacional	9	9	-5.2	27	26	-2.8
Gobierno regional	16	18	7.0	51	55	5.3
Gobiernos locales	3	3	5.6	9	10	6.3
Bienes y Servicios	19	21	7.6	35	42	19.6
Gobierno nacional	6	5	-22.1	12	13	9.4
Gobierno regional	5	9	61.5	9	14	47.2
Gobiernos locales	8	8	-6.2	14	15	10.1
Transferencias 1/	6	14	120.0	28	31	6.8
Gobierno nacional	5	12	155.5	23	26	9.8
Gobierno regional	1	1	20.8	4	4	-5.9
Gobiernos locales	0	0	-3.2	1	1	-9.9
II. FORMACIÓN BRUTA DE CAPITAL	28	25	-12.2	34	71	105.9
Gobierno nacional	13	6	-54.7	15	27	74.9
Gobierno regional	3	9	176.8	5	21	335.4
Gobiernos locales	12	11	-14.5	14	23	59.9
III OTROS GASTOS DE CAPITAL 2/	0	0	-	0	0	-
GASTO NO FINANCIERO TOTAL (I+II+III)	81	89	7.5	184	235	25.7
Gobierno nacional	32	31	-5.3	77	92	18.2
Gobierno regional	26	36	38.5	70	94	33.1
Gobiernos locales	24	22	-8.8	38	49	27.2

1/ Información actualizada al 31 de marzo de 2020.

2/ Comprende el gasto en remuneraciones, bienes y servicios y pensiones.

Fuente: MEF

Elaboración: BCRP, Sucursal Arequipa. Departamento de Estudios Económicos.

- En el periodo acumulado entre enero a marzo, el gasto corriente sumó S/ 164 millones, lo que significa una expansión real de 7,5 por ciento en el periodo interanual, explicado

por el mayor gasto de los tres niveles de gobierno: Gobierno nacional (4,3 por ciento), Gobierno regional (10,4 por ciento) y Gobiernos locales (7,9 por ciento).

- En cuanto a rubros, se observan resultados positivos, Remuneraciones registró un incremento de 2,9 por ciento, a causa de mayores desembolsos de los Gobiernos locales (6,3 por ciento) y del Gobierno regional (5,3 por ciento). De igual forma, el gasto en Bienes y Servicios creció 19,6 por ciento, proveniente del mayor desembolso de los tres niveles de gobierno: Gobierno nacional (9,4 por ciento), Gobierno regional (47,2 por ciento) y Gobiernos locales (10,1 por ciento). El rubro Transferencias también registró un incremento de 6,8 por ciento, debido principalmente al mayor gasto del Gobierno nacional (9,8 por ciento).
- En marzo, la **inversión pública (formación bruta de capital)** fue de S/ 25 millones, lo que representó una contracción real de 12,2 por ciento frente al periodo comparativo, como resultado de la menor ejecución del Gobierno nacional (-54,7 por ciento) y los Gobiernos locales (-14,5 por ciento), resultado atenuado por el mayor desembolso del Gobierno regional (176,8 por ciento).
- Entre los meses de enero a marzo, la inversión pública sumó S/ 71 millones, lo que representa una expansión real de 105,9 por ciento en el periodo interanual, resultado que obedeció a la mayor ejecución de los tres niveles de gobierno: Gobierno nacional (74,9 por ciento), Gobierno regional (335,4 por ciento) y Gobiernos locales (59,9 por ciento).
- De esta manera, el avance de la inversión pública fue del 11,6 por ciento del PIM, proveniente de la ejecución del Gobierno regional, 13,2 por ciento; mientras los Gobiernos locales registraron un avance acumulado de 11,8 por ciento; y el Gobierno nacional reportó una ejecución de 10,5 por ciento.

GRAFICO N° 8
MOQUEGUA: VARIACION DE LA INVERSION PÚBLICA
(Variación % real)

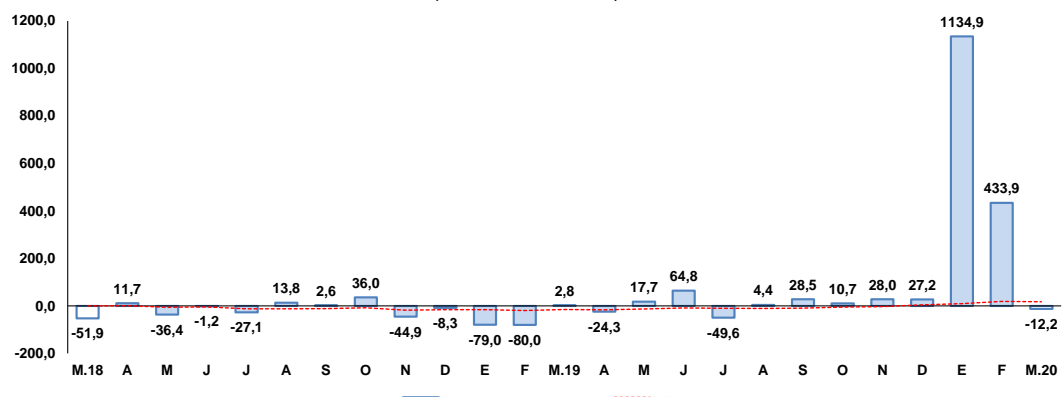

Fuente: MEF.

Elaboración: BCRP, Sucursal Arequipa, Departamento de Estudios Económicos.

- Los principales proyectos que se ejecutaron en los tres niveles de gobierno, en el mes de marzo, fueron:

Por el **Gobierno nacional**:

- Creación de la infraestructura e implementación de la Carrera Profesional de Ingeniería de Minas de la Universidad Nacional de Moquegua, Sede Central, distrito de Moquegua, provincia Mariscal Nieto; con S/ 1,6 millones.
- Mejoramiento de la red vial departamental Moquegua - Arequipa; por S/ 1,4 millones.

- Creación de la infraestructura e implementación de la Sede Central Administrativa de la Universidad Nacional de Moquegua, distrito de Moquegua, provincia de Mariscal Nieto; con un monto de S/ 710,1 mil.
- Mejoramiento de los servicios de administración de justicia de los Órganos Jurisdiccionales en la provincia de Ilo; con un monto de S/ 562,3 mil.
- Mejoramiento de los servicios académicos y administrativos de la Escuela Profesional de Ingeniería Agroindustrial, Sede Moquegua, Universidad Nacional de Moquegua, provincia de Mariscal Nieto; con S/ 454,2 mil.

Por el **Gobierno regional:**

- Ampliación de la frontera agrícola Lomas de Ilo - Moquegua; con un monto de S/ 1,3 millones.
- Mejoramiento de la red vial departamental Moquegua - Arequipa; por un monto de S/ 1,2 millones.
- Instalación y mejoramiento de cobertura liviana como medida de protección de la radiación UV en las instituciones educativas de educación básica regular del nivel primario bajo la jurisdicción de la UGEL Mariscal Nieto; con S/ 442,9 mil.
- Construcción del almacén especializado de medicamentos, insumos y drogas de la Dirección Regional de Salud de Moquegua; por un monto de S/ 374,1 mil.
- Mejoramiento del servicio educativo en la I.E.I. N° 373 en la Asociación de Vivienda Cruz El Siglo, Centro Poblado de Chen Chen, distrito de Moquegua, provincia de Mariscal Nieto; con una inversión de S/ 321,8 mil.

Por los **Gobiernos locales:**

- Adquisición de compactadores y camión rociador de líquidos en la Gerencia de Servicios a la Ciudad de la Municipalidad Provincial de Ilo; por S/ 1,3 millones.
- Mejoramiento del servicio de transitabilidad peatonal y vehicular en las calles del Centro Poblado Chen Chen, distrito de Moquegua; por S/ 1,2 millones.
- Mejoramiento y ampliación del drenaje para aguas pluviales en el cercado de la ciudad de Moquegua, provincia de Mariscal Nieto; con S/ 880,7 mil.
- Puesta en valor del sitio arqueológico Cerro Baúl de la provincia Mariscal Nieto; con una inversión de S/ 518,4 mil.
- Remodelación del Coliseo Municipal Moquegua C.P. San Francisco, distrito de Moquegua, provincia de Mariscal Nieto; por S/ 300,6 mil.

V. ANEXOS

ANEXO 1

MOQUEGUA: PRODUCCION AGROPECUARIA 1/
(Toneladas métricas)

PRODUCTOS	2019										2020			PRODUCTOS
	MAR	ABR	MAY	JUN	JUL	AGO	SEP	OCT	NOV	DIC	ENE	FEB	MAR	
AGRICOLA														AGRICOLA
Alfalfa	54581	52140	53017	51628	51692	51314	51356	52057	52195	49408	55785	68251	78016	Alfalfa
Cebolla	781	452	0	0	0	0	0	107	0	82	141	137	171	Cebolla
Chirimoya	12	32	55	74	28	0	0	0	0	0	0	0	32	Chirimoya
Damasco	0	0	0	0	0	0	0	0	113	11	0	0	0	Damasco
Frijo grano seco	0	4	2	0	0	0	0	0	0	0	0	0	10	Frijo grano seco
Haba grano seco	0	44	98	0	0	6	9	4	11	2	0	0	0	Haba grano seco
Maíz Amiláceo	10	185	445	96	12	8	0	0	0	3	8	15	116	Maíz Amiláceo
Maíz Chala	294	385	421	306	120	0	102	0	0	332	0	1158	736	Maíz Chala
Maíz Cholo	154	53	0	0	28	14	14	0	0	205	113	147	107	Maíz Cholo
Manzana	110	139	96	0	0	0	0	0	0	0	91	149	168	Manzana
Olivo	0	0	0	26	83	180	21	0	0	0	0	0	0	Olivo
Orégano	14	267	584	191	5	2	141	156	411	268	57	0	4	Orégano
Palto	457	736	1024	1425	1169	937	226	409	454	425	115	287	451	Palto
Papa	1297	2211	968	172	134	27	83	28	0	172	320	977	2566	Papa
Tuna	475	538	365	206	113	135	81	11	116	124	242	336	550	Tuna
Vid	1558	1050	1539	2231	0	0	0	0	0	0	107	596	550	Vid
Otros Agrícolas														Otros Agrícolas
Ají páprika	0	0	0	0	0	0	0	0	0	0	0	0	0	Ají páprika
Haba grano verde	108	121	53	0	0	0	11	6	4	0	15	16	172	Haba grano verde
Lúcuma	45	9	20	25	6	0	0	0	0	0	0	0	20	Lúcuma
Maíz amarillo duro	16	7	10	26	6	7	0	0	0	51	38	43	25	Maíz amarillo duro
Maíz morado	30	12	13	0	6	5	0	12	0	0	25	55	32	Maíz morado
Melocotón	17	47	6	0	0	0	0	0	0	13	19	39	88	Melocotón
Quinua	0	3	31	4	0	0	0	0	0	2	0	0	0	Quinua
Sandía	0	0	0	0	0	0	0	158	283	310	0	0	0	Sandía
Tomate	0	0	0	29	0	0	0	0	0	53	28	0	26	Tomate
Zapallo	71	75	22	0	0	0	0	307	172	0	0	0	150	Zapallo
PECUARIO														PECUARIO
Carne de ave	12	14	12	11	24	24	15	17	24	15	14	15	13	Carne de ave
Carne de alpaca	9	9	8	11	14	11	10	12	11	11	9	9	9	Carne de alpaca
Carne de ovino	7	8	9	8	8	7	6	6	6	6	6	6	7	Carne de ovino
Carne de porcino	80	96	98	91	100	98	93	93	81	110	109	108	78	Carne de porcino
Carne de vacuno	73	76	63	45	53	48	45	42	63	93	68	67	64	Carne de vacuno
Huevo	34	28	31	26	27	27	32	37	30	28	28	26	33	Huevo
Leche	1449	1456	1519	1443	1450	1483	1436	1494	1472	1528	1484	1470	1456	Leche
Otros Pecuarios														Otros Pecuarios
Carne de llama	4	5	4	6	6	6	5	4	5	6	5	4	4	Carne de llama
Carne de caprino	1	1	1	1	1	1	1	1	1	1	1	1	1	Carne de caprino
Lana	0	0	0	0	0	0	0	1	1	0	0	0	0	Lana
Fibra de alpaca	2	3	0	0	0	3	2	9	47	8	0	0	2	Fibra de alpaca
Fibra de llama	0	0	0	0	0	0	0	2	4	1	0	0	0	Fibra de llama

1/ Cifras Preliminares

Fuente: Ministerio de Agricultura y Gerencia Regional de Agricultura y Riego - Moquegua.

Elaboración: BCRP - Sucursal Arequipa. Departamento de Estudios Económicos.



ANEXO 2

**MOQUEGUA: EXTRACCIÓN DE ESPECIES HIDROBIOLÓGICAS 1/
(Toneladas métricas)**

ESPECIES	2019										2020			ESPECIES
	MAR	ABR	MAY	JUN	JUL	AGO	SET	OCT	NOV	DIC	ENE	FEB	MAR	
CHD 2/	923	1 906	627	3 377	4 111	3 595	1 868	3 120	3 851	5 870	3 131	843	718	CHD 2/
1. Fresco	897	1 826	605	3 015	2 876	3 003	1 811	2 905	2 890	3 773	2 554	807	525	1. Fresco
2. Congelado	5	35	19	347	335	69	26	182	169	198	161	8	88	2. Congelado
3. Enlatado	19	43	0	14	899	520	27	33	791	1 899	415	26	93	3. Enlatado
CHI 3/	0	0	0	21 589	0	2 420	0	0	0	0	0	0	0	CHI 3/

1/ Cifras preliminares

2/ Consumo Humano Directo

3/ Consumo Humano Indirecto

Fuente: Gerencia Regional de la Producción - Moquegua

Elaboración: BCRP - Sucursal Arequipa. Departamento de Estudios Económicos.



ANEXO 3

MOQUEGUA: PRODUCCIÓN MINERA 1/
(unidades recuperables)

PRODUCTOS	2019										2020			PRODUCTOS
	MAR	ABR	MAY	JUN	JUL	AGO	SET	OCT	NOV	DIC	ENE	FEB	MAR	
MINERÍA METÁLICA														MINERÍA METÁLICA
Cobre (TMF)	12 149	12 578	13 383	11 205	13 200	13 744	13 256	13 414	12 692	13 765	12 932	12 929	12 332	Cobre (TMF)
Oro (Onzas troy)	52	51	60	29	23	22	12	12	13	12	13	12	12	Oro (Onzas troy)
Plata (Onzas troy)	6 270	6 630	6 597	5 729	5 752	5 910	5 404	5 710	5 427	5 980	5 630	6 049	4 592	Plata (Onzas troy)
Molibdeno (TMF)	263	219	289	250	229	350	314	246	297	321	337	263	310	Molibdeno (TMF)

1/ Cifras preliminares

Fuente: Ministerio de Energía y Minas.

Elaboración: BCRP - Sucursal Arequipa. Departamento de Estudios Económicos.



ANEXO 4

MOQUEGUA: ÍNDICE DE PRODUCCIÓN MANUFACTURERA 1/
(Base 1994=100,0)

DESCRIPCIÓN	2019										2020			
	MAR	ABR	MAY	JUN	JUL	AGO	SET	OCT	NOV	DIC	ENE	FEB	MAR	
MANUFACTURA PRIMARIA	215,5	231,4	234,6	243,8	209,68	228,44	236,92	206,62	200,97	243,88	103,9	99,0	227,2	MANUFACTURA PRIMARIA
Conservas y Congel. De Pescado	15,1	36,7	18,5	88,3	69,44	56,09	42,99	38,56	43,66	33,41	37,5	27,0	2,9	Conservas y Congel. De Pescado
Harina y Aceite de Pescado	0,0	0,0	0,0	136,3	0,00	14,43	0,00	0,00	0,00	0,00	0,0	0,0	0,0	Harina y Aceite de Pescado
Cobre Blister	512,0	501,0	486,1	506,9	424,96	497,56	492,48	467,21	400,92	571,89	0,0	0,0	464,3	Cobre Blister
Cátodos de Cobre	136,8	159,3	171,6	169,1	153,08	152,62	170,06	133,30	149,38	152,08	152,1	145,3	170,1	Cátodos de Cobre
Oro Refinado	41,1	171,4	137,1	104,8	215,74	241,79	218,81	172,77	151,99	150,86	137,1	137,1	81,7	Oro Refinado
Plata Refinada	33,0	110,1	110,1	77,1	82,56	133,20	116,69	118,89	116,69	114,48	99,1	99,1	105,7	Plata Refinada

1/ Cifras preliminares

Fuente: Empresas Industriales

Elaborado: BCRP, Sucursal Arequipa. Departamento de Estudios Económicos.



ANEXO 5

MOQUEGUA: EXPORTACIONES POR TIPO DE PRODUCTO 1/
(Valor FOB - Millones de US\$)

DESCRIPCIÓN	2019										2020			DESCRIPCIÓN
	MAR	ABR	MAY	JUN	JUL	AGO	SET	OCT	NOV	DIC	ENE	FEB	MAR	
PRODUCTOS TRADICIONALES	144,6	258,9	160,1	152,5	262,2	208,3	208,7	243,5	143,9	279,7	110,2	241,0	51,8	PRODUCTOS TRADICIONALES
Pesqueros	5,5	9,8	0,2	0,0	0,0	0,0	0,0	6,4	0,0	0,4	0,0	0,0	0,0	Pesqueros
Agrícolas	0,0	0,0	0,0	0,0	0,0	0,0	0,0	0,0	0,0	0,0	0,0	0,0	0,0	Agrícolas
Mineros	139,1	249,1	159,9	152,5	262,2	208,3	208,7	237,0	143,9	279,3	110,2	241,0	51,8	Mineros
Petróleo y gas natural	0,0	0,0	0,0	0,0	0,0	0,0	0,0	0,0	0,0	0,0	0,0	0,0	0,0	Petróleo y gas natural
PRODUCTOS NO TRADICIONALES	10,2	7,1	11,2	10,4	9,0	9,9	7,5	8,2	7,0	10,6	5,2	7,0	9,2	PRODUCTOS NO TRADICIONALES
Agropecuarios	0,2	0,3	0,1	0,1	0,1	0,3	0,4	0,1	0,1	0,8	0,5	0,8	0,6	Agropecuarios
Pesqueros	2,0	2,0	0,9	1,8	1,5	1,8	2,2	1,5	1,0	1,8	1,3	2,3	1,8	Pesqueros
Textiles	0,0	0,0	0,0	0,0	0,0	0,0	0,0	0,0	0,0	0,0	0,0	0,0	0,0	Textiles
Maderas y Papeles	0,0	0,0	0,0	0,0	0,0	0,0	0,0	0,0	0,0	0,0	0,0	0,0	0,0	Maderas y Papeles
Quimicos	8,0	3,4	10,1	8,6	6,6	7,7	4,9	5,8	4,6	7,3	3,4	3,9	6,8	Quimicos
Mineral no Metálico	0,0	0,0	0,0	0,0	0,0	0,0	0,0	0,0	0,0	0,0	0,0	0,0	0,0	Mineral no Metálico
Siderúrgicos	0,0	0,5	0,0	0,0	0,3	0,1	0,0	0,7	0,1	0,2	0,0	0,0	0,0	Siderúrgicos
Metal Mecánico	0,0	0,0	0,0	0,0	0,0	0,0	0,0	0,0	0,0	0,0	0,0	0,0	0,0	Metal Mecánico
Otros	0,0	0,8	0,0	0,0	0,4	0,0	0,0	0,0	1,2	0,5	0,0	0,0	0,0	Otros
TOTAL	154,8	266,0	171,3	162,9	271,2	218,2	216,2	251,6	150,9	290,4	115,4	248,0	61,0	TOTAL

1/ Cifras preliminares

Fuente: SUNAT.

Elaboración: BCRP - Sucursal Arequipa. Departamento de Estudios Económicos.



ANEXO 6

**MOQUEGUA: ESTRUCTURA DE EXPORTACIONES POR PRINCIPALES PAÍSES DE DESTINO
ENERO - MARZO
(Valor FOB - Millones de US\$)**

País	Principales Productos	% del Total	Valor FOB acumulado	Estructura % por país
RP China		46,1	195,6	100,0%
	Cátodos de cobre refinado		136,1	69,6%
	Minerales de cobre y sus concentrados		42,9	21,9%
	Cobre blister sin refinar		14,6	7,5%
	Minerales de molibdeno y sus concentrados		1,1	0,6%
	Otros		0,9	0,5%
Italia		12,2	51,6	100,0%
	Cátodos de cobre refinado		51,6	100,0%
	Otros		0,0	0,0%
Brasil		11,6	49,4	100,0%
	Cátodos de cobre refinado		49,4	100,0%
Corea del Sur		10,8	45,9	100,0%
	Cátodos de cobre refinado		44,0	95,9%
	Otros		1,9	4,1%
Chile		8,4	35,8	100,0%
	Minerales de molibdeno y sus concentrados		18,6	52,0%
	Ácido sulfúrico		13,6	37,9%
	Otros		3,6	10,1%
Estados Unidos		3,9	16,5	100,0%
	Cátodos de cobre refinado		12,3	74,6%
	Otros		4,2	25,4%
Alemania		2,8	12,1	100,0%
	Minerales de Cobre y sus concentrados		12,1	100,0%
Otros		4,2	17,7	
Total		100,0	424,4	

Fuente: SUNAT

Elaboración: BCRP - Sucursal Arequipa. Departamento de Estudios Económicos



ANEXO 7

**MOQUEGUA: EXPORTACIONES POR PRINCIPALES PRODUCTOS
ENERO - MARZO
(Valor FOB - Millones de US\$)**

Producto	% del Total	Valor FOB acumulado	Estructura % por país
Cátodos de cobre refinado	69,3	294,1	100,0%
RP China		136,1	46,3%
Italia		51,6	17,5%
Brasil		49,4	16,8%
Corea del Sur		44,0	15,0%
Estados Unidos		12,3	4,2%
Otros		0,8	0,3%
Minerales de cobre y sus concentrados	14,8	62,7	100,0%
RP China		42,9	68,4%
Alemania		12,1	19,3%
Países Bajos		3,6	5,8%
Chile		3,6	5,8%
Otros		0,5	0,8%
Minerales de molibdeno y sus concentrados	6,1	25,9	100,0%
Chile		18,6	71,6%
Países Bajos		5,7	22,0%
RP China		1,1	4,2%
Otros		0,6	2,2%
Cobre blister sin refinar	3,9	16,4	100,0%
RP China		14,6	88,7%
Corea del Sur		1,9	11,3%
Ácido sulfúrico	3,2	13,6	100,0%
Chile		13,6	100,0%
Filetes de Pescado fresco o congelado	1,0	4,2	100,0%
Estados Unidos		4,2	100,0%
Otros	1,8	7,5	
TOTAL	100,0	424,4	

Fuente: SUNAT

Elaboración: BCRP - Sucursal Arequipa. Departamento de Estudios Económicos.



ANEXO 8

MOQUEGUA: IMPORTACIONES POR EL PUERTO DE ILO 1/
(Valor FOB - Millones de US\$)

DESCRIPCIÓN	2019										2020			DESCRIPCIÓN
	MAR	ABR	MAY	JUN	JUL	AGO	SET	OCT	NOV	DIC	ENE	FEB	MAR	
I. BIENES DE CONSUMO	1,2	0,8	1,0	1,4	1,0	1,2	0,8	0,5	0,6	0,3	0,3	0,4	0,4	I. BIENES DE CONSUMO
Bienes de Consumo no Duradero	0,7	0,4	0,5	1,0	0,6	0,7	0,0	0,1	0,2	0,0	0,0	0,1	0,2	Bienes de Consumo no Duradero
Bienes de Consumo Duradero	0,5	0,4	0,5	0,4	0,4	0,6	0,8	0,4	0,4	0,3	0,3	0,2	0,2	Bienes de Consumo Duradero
II. INSUMOS	25,5	18,5	16,0	17,3	15,3	16,6	19,1	19,2	19,5	4,6	25,2	12,6	9,5	II. INSUMOS
Combustibles, Lubricantes y Conexos	21,2	8,8	10,9	8,0	7,1	8,5	7,9	16,3	7,5	0,0	17,5	8,3	0,0	Combustibles, Lubricantes y Conexos
Materias Primas para la Agricultura	0,0	5,7	0,0	4,2	0,0	0,3	5,2	0,0	5,5	0,0	0,0	0,0	0,0	Materias Primas para la Agricultura
Materias Primas para la Industria	4,2	4,0	5,1	5,1	8,1	7,8	6,0	3,0	6,5	4,6	7,7	4,3	9,5	Materias Primas para la Industria
III. BIENES DE CAPITAL Y MATERIALES DE CONSTRUCCIÓN	8,2	10,6	32,6	13,3	22,9	36,7	24,6	9,9	30,4	27,9	32,2	31,4	56,5	III. BIENES DE CAPITAL Y MATERIALES DE CONSTRUCCIÓN
Materiales de Construcción	0,2	0,3	0,1	0,1	8,8	8,1	4,7	0,1	12,9	0,5	1,4	3,5	2,7	Materiales de Construcción
Bienes de Capital para la Agricultura	0,0	0,0	0,0	0,0	0,0	0,0	0,0	0,0	0,0	0,0	0,0	0,0	0,0	Bienes de Capital para la Agricultura
Bienes de Capital para la Industria	2,5	1,4	3,3	2,9	1,3	10,2	9,5	0,6	5,8	17,2	17,0	24,8	46,6	Bienes de Capital para la Industria
Equipos de Transporte	5,5	8,9	29,2	10,3	12,7	18,4	10,4	9,2	11,7	10,3	13,8	3,2	7,1	Equipos de Transporte
TOTAL	34,9	29,9	49,5	32,0	39,2	54,6	44,5	29,6	50,5	32,9	57,7	44,4	66,3	TOTAL

1/ Cifras preliminares

Fuente: SUNAT.

Elaboración: BCRP - Sucursal Arequipa. Departamento de Estudios Económicos.



ANEXO 9

MOQUEGUA: ESTRUCTURA DE IMPORTACIONES POR PRINCIPALES PAÍSES DE DESTINO
ENERO - MARZO
(Valor FOB - Millones de US\$)

País	Principales Productos	% del Total	Valor FOB acumulado	Estructura % por país
Estados Unidos		56,1	94,5	100,0%
	Diesel B5, con un contenido de azufre <= 50 ppm		25,8	27,4%
	Máquinas cuya superestructura pueda girar 360°		19,8	20,9%
	Las demás máquinas y aparatos triturar o pulverizar		18,6	19,7%
	Otros		14,7	15,5%
Chile		14,0	23,6	100,0%
	Los demás elevadores o transportadores		19,6	83,2%
	Las demás máquinas y aparatos de clasificar		1,3	5,7%
	Motores de émbolo de cilindrada superior a 1000 cm3		0,8	3,3%
	Otros		1,9	7,9%
Perú		9,4	15,8	100,0%
	Los demás trigos		8,1	51,4%
	Las demás máquinas y aparatos triturar o pulverizar		2,0	12,9%
	Otros		5,6	35,7%
Japón		7,0	11,8	100,0%
	Neumáticos utilizados en vehículos para la construcción, minería		11,5	97,0%
	Ruedas y sus partes		0,4	3,0%
Francia		5,8	9,8	100,0%
	Neumáticos utilizados en vehículos para la construcción, minería		9,7	98,7%
	Otros		0,1	1,3%
Emiratos Árabes Unidos		1,9	3,2	100,0%
	Chapas, barras y tubos para la construcción de fundición de hierro		2,6	80,7%
	Otros		0,6	19,3%
RP China		1,9	3,1	100,0%
	Chapas, barras y tubos para la construcción de fundición de hierro		2,9	92,3%
	Otros		0,2	7,7%
Otros		4,0	6,7	
Total		100,0	168,5	

Fuente: SUNAT

Elaboración: BCRP - Sucursal Arequipa. Departamento de Estudios Económicos



ANEXO 10

MOQUEGUA: IMPORTACIONES POR PRINCIPALES PRODUCTOS
ENERO - MARZO
(Valor FOB - Millones de US\$)

Producto	% del Total	Valor FOB acumulado	Estructura % por país
Los demás aparatos elevadores o transportadores	17,6	29,6	100,0%
Chile		19,6	66,4%
Estados Unidos		9,9	33,6%
Diesel B5, con un contenido de azufre <= 50 ppm	15,3	25,8	100,0%
Estados Unidos		25,8	100,0%
Neumáticos utilizados en vehículos para la construcción, minería	12,7	21,4	100,0%
Japón		11,5	53,7%
Francia		9,7	45,3%
Otros		0,2	1,0%
Las demás máquinas y aparatos triturar o pulverizar	12,2	20,6	100,0%
Estados Unidos		18,6	90,2%
Perú		2,0	9,8%
Máquinas cuya superestructura pueda girar 360°	11,7	19,8	100,0%
Estados Unidos		19,8	100,0%
Los demás trigos	5,9	9,9	100,0%
Perú		8,1	81,6%
Otros		1,8	18,4%
Las demás máquinas y aparatos - Autopropulsadas	3,3	5,6	100,0%
Estados Unidos		5,6	100,0%
Otros	21,2	35,7	
TOTAL	100,0	168,5	

Fuente: SUNAT

Elaboración: BCRP - Sucursal Arequipa. Departamento de Estudios Económicos.



ANEXO 11

MOQUEGUA: EJECUCIÓN DE GASTOS DEL GOBIERNO NACIONAL 3
(Millones de soles)

	2019										2020			
	MAR	ABR	MAY	JUN	JUL	AGO	SET	OCT	NOV	DIC	ENE	FEB	MAR	
GASTOS NO FINANCIEROS	32	28	34	57	47	36	33	47	33	60	27	34	31	GASTOS NO FINANCIEROS
A. GASTOS CORRIENTES	19	23	24	24	38	23	23	23	22	32	16	24	25	A. GASTOS CORRIENTES
1. Remuneraciones	9	9	10	9	11	9	9	9	10	11	9	8	9	1. Remuneraciones
2. Bienes y servicios	6	5	6	6	7	6	7	7	9	14	4	5	5	2. Bienes y servicios
3. Transferencias 1/	5	9	8	8	20	8	6	6	3	6	3	11	12	3. Transferencias 1/
B. GASTOS DE CAPITAL	13	5	10	33	8	13	11	24	11	28	11	10	6	B. GASTOS DE CAPITAL
1. Formación bruta de capital	13	5	10	33	8	13	11	24	11	28	11	10	6	1. Formación bruta de capital
2. Otros gastos de capital 2/	0	0	0	0	0	0	0	0	0	0	0	0	0	2. Otros gastos de capital 2/

1/ Incluye el pago de pensiones, donaciones, transferencias y otros gastos corrientes.

2/ Incluye donaciones y transferencias.

3/ Información actualizada al 31 de marzo de 2020.

Fuente: MEF

Elaboración: BCRP, Sucursal Arequipa. Departamento de Estudios Económicos.



ANEXO 12

MOQUEGUA: GASTOS NO FINANCIEROS DEL GOBIERNO REGIONAL 3/
(Millones de soles)

	2019										2020			
	MAR	ABR	MAY	JUN	JUL	AGO	SET	OCT	NOV	DIC	ENE	FEB	MAR	
GASTOS NO FINANCIEROS	26	30	31	44	37	52	37	45	40	95	28	30	36	GASTOS NO FINANCIEROS
A. GASTOS CORRIENTES	23	25	26	35	27	24	27	35	24	54	23	22	28	A. GASTOS CORRIENTES
1. Remuneraciones	16	17	18	17	20	18	19	25	14	29	20	18	18	1. Remuneraciones
2. Bienes y servicios	5	7	7	7	6	5	6	8	9	18	2	3	9	2. Bienes y servicios
3. Transferencias 1/	1	1	1	11	2	1	2	2	1	8	1	1	1	3. Transferencias 1/
B. GASTOS DE CAPITAL	3	5	6	8	10	27	10	11	16	41	6	7	9	B. GASTOS DE CAPITAL
1. Formación bruta de capital	3	5	6	8	10	27	10	11	16	41	6	7	9	1. Formación bruta de capital
2. Otros gastos de capital 2/	0	0	0	0	0	0	0	0	0	0	0	0	0	2. Otros gastos de capital 2/

1/ Incluye el pago de pensiones, donaciones, transferencias y otros gastos corrientes.

2/ Incluye donaciones y transferencias.

3/ Información actualizada al 31 de marzo de 2020.

Fuente: MEF

Elaboración: BCRP, Sucursal Arequipa. Departamento de Estudios Económicos.



ANEXO 13

MOQUEGUA: GASTOS NO FINANCIEROS DE LOS GOBIERNOS LOCALES 3/
(Millones de soles)

	2019										2020			
	MAR	ABR	MAY	JUN	JUL	AGO	SET	OCT	NOV	DIC	ENE	FEB	MAR	
GASTOS NO FINANCIEROS	24	27	32	31	26	31	34	32	32	76	9	18	22	GASTOS NO FINANCIEROS
A. GASTOS CORRIENTES	12	14	16	13	14	12	11	12	12	28	6	9	11	A. GASTOS CORRIENTES
1. Remuneraciones	3	3	3	3	5	3	3	3	4	5	3	3	3	1. Remuneraciones
2. Bienes y servicios	8	11	11	10	9	9	8	8	8	20	2	6	8	2. Bienes y servicios
3. Transferencias 1/	0	0	1	1	1	1	1	1	1	3	0	0	0	3. Transferencias 1/
B. GASTOS DE CAPITAL	12	13	17	18	12	19	23	19	20	48	3	9	11	B. GASTOS DE CAPITAL
1. Formación bruta de capital	12	13	17	18	12	19	23	19	20	48	3	9	11	1. Formación bruta de capital
2. Otros gastos de capital 2/	0	0	0	0	0	0	0	0	0	0	0	0	0	2. Otros gastos de capital 2/

1/ Incluye el pago de pensiones, donaciones, transferencias y otros gastos corrientes.

2/ Incluye donaciones y transferencias.

3/ Información actualizada al 31 de marzo de 2020.

Fuente: MEF

Elaboración: BCRP, Sucursal Arequipa. Departamento de Estudios Económicos.

ANEXO 14

MOQUEGUA: CRÉDITOS
(Saldo en millones de soles)

ENTIDADES FINANCIERAS	2019											2020		
	FEB	MAR	ABR	MAY	JUN	JUL	AGO	SEP	OCT	NOV	DIC	ENE	FEB	
I. BANCO DE LA NACIÓN	47	47	47	46	47	45	44	45	44	44	43	43	43	I. BANCO DE LA NACIÓN
II. AGROBANCO	0	0	0	0	0	0	0	0	0	0	0	0	0	II. AGROBANCO
III. BANCA MÚLTIPLE	1 014	1 026	1 029	1 040	1 034	1 033	1 045	1 052	1 054	1 066	1061	1059	1073	III. BANCA MÚLTIPLE
IV. INST.NO BANCARIAS	412	416	421	427	433	436	442	448	453	456	462	463	466	IV. INST.NO BANCARIAS
Empresas Financieras	82	83	84	86	87	87	87	87	88	88	90	89	90	Empresas Financieras
Cajas Municipales	331	334	338	342	346	349	355	360	365	367	372	374	377	Cajas Municipales
TOTAL	1 474	1 489	1 497	1 513	1 512	1 514	1 532	1 544	1 551	1 565	1566	1566	1582	TOTAL
Moneda Nacional	1 100	1 113	1 118	1 129	1 140	1 142	1 152	1 164	1 175	1 184	1194	1196	1205	Moneda Nacional
Moneda Extranjera	374	376	379	384	372	372	380	380	376	382	373	370	377	Moneda Extranjera

Fuente: SBS y AFP.

Elaboración: BCRP, Sucursal Arequipa. Departamento de Estudios Económicos.



ANEXO 15

MOQUEGUA: DEPÓSITOS
(Saldo en millones de soles)

ENTIDADES FINANCIERAS	2019											2020		
	FEB	MAR	ABR	MAY	JUN	JUL	AGO	SEP	OCT	NOV	DIC	ENE	FEB	
I. BANCO DE LA NACIÓN	185	183	179	181	186	186	189	190	192	196	204	209	208	I. BANCO DE LA NACIÓN
II. BANCA MÚLTIPLE	711	791	795	736	734	756	777	779	775	809	843	881	879	II. BANCA MÚLTIPLE
III. INSTIT. NO BANCARIAS	221	221	219	222	222	220	222	223	224	228	234	237	237	III. INSTIT. NO BANCARIAS
Empresas Financieras	18	18	17	19	18	18	18	18	18	19	20	20	20	Empresas Financieras
Cajas Municipales	202	203	202	204	203	201	204	205	205	208	214	217	217	Cajas Municipales
TOTAL	1 117	1 195	1 193	1 139	1 143	1 162	1 189	1 192	1 191	1 232	1281	1327	1324	TOTAL
Moneda Nacional	849	925	933	902	891	918	923	950	925	972	990	1024	986	Moneda Nacional
Moneda Extranjera	267	270	261	237	251	243	265	242	266	260	291	303	338	Moneda Extranjera

Fuente: SBS y AFP.

Elaboración: BCRP, Sucursal Arequipa. Departamento de Estudios Económicos.

