

**BANCO CENTRAL DE RESERVA DEL PERÚ**

**SUCURSAL AREQUIPA**



**MOQUEGUA: Síntesis de Actividad Económica**

**Febrero 2020<sup>1</sup>**

**Departamento de Estudios Económicos**

---

<sup>1</sup> En el presente informe participaron: Lizzie Jugo, Nilda Cabrera, Alberto Carrasco y Angel Frisancho.



## ÍNDICE

	<i>Página</i>
<b>RESUMEN EJECUTIVO .....</b>	<b>3</b>
<b>I. ACTIVIDAD PRODUCTIVA.....</b>	<b>5</b>
1. Actividad primaria .....	5
1.1 Sector agropecuario.....	5
1.2 Sector pesca .....	6
1.3 Sector minería.....	6
2. Otros indicadores sectoriales .....	8
2.1 Sector manufactura.....	8
2.2 Arribos a los establecimientos de hospedaje.....	8
<b>II. SECTOR EXTERNO.....</b>	<b>10</b>
1. Exportaciones.....	10
<b>III. CRÉDITO Y DEPÓSITOS.....</b>	<b>11</b>
1. Créditos .....	11
2. Depósitos.....	11
<b>IV. EJECUCION DEL PRESUPUESTO DE GASTOS DEL GOBIERNO GENERAL.....</b>	<b>13</b>
1. Ejecución del gasto corriente no financiero.....	14
<b>V. ANEXOS .....</b>	<b>18</b>

## RESUMEN EJECUTIVO

---

### Principales hechos de importancia

- En el mes de febrero, los sectores primarios reportaron resultados mixtos, el **sector agropecuario** presentó un alza de 16,3 por ciento, así como la **actividad minera** que registró una expansión de 78,3 por ciento; en contraste, la **pesca** cayó 61,9 por ciento, en términos interanuales.
- En cuanto a otros **indicadores de actividad económica**, en febrero, se registraron resultados positivos en **exportaciones** (98,2 por ciento) e **inversión pública** (471,5 por ciento). Asimismo, el sector **manufactura** registró una expansión de 88,1 por ciento en la región. El sector financiero también mostró resultado positivo, en enero, con el crecimiento de los **créditos** (6,6 por ciento), y de los **depósitos** (20,2 por ciento).

### Actividad primaria

- El **sector agropecuario** registró una expansión de 16,3 por ciento interanual, sustentada en el crecimiento del rubro agrícola (18,8 por ciento) y, en menor medida, a la expansión del rubro pecuario (5,2 por ciento). El dinamismo de la actividad agrícola se debió tanto por el incremento de los cultivos orientados al mercado interno (12,0 por ciento); así como por el incremento de la producción de cultivos destinados al mercado externo y agroindustria (117,7 por ciento). En el periodo acumulado del año, el sector agropecuario mostró un avance de 11,7 por ciento, asociado al incremento de la actividad agrícola (15,1 por ciento), resultado atenuado por el descenso de la actividad pecuaria (-1,0 por ciento).
- La **actividad pesquera**, se contrajo 61,9 por ciento en el periodo interanual, debido a la ausencia de pesca de anchoveta para el consumo humano indirecto (-100,0 por ciento). En contraste, se reportó un mayor dinamismo en la pesca de recursos marinos para el consumo humano directo (4,9 por ciento). Asimismo, entre enero y febrero, la actividad pesquera decreció 46,6 por ciento en relación con similar periodo del año anterior, explicado por la ausencia de captura de anchoveta para el consumo industrial (-100,0 por ciento). Por el contrario, se reportó una mayor extracción de especies marinas destinadas al consumo humano directo (71,2 por ciento).
- En febrero, la **actividad minera** reportó un fuerte crecimiento de 78,3 por ciento en el periodo interanual, debido a los mayores volúmenes de producción de cobre (79,8 por ciento), molibdeno (72,3 por ciento) y plata (57,2 por ciento). No obstante, decreció la producción aurífera en 72,9 por ciento. Entre enero y febrero, la actividad minera regional se expandió 40,0 por ciento, ante la mayor producción de cobre (35,9 por ciento), molibdeno (59,7 por ciento) y plata (19,2 por ciento), ante los mayores rendimientos de la empresa SPCC; en contraste, descendió la producción de oro (-68,6 por ciento), que atenuó parcialmente el resultado final del sector.

### Otros indicadores de actividad económica

- En el mes de febrero, el **sector manufacturero** reportó un crecimiento de 88,1 por ciento frente a su periodo comparativo interanual, impulsado por la mayor producción de cátodos de cobre (528,1 por ciento), conservas y congelado de pescado (102,8 por ciento) y plata refinada (50,0 por ciento), entre los principales. Entre enero y febrero de dicho periodo, el sector fabril acumuló un alza de 50,4 por ciento, fundamentalmente por la mayor producción de cátodos de cobre (152,2 por ciento).
- El **arribo de turistas**, en diciembre de 2019, fue 22 735 personas, mostrando una expansión de 17,9 por ciento en el periodo interanual, por la mayor afluencia tanto de turistas nacionales (18,9 por ciento) como de turistas extranjeros (2,7 por ciento). En el

transcurso del año 2019, el arribo de turistas a la región alcanzó 263 154 personas, reportando una evolución de 9,0 por ciento frente al nivel registrado el año anterior.

- Las **exportaciones** en febrero, las exportaciones regionales totalizaron US\$ 250,5 millones, creciendo 98,2 por ciento en el periodo interanual, sustentado en los mayores envíos tanto de productos tradicionales (97,1 por ciento) como no tradicionales (149,8 por ciento). En el primer bimestre del año, las exportaciones regionales reportaron una expansión de 24,7 por ciento, debido a los mayores envíos de productos tradicionales (22,5 por ciento), principalmente de productos mineros (23,4 por ciento). De igual modo, crecieron los embarques de productos no tradicionales (150,2 por ciento).
- Al término del mes de enero, el saldo de **créditos** en la región alcanzó a S/ 1 566 millones, lo que representó un incremento de 6,6 por ciento frente al mismo periodo del año anterior, principalmente por las mayores colocaciones de la Banca Múltiple y las Cajas Municipales. De otro lado, los **depósitos** registraron un alza de 20,2 por ciento respecto al año anterior, debido a las mayores captaciones de depósitos de ahorro (20,6 por ciento), a la vista (36,0 por ciento) y a plazo (6,8 por ciento), principalmente en moneda nacional.
- La **inversión pública** en Moquegua sumó S/ 27 millones, lo que representa una expansión de 471,5 por ciento en términos reales, respecto al periodo comparativo; como resultado de la mayor ejecución de los tres niveles de gobierno; Gobierno nacional (447,6 por ciento), Gobierno regional (505,4 por ciento) y Gobiernos locales (473,2 por ciento). En el periodo acumulado a febrero, la inversión pública sumó una expansión interanual de 639,9 por ciento, originado de igual manera por el mayor avance de los tres niveles de gobierno.

**CUADRO N° 1**  
**OTROS INDICADORES DE ACTIVIDAD ECONOMICA**  
(Variación % respecto a similar mes del año anterior)

	Sep.19	Oct.19	Nov.19	Dic.19	Ene.20	Feb.20
Producción industrial 1/	↑ 2,2	↓ -18,4	↓ -8,7	↑ 5,3	↑ 26,2	↑ 88,1
Arribos a establecimientos de hospedaje	↑ 12,7	↑ 12,8	↑ 8,8	↑ 17,9		
Exportaciones	↑ 41,0	↑ 23,9	↓ -17,0	↑ 80,7	↓ -29,4	↑ 98,2
Crédito total 2/	↑ 8,5	↑ 7,5	↑ 7,2	↑ 6,0	↑ 6,6	
Depósitos2/	↑ 10,7	↑ 13,7	↑ 17,0	↑ 20,3	↑ 20,2	
Inversión Pública 1/	↑ 28,5	↑ 10,7	↑ 28,0	↑ 27,2	↑ 1134,9	↑ 471,5

1/ En términos reales

2/ En términos nominales

Fuente: BCRP – Sucursal Arequipa, SBS, SUNAT, MTPE y MEF.

## I. ACTIVIDAD PRODUCTIVA

### 1. Actividad primaria

#### 1.1 Sector agropecuario

- En el mes de febrero, el **sector agropecuario** mostró una expansión de 16,3 por ciento en términos interanuales, asociada a la expansión de la actividad agrícola (18,8 por ciento) dado el incremento de las áreas cosechadas de cultivos dirigidos al mercado interno (12,0 por ciento) y de los productos destinados al mercado externo y agroindustria (117,1 por ciento). De manera similar, la actividad pecuaria creció 5,2 por ciento. Entre los meses de enero y febrero, la actividad agropecuaria experimentó un incremento de 11,7 por ciento, relacionado al buen desempeño del rubro agrícola (15,1 por ciento); resultado atenuado por el rubro pecuario que registró un resultado negativo de 1.0 por ciento.

**CUADRO N° 2**  
**MOQUEGUA: SECTOR AGROPECUARIO 1/**  
(Miles de toneladas)

Subsectores	Estructura Porcentual 2018 2/	Febrero			Enero - Febrero		
		2019	2020	Var.%	2019	2020	Var.%
<b>SECTOR AGRÍCOLA</b>	<b>79,2</b>			<b>18,8</b>			<b>15,1</b>
<b>Orientada al mercado externo y agroindustria 2/</b>	<b>22,4</b>			<b>117,7</b>			<b>88,4</b>
Olivo	0,3	0,0	0,0	-	0,0	0,0	-
Orégano	9,9	0,0	0,0	-100,0	0,1	0,1	-23,6
Palta	5,0	0,3	0,3	-2,4	0,3	0,4	36,9
Vid	7,1	0,1	0,6	502,9	0,1	0,7	421,0
<b>Orientada al mercado interno 2/</b>	<b>56,8</b>			<b>12,0</b>			<b>10,3</b>
Alfalfa	46,9	56,5	68,3	20,8	103,9	124,0	19,4
Cebolla	0,7	0,1	0,1	20,3	0,3	0,3	-18,7
Chirimoya	0,2	0,0	0,0	-	0,0	0,0	-
Damasco	0,5	0,0	0,0	-	0,0	0,0	-
Frijol grano seco	0,1	0,0	0,0	-	0,0	0,0	-
Haba grano seco	0,2	0,0	0,0	-	0,0	0,0	-
Maiz amiláceo	0,8	0,0	0,0	37,2	0,0	0,0	-5,3
Maiz Choclo	0,3	0,1	0,1	7,3	0,3	0,3	-8,7
Manzana	0,3	0,1	0,1	1,3	0,2	0,2	1,8
Papa	2,5	1,3	1,0	-24,1	1,9	1,3	-30,2
Tuna	1,0	0,3	0,3	13,8	0,5	0,6	19,4
<b>SECTOR PECUARIO</b>	<b>20,8</b>			<b>5,2</b>			<b>-1,0</b>
Carne de ave 4/	0,5	0,0	0,0	6,9	0,0	0,0	6,6
Carne de alpaca 4/	0,3	0,0	0,0	-2,3	0,0	0,0	-10,5
Carne de ovino 4/	0,2	0,0	0,0	-6,2	0,0	0,0	-5,7
Carne de porcino 4/	2,6	0,1	0,1	-2,1	0,2	0,2	-2,6
Carne de vacuno 4/	3,6	0,1	0,1	-3,6	0,1	0,1	-8,9
Fibra Alpaca	1,2	0,0	0,0	15,4	0,0	0,0	-86,3
Huevos	0,5	0,0	0,0	-5,9	0,1	0,1	-1,5
Leche	11,5	1,3	1,5	11,4	2,8	3,0	3,8
<b>SECTOR AGROPECUARIO</b>	<b>100,0</b>			<b>16,3</b>			<b>11,7</b>

1/ Cifras preliminares.

2/ A precios de 2007.

3/ En base a la estructura de similar periodo de 2019.

4/ Peso Neto.

Fuente: Ministerio de Agricultura y Riego y Gerencia Regional de Agricultura y Riego – Moquegua.

Elaboración: BCRP - Sucursal Arequipa. Departamento de Estudios Económicos.

- El **subsector agrícola**, en el mes de febrero, experimentó un alza de 18,8 por ciento, debido a las mayores áreas cosechadas de productos orientados al mercado interno (12,0 por ciento), básicamente por la mayor cosecha de alfalfa (20,8 por ciento) y, en menor grado, de tuna (13,8 por ciento), cebolla (20,3 por ciento), y maíz choclo

(7,3 por ciento). Asimismo, los productos destinados al mercado externo y agroindustria registraron un alza de 117,7 por ciento, impulsada por el aumento en la cosecha del cultivo de uva (502,9 por ciento), resultado atenuado por la caída en la producción de palta (-2,4 por ciento), mientras aún no se registran cosechas de olivo ni orégano.

- En el periodo acumulado hasta el mes de febrero, la actividad agrícola creció 15,1 por ciento, asociado a la mayor cosecha de cultivos destinados al mercado interno (10,3 por ciento), principalmente de alfalfa (19,4 por ciento) y, en menor dimensión, de tuna (19,4 por ciento) y manzana (1,8 por ciento). De manera similar, los cultivos dirigidos al mercado externo y agroindustria se expandieron 88,4 por ciento, principalmente en el caso del cultivo de uva (421,0 por ciento) y, en menor grado, de palta (36,9 por ciento).
- En el mes de febrero, el **subsector pecuario** experimentó un alza de 5,2 por ciento interanual, sustentado esencialmente en el incremento en la producción lechera (11,4 por ciento), de carne de ave (6,9 por ciento), y en la extracción de fibra de alpaca (15,4 por ciento) debido a la mayor disponibilidad de unidades. Entre enero y febrero, la actividad pecuaria se contrajo 1,0 por ciento, resultado explicado por el decremento en la producción de carne de vacuno (-8,9 por ciento), la disminución en la esquila de fibra de alpaca (-86,3 por ciento), y el retroceso en la producción de carne de porcino (-2,6 por ciento) y carne de ovino (-5,7 por ciento), entre los más destacados.

## 1.2 Sector pesca

- En el mes de febrero, la **actividad pesquera** se contrajo 61,9 por ciento en el periodo interanual, debido a la ausencia de pesca de anchoveta para el consumo humano indirecto (-100,0 por ciento). En contraste, se reportó un mayor dinamismo en la pesca de recursos marinos para el consumo humano directo (4,9 por ciento), debido a la mayor captura de especies para la línea de fresco (21,6 por ciento), entre ellas: bonito, jurel y pota; además de una mayor captura para la línea de enlatado (26 toneladas).
- Entre enero y febrero, la actividad pesquera decreció 46,6 por ciento en relación a similar periodo del año anterior, explicado por la ausencia de captura de anchoveta para el consumo industrial (-100,0 por ciento). Por el contrario, se reportó una mayor extracción de especies marinas destinadas al consumo humano directo (71,2 por ciento), relacionada a su estado fresco (128,2 por ciento), tales como bonito, caballa, jurel, perico, raya y pota, entre otras especies; asimismo, se reportó un mayor desembarque de especies para la elaboración de enlatado.

CUADRO N° 4  
SECTOR PESCA 1/

	Febrero			Enero - Febrero		
	2019	2020	Var.%	2019	2020	Var.%
<b>Consumo Humano Directo</b>	<b>804</b>	<b>843</b>	<b>4,9</b>	<b>2 321</b>	<b>3 974</b>	<b>71,2</b>
Fresco	664	807	21,6	1 473	3 362	128,2
Congelado	138	8	-94,3	846	168	-80,1
Enlatado	0	26	-	0	441	-
<b>Consumo Humano Indirecto</b>	<b>8 330</b>	<b>0</b>	<b>-100,0</b>	<b>27 910</b>	<b>0</b>	<b>-100,0</b>
<b>SECTOR PESCA 2/</b>			<b>-61,9</b>			<b>-46,6</b>

1/ Cifras preliminares.

2/ A precios de 2007.

Fuente: Ministerio de la Producción – PRODUCE y Gerencia regional de la Producción Moquegua.

Elaboración: BCRP - Sucursal Arequipa. Departamento de Estudios Económicos.

- En enero, el **precio promedio internacional de la harina de pescado** fue de US\$ 1 550 por tonelada, lo que significó un crecimiento de 5,7 por ciento y 7,5 por ciento en el periodo interanual y mensual, respectivamente.

**GRÁFICO N° 1**  
**COTIZACIÓN INTERNACIONAL DE HARINA DE PESCADO**  
**(Hamburgo - US\$/TM)**

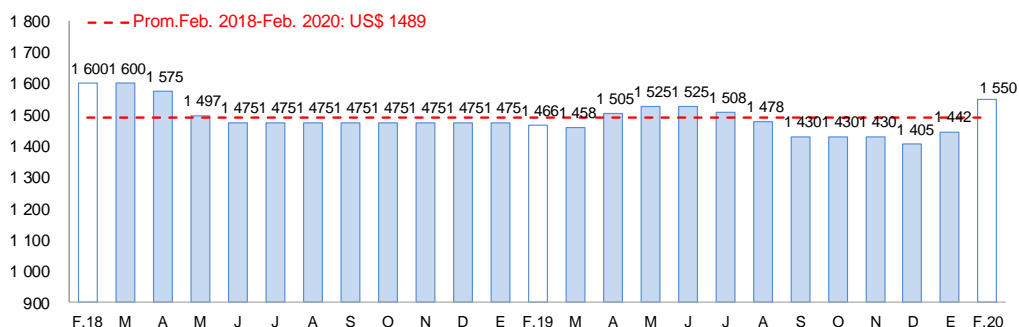

Fuente: Reuters y Bloomberg.

Elaboración: BCRP – Sucursal Arequipa. Departamento de Estudios Económicos

### 1.3 Sector minería

- En febrero, la **actividad minera** reportó un fuerte crecimiento de 78,3 por ciento en el periodo interanual, debido a los mayores volúmenes de producción de cobre (79,8 por ciento), molibdeno (72,3 por ciento) y plata (57,2 por ciento), ante la mayor recuperación de los minerales en la mina Acumulación Cuajone, reportado por Southern Perú Copper Corporation (SPCC). No obstante, decreció la producción aurífera en 72,9 por ciento, debido a la ausencia de producción de la empresa minera Aruntani S.A.C. A nivel regional, Moquegua ocupó el séptimo lugar en la producción de cobre a nivel nacional, al participar del 8,1 por ciento; mientras que, se posicionó como el cuarto productor de molibdeno del país, al contribuir con el 11,0 por ciento de la producción total.
- Entre enero y febrero, la actividad minera regional se expandió 40,0 por ciento, ante la mayor producción de cobre (35,9 por ciento), molibdeno (59,7 por ciento) y plata (19,2 por ciento), ante los mayores rendimientos de la empresa SPCC; en contraste, descendió la producción de oro (-68,6 por ciento), que atenuó parcialmente el resultado final del sector. A nivel regional, Moquegua alcanzó el séptimo lugar en la producción de cobre a nivel nacional, al contribuir con el 7,7 por ciento; en tanto que, se convirtió en el cuarto productor de molibdeno, al concentrar el 13,2 por ciento de la producción total.
- En el periodo acumulado a febrero, las inversiones mineras en la región de Moquegua sumaron US\$ 155,0 millones, creciendo 26,1 por ciento frente a similar periodo del año anterior, liderando las inversiones mineras del país. Este resultado obedeció a la mayor inversión realizada por la empresa minera Anglo American Quellaveco (40,4 por ciento), principalmente en los rubros planta beneficio, equipamiento minero, infraestructura y otros.

**CUADRO N° 5**  
**SECTOR MINERÍA 1/**  
Unidades recuperables

(Variación % real respecto a similar periodo del año anterior)

Mineral	Estructura Porcentual 2018 2/	Febrero			Enero - Febrero				
		2019	2020	Var. %	Contribución al crecimiento 3/	2019	2020	Var. %	Contribución al crecimiento 3/
Cobre (TMF)	82,7	7 190	12 929	79,8	65,0	19 029	25 862	35,9	29,6
Oro (Onzas troy)	0,0	44	12	-72,9	0,0	80	25	-68,6	0,0
Plata (Onzas troy)	0,1	3 848	6 049	57,2	0,1	9 795	11 679	19,2	0,0
Molibdeno (TMF)	17,2	153	263	72,3	13,3	376	600	59,7	10,4
<b>SECTOR MINERÍA 2/</b>	<b>100,0</b>			<b>78,3</b>	<b>78,3</b>			<b>40,0</b>	<b>40,0</b>

1/ Cifras preliminares.

2/ A precios de 2007.

3/ En base a la estructura de similar periodo de 2019.

Fuente: Ministerio de Energía y Minas.

Elaboración: BCRP - Sucursal Arequipa. Departamento de Estudios Económicos.

**GRÁFICO N° 2**  
**VARIACION DE LA PRODUCCIÓN MINERA**  
(Variación % real respecto a similar mes del año anterior)

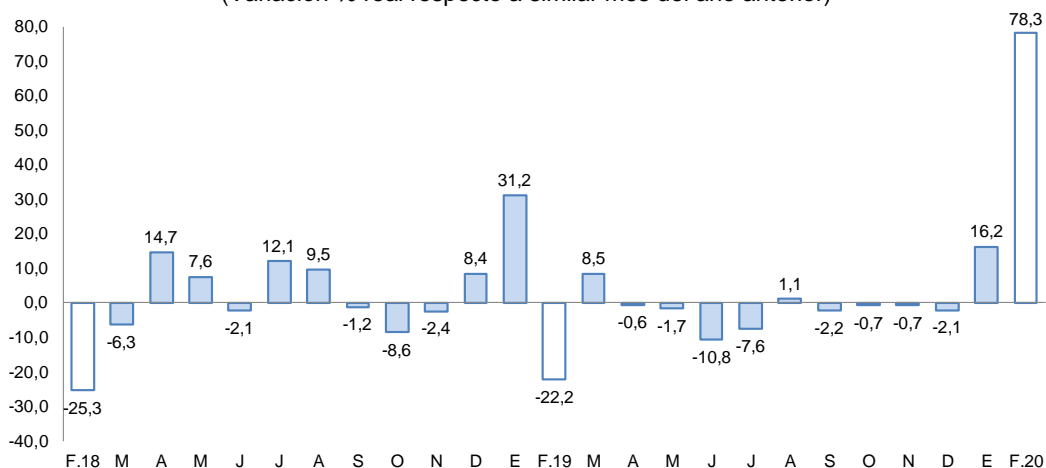

Fuente: Ministerio de Energía y Minas.  
Elaboración: BCRP, Sucursal Arequipa, Departamento de Estudios Económicos.

- La cotización internacional de los principales metales, en febrero, reportaron, en su gran mayoría, resultados negativos debido al incremento de la incertidumbre en los mercados de commodities debido a la creciente propagación del COVID-19. El precio promedio del cobre (US\$/TM 5 688) registró una caída de 5,8 por ciento, a pesar de los estímulos económicos realizados por el Banco Central de China que no pudo contrarrestar la percepción internacional de una caída del consumo del metal rojo en el corto plazo. Por su parte, se contrajeron los precios promedio de la plata (US\$/oz.tr. 18), plomo (¢US\$/lb. 85) y zinc (¢US\$/lb. 96), en 0,5 por ciento, 2,6 por ciento y 10,1 por ciento, respectivamente. En contraste, se registró un incremento en el precio promedio del oro (US\$/oz.tr. 1 597) de 2,4 por ciento, metal que es considerado un activo de refugio ante el incremento de los riesgos globales.

## 2. Otros indicadores sectoriales

### 2.1 Sector manufactura

- En febrero, el **sector manufacturero** de la región reportó un crecimiento de 88,1 por ciento, impulsado principalmente por la mayor producción de cátodos de cobre (528,1 por ciento) y, en menor medida, de conservas y congelado de pescado (102,8 por ciento), oro refinado (233,3 por ciento) y plata refinada (50,0 por ciento). En contraste, no se registró producción de cobre blíster, así como de harina y aceite de pescado.

**CUADRO N° 6**  
**SECTOR MANUFACTURA 1/ 2/**  
(Variación % real respecto a similar periodo del año anterior)

Ramras de actividad	Estructura porcentual 2018 2/	Febrero		Enero-Febrero	
		Var.%	Contribución 3/	Var.%	Contribución 3/
<b>MANUFACTURA PRIMARIA</b>					
Conservas y congelado pescado	0,4	102,8	1,3	52,1	0,8
Harina y aceite de pescado	0,6	-100,0	-2,4	-100,0	-2,9
Cobre blíster	49,5	-100,0	-63,8	-100,0	-35,5
Cátodos de cobre	47,6	528,1	150,4	152,2	86,2
Oro refinado	0,3	233,3	0,6	66,7	0,3
Plata refinada	1,6	50,0	1,9	50,0	1,5
<b>SECTOR MANUFACTURA</b>	<b>100,0</b>	<b>88,1</b>	<b>88,1</b>	<b>50,4</b>	<b>50,4</b>

1/ Cifras preliminares.

2/ A precios de 1994.

3/ En base a la estructura de similar periodo de 2018.

Fuente: Ministerios de la Producción y de Energía y Minas

Elaboración: BCRP, Sucursal Arequipa. Departamento de Estudios Económicos.



- Entre enero y febrero, el sector registró una expansión de 50,4 por ciento, explicada fundamentalmente por la mayor producción de cátodos de cobre (152,2 por ciento) y, en menor medida, de conservas y congelado de pescado (52,1 por ciento), plata refinada (50,0 por ciento) y oro refinado (66,7 por ciento). De otro lado, en dicho período, no se registró actividad de fundición de cobre ni producción de harina y aceite de pescado, lo que contrarrestó parcialmente el resultado final del sector.

**GRAFICO N° 3**  
**VARIACIÓN DE LA MANUFACTURA PRIMARIA**  
(Variación % real respecto a similar mes del año anterior)

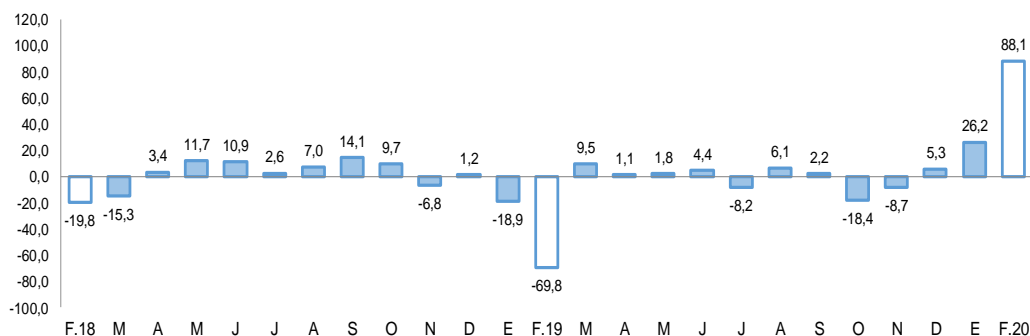

Fuente: Empresas Industriales.

Elaboración: BCRP, Sucursal Arequipa, Departamento de Estudios Económicos

## 2.2 Arribos a los establecimientos de hospedaje

- En diciembre de 2019, el **arribo de turistas** a la región sumó 22 735 personas, lo que representó un incremento de 17,9 por ciento en el periodo interanual, explicado fundamentalmente por la mayor afluencia tanto de turistas nacionales (18,9 por ciento) y, en menor medida, por las mayores visitas de turistas extranjeros (2,7 por ciento). Respecto a su procedencia, los turistas nacionales fueron en su mayoría de Arequipa (28,1 por ciento), Lima y Callao (25,3 por ciento), Tacna (9,5 por ciento) y Puno (3,7 por ciento); en tanto que, en el caso de los turistas extranjeros, provinieron principalmente de Chile (31,6 por ciento), Bolivia (16,9 por ciento), Venezuela (15,1 por ciento), Estados Unidos de América (7,1 por ciento) y Colombia (5,5 por ciento). El **promedio de permanencia** de turistas nacionales y extranjeros fue 1,58 y 1,49 días, respectivamente.

**GRAFICO N° 4**  
**VARIACION DE ARRIBOS A ESTABLECIMIENTOS DE HOSPEDAJE**  
(Variación %)

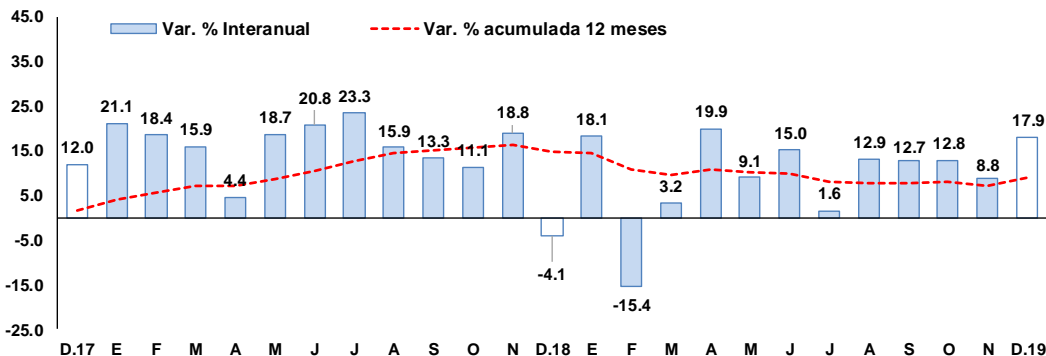

Fuente: Encuesta Mensual a Establecimientos de Hospedaje- MINCETUR.

Elaboración: BCRP, Sucursal Arequipa, Departamento de Estudios Económicos.



- En el transcurso del año 2019, el número de visitantes a la región Moquegua alcanzó a 263 154 personas, reportando un crecimiento de 9,0 por ciento respecto a su comparativo interanual, resultado que fue explicado por el mayor flujo de turistas tanto nacionales (8,5 por ciento) como extranjeros (17,3 por ciento).

## II. SECTOR EXTERNO

### 1. Exportaciones

- En el mes de febrero, las **exportaciones regionales** totalizaron US\$ 250,5 millones, creciendo 98,2 por ciento en el periodo interanual, sustentado en los mayores envíos tanto de productos tradicionales (97,1 por ciento) como no tradicionales (149,8 por ciento). En el primer caso, se debió a los mayores embarques de productos mineros (99,3 por ciento), tales como cobre, oro y molibdeno, dirigidos principalmente a la República Popular de China; en tanto que, en el segundo caso, se explicó por la mayor demanda de productos pesqueros (111,7 por ciento), como pota y perico congelado; y químicos (136,2 por ciento), como ácido sulfúrico y materiales de plástico.
- En el primer bimestre del año, las exportaciones regionales reportaron una expansión de 24,7 por ciento, debido a los mayores envíos de productos tradicionales (22,5 por ciento), principalmente de productos mineros (23,4 por ciento), tales como cátodos de cobre, cobre blíster, concentrado de molibdeno y oro en la demás forma en bruto. De igual modo, crecieron los embarques de productos no tradicionales (150,2 por ciento), debido a la mayor demanda de productos agropecuarios (166,7 por ciento), pesqueros (51,3 por ciento) como crustáceos, moluscos y pescado congelado; y químicos (343,9 por ciento), principalmente de ácido sulfúrico demandado por Chile.

**CUADRO Nº 7**  
**EXPORTACIONES POR GRUPO DE PRODUCTOS 1/**  
(Valor FOB en millones de US\$)

TIPO	Febrero			Enero - Febrero		
	2019	2020	Var.%	2019	2020	Var.%
<b>PRODUCTOS TRADICIONALES</b>	<b>123,5</b>	<b>243,5</b>	<b>97,1</b>	<b>288,6</b>	<b>353,6</b>	<b>22,5</b>
Pesqueros	1,4	0,0	-100,0	2,0	0,0	-100,0
Agrícolas	0,0	0,0	-	0,0	0,0	-
Mineros	122,2	243,5	99,3	286,7	353,6	23,4
Petróleo y gas natural	0,0	0,0	-	0,0	0,0	-
<b>PRODUCTOS NO TRADICIONALES</b>	<b>2,8</b>	<b>7,0</b>	<b>149,8</b>	<b>4,9</b>	<b>12,2</b>	<b>150,2</b>
Agropecuarios	0,0	0,8	-	0,5	1,2	166,7
Pesqueros	1,1	2,3	111,7	2,4	3,6	51,3
Textiles	0,0	0,0	-	0,0	0,0	-
Maderas, papeles y sus derivados	0,0	0,0	-	0,0	0,0	-
Químicos	1,7	3,9	136,2	1,7	7,4	343,9
Minerales no metálicos	0,0	0,0	-100,0	0,0	0,0	-100,0
Sidero-metalúrgicos	0,0	0,0	-	0,3	0,0	-100,0
Metal-mecánicos	0,0	0,0	-	0,0	0,0	-
Otros	0,0	0,0	-	0,0	0,0	-
<b>TOTAL EXPORTACIONES</b>	<b>126,3</b>	<b>250,5</b>	<b>98,2</b>	<b>293,5</b>	<b>365,9</b>	<b>24,7</b>

1/ Cifras preliminares.

Fuente: SUNAT.

Elaboración: BCRP, Sucursal Arequipa. Departamento de Estudios Económicos.

- Los **principales países destino** de las exportaciones regionales, en lo que va del año, se concentraron en cuatro países, que en conjunto representaron el 82,7 por ciento del valor total exportado. En primer lugar, se registró a la República Popular China (46,8 por ciento), seguido de Corea del Sur (12,5 por ciento), Italia (11,7 por ciento) y Brasil (11,6 por ciento). A nivel de productos, a la República Popular China, Corea de Sur, Italia y Brasil se despacharon principalmente cátodos de cobre refinado (65,6 por ciento, 95,9 por ciento y 100,0 por ciento en los dos últimos, respectivamente).

- Los principales **productos exportados**, entre enero y febrero, fueron principalmente productos mineros, los que en conjunto representaron el 98,5 por ciento del total exportado. Entre los productos con mayor demanda se registraron a los cátodos de cobre refinado (69,5 por ciento), destinados principalmente a la República Popular China (44,2 por ciento), Corea del Sur (17,3 por ciento), Italia (16,9 por ciento) y Brasil (16,8 por ciento); seguido de minerales de cobre y sus concentrados (17,1 por ciento), enviados a la República Popular China (68,4 por ciento) y Alemania (19,3 por ciento); y minerales de molibdeno y sus concentrados (4,5 por ciento), comprados por Chile (83,7 por ciento) y Países Bajos (9,7 por ciento), entre otros.

### III. CRÉDITO Y DEPÓSITOS

#### 1. Créditos

- Los **créditos**, al finalizar el mes de enero, registraron un saldo de S/ 1 566 millones, lo que representó un incremento de 6,6 por ciento respecto a similar período del año anterior. A nivel institucional, el Banco de la Nación concentró el 2,8 por ciento de las operaciones, teniendo una reducción en sus saldos de 8,3 por ciento; la Banca Múltiple concentró el 67,6 por ciento del total y reportó una expansión en sus saldos de 4,3 por ciento; en tanto que, las Instituciones no bancarias participaron del 29,6 por ciento restante de las operaciones y sus saldos se incrementaron en 14,0 por ciento, principalmente por las mayores colocaciones de las Cajas Municipales (14,9 por ciento).
- Respecto al **tipo de moneda**, las operaciones en moneda nacional representaron el 76,4 por ciento del total, creciendo en 9,7 por ciento respecto a su comparativo interanual; mientras que, los créditos en moneda extranjera concentraron el 23,6 por ciento restante, registrando una contracción de 2,3 por ciento. De esta manera, el **coeficiente de dolarización** para este periodo fue de 23,6 por ciento, situándose en 2,2 puntos porcentuales por debajo de la cifra registrada en similar período del año anterior.

**CUADRO N° 7**  
**CREDITO DIRECTO**  
(Saldos en millones de soles)

	Estructura % Ene-20	Enero		Var.% Nominal
		2019	2020	Ene-20 / Ene-19
<b>Banco de la Nación 1/</b>	<b>2,8</b>	<b>47</b>	<b>43</b>	<b>-8,3</b>
<b>Agrobanco 2/</b>	<b>0,0</b>	<b>0</b>	<b>0</b>	<b>-</b>
<b>Banca Múltiple</b>	<b>67,6</b>	<b>1 016</b>	<b>1 059</b>	<b>4,3</b>
<b>Instituciones No Bancarias</b>	<b>29,6</b>	<b>406</b>	<b>463</b>	<b>14,0</b>
Financieras	5,7	81	89	10,5
Cajas Municipales	23,9	326	374	14,9
Cajas Rurales	0,0	0	0	-
Edpymes	0,0	0	0	-
Arrendamiento Financiero	0,0	0	0	-
<b>TOTAL</b>	<b>100,0</b>	<b>1 469</b>	<b>1 566</b>	<b>6,6</b>
<b>Empresas</b>	<b>66,6</b>	<b>1 000</b>	<b>1 043</b>	<b>4,4</b>
<b>Personas</b>	<b>33,4</b>	<b>469</b>	<b>523</b>	<b>11,4</b>
Consumo	23,5	346	369	6,5
Hipotecario	9,8	123	154	25,1
MN	76,4	1 091	1 196	9,7
ME	23,6	379	370	-2,3
ME (Mill. US\$)		114	110	-3,5

1/ Considera sólo los créditos de consumo e hipotecario.

2/ No considera los créditos a las demás empresas del sistema financiero.

Fuente: SBS y AFP.

Elaboración: BCRP, Sucursal Arequipa, Departamento de Estudios Económicos.

- De acuerdo con el **tipo de crédito**, del total de colocaciones, el 66,6 por ciento fueron dirigidos al sector empresarial, reportando un crecimiento de 4,4 por ciento; en tanto que, el restante 33,4 por ciento de las operaciones correspondieron a créditos personales, los que mostraron un incremento de 11,4 por ciento respecto al año anterior, ante los mayores créditos de consumo (6,5 por ciento) y préstamos hipotecarios (25,1 por ciento).

**GRAFICO N° 4**  
**VARIACIÓN DEL CREDITO DIRECTO**  
(Variación % respecto a similar mes del año anterior)

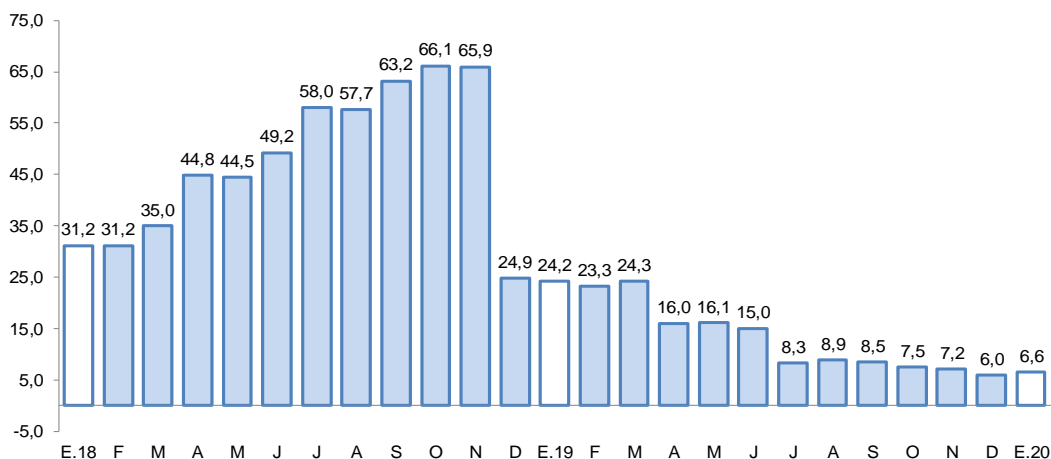

Fuente: Superintendencia de Banca, Seguros y AFP.  
Elaboración: BCRP, Sucursal Arequipa, Departamento de Estudios Económicos.

- En diciembre de 2019, la **tasa de morosidad** en la región alcanzó a 2,7 por ciento, situándose en 0,1 puntos porcentuales por debajo del nivel registrado en similar período del año anterior. Los mayores niveles de morosidad correspondieron a las Cajas Municipales (5,5 por ciento) y las Financieras (3,8 por ciento); en tanto que, las menores tasas correspondieron al Banco de la Nación (1,8 por ciento) y a la Banca Múltiple (1,6 por ciento).

**GRAFICO N° 6**  
**TASA DE MOROSIDAD 1/2/**  
(Porcentaje)

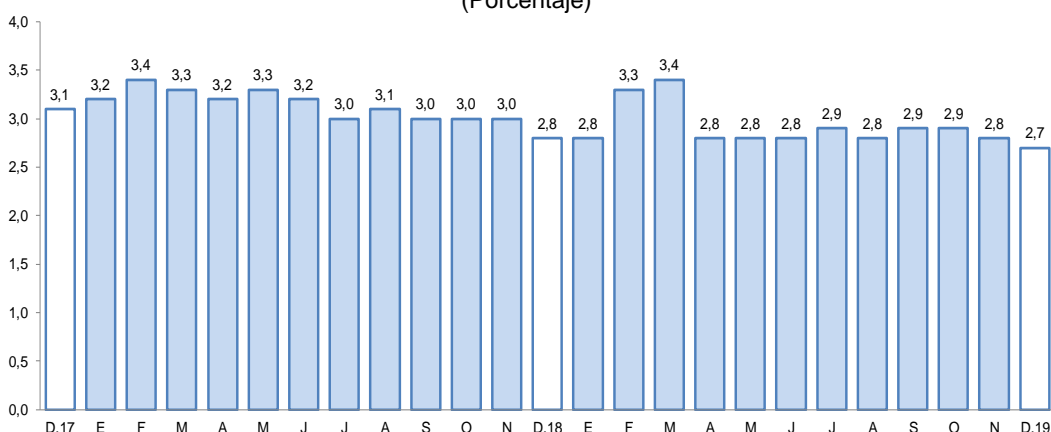

1/ Preliminar.  
2/ Morosidad = (créditos vencidos + créditos en cobranza judicial) / colocaciones brutas.  
Fuente: Superintendencia de Banca, Seguros y AFP.  
Elaboración: BCRP, Sucursal Arequipa, Departamento de Estudios Económicos.



## 2. Depósitos

- Al finalizar el mes de enero, los **depósitos** en la región alcanzaron un saldo de S/ 1 327 millones, reportando una expansión de 20,2 por ciento frente a su comparativo interanual. A nivel institucional, el Banco de la Nación concentró el 15,7 por ciento del total de operaciones y sus saldos crecieron en 12,4 por ciento; la Banca múltiple registró una participación del 66,4 por ciento, aumentado sus saldos en 26,4 por ciento; mientras que, las Instituciones no bancarias participaron del 17,9 por ciento restante y mostraron un aumento en sus saldos de 7,5 por ciento, básicamente por las mayores captaciones de las Cajas Municipales, que crecieron en 7,4 por ciento.

**CUADRO N° 8**  
**DEPÓSITOS**  
(Saldos en millones de soles)

	Estructura %		Enero		Var.% Nominal
	Ene-20	2019	2020	Ene-20 / Ene-19	
<b>Banco de la Nación</b>	<b>15,7</b>	<b>186</b>	<b>209</b>	<b>12,4</b>	
<b>Banca Múltiple</b>	<b>66,4</b>	<b>697</b>	<b>881</b>	<b>26,4</b>	
<b>Instituciones No Bancarias</b>	<b>17,9</b>	<b>221</b>	<b>237</b>	<b>7,5</b>	
Financieras	1,5	18	20	8,7	
Cajas Municipales	16,4	202	217	7,4	
Cajas Rurales	0,0	0	0	-	
<b>TOTAL</b>	<b>100,0</b>	<b>1 104</b>	<b>1 327</b>	<b>20,2</b>	
Vista	26,7	260	354	36,0	
Ahorro	47,6	524	632	20,6	
A plazo	25,7	320	341	6,8	
MN	77,1	848	1 024	20,8	
ME	22,9	256	303	18,5	
ME (Mill. US\$)		77	90	17,1	

Fuente: SBS y AFP

Elaboración: BCRP, Sucursal Arequipa, Departamento de Estudios Económicos.

**GRAFICO N° 6**  
**VARIACIÓN DE LOS DEPÓSITOS 1/**  
(Variación % respecto a similar mes del año anterior)

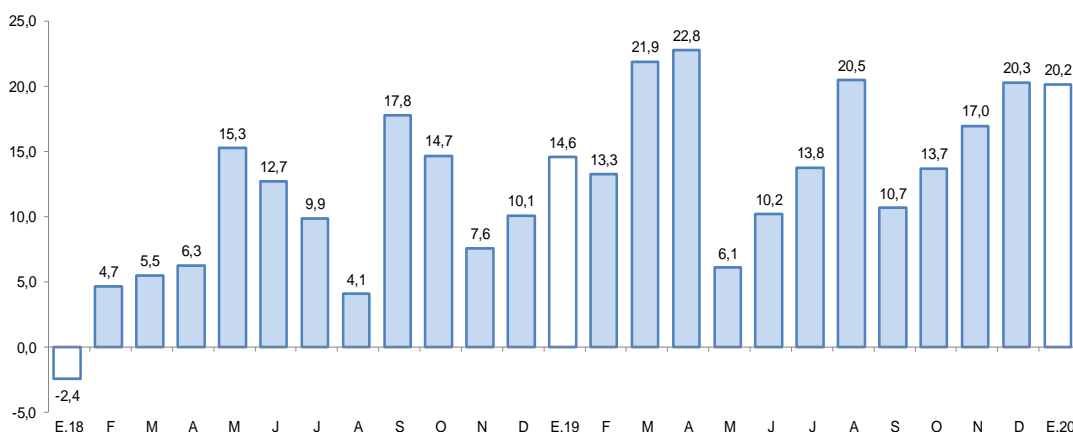

1/ Comprende Banco de la Nación, banca múltiple, cajas municipales, cajas rurales y financieras.

Fuente: Superintendencia de Banca, Seguros y AFP.

Elaboración: BCRP, Sucursal Arequipa, Departamento de Estudios Económicos.

- Según el **tipo de moneda**, las operaciones realizadas en moneda local representaron el 77,1 por ciento, lo que significó un incremento de 20,8 por ciento respecto al mismo

periodo del año anterior; en tanto que, el restante 22,9 por ciento correspondió a las operaciones en moneda extranjera, las que mostraron un crecimiento de 18,5 por ciento. El **coeficiente de dolarización** alcanzó a 22,9 por ciento, ubicándose en 0,3 puntos porcentuales por debajo del valor registrado en similar mes del año anterior.

- De acuerdo a la **modalidad de captación**, los depósitos de ahorro representaron el 47,6 por ciento del total de operaciones y mostraron un incremento de 20,6 por ciento; seguidos por los depósitos a la vista, que participaron del 26,7 por ciento de las captaciones y expandieron sus saldos en 36,0 por ciento; en tanto que, los depósitos a plazo alcanzaron el 25,7 por ciento de las operaciones y crecieron en 6,8 por ciento.
- El ratio **colocaciones/depósitos**, en el mes de enero, fue de 1,18, ubicándose por debajo del nivel registrado en el mismo mes del año anterior (1,33).

#### IV. EJECUCION DEL PRESUPUESTO DE GASTOS DEL GOBIERNO GENERAL

##### 1. Ejecución del gasto corriente no financiero

- En febrero, la ejecución del **gasto corriente** fue de S/ 55 millones, lo cual representa una expansión real de 6,5 por ciento respecto al periodo interanual, originada por el incremento del monto desembolsado por los tres niveles de gobierno; Gobierno nacional (6,8 por ciento), Gobierno regional (1,2 por ciento) y los Gobiernos locales (21,0 por ciento).

**CUADRO N° 10**  
**MOQUEGUA: EJECUCION DEL GASTO CORRIENTE NO FINANCIERO 1/2**  
(Millones de soles)

	Febrero			Enero - Febrero		
	2019	2020	Var.% real	2019	2020	Var.% real
<b>I. GASTOS CORRIENTES</b>	<b>51</b>	<b>55</b>	<b>6,5</b>	<b>96</b>	<b>100</b>	<b>1,8</b>
<b>Gobierno nacional</b>	22	24	6,8	42	40	-6,3
<b>Gobierno regional</b>	21	22	1,2	42	45	5,3
<b>Gobiernos locales</b>	7	9	21,0	12	15	18,0
<b>Remuneraciones</b>	29	29	-0,7	58	61	2,9
Gobierno nacional	9	8	-6,1	18	18	-1,5
Gobierno regional	17	18	0,6	35	37	4,5
Gobiernos locales	3	3	9,7	6	6	6,7
<b>Bienes y Servicios</b>	11	14	24,9	16	22	33,7
Gobierno nacional	4	5	18,9	6	9	38,3
Gobierno regional	3	3	21,5	4	5	28,8
Gobiernos locales	4	6	32,5	6	8	32,1
<b>Transferencias 1/</b>	11	12	6,6	22	17	-23,9
Gobierno nacional	9	11	13,9	18	14	-25,6
Gobierno regional	2	1	-25,8	3	3	-15,6
Gobiernos locales	0	0	-31,3	1	0	-14,5
<b>II. FORMACIÓN BRUTA DE CAPITAL</b>	<b>5</b>	<b>27</b>	<b>471,5</b>	<b>6</b>	<b>46</b>	<b>639,9</b>
<b>Gobierno nacional</b>	2	10	447,6	2	21	777,8
<b>Gobierno regional</b>	1	7	505,4	2	13	594,5
<b>Gobiernos locales</b>	2	9	473,2	2	12	517,3
<b>III OTROS GASTOS DE CAPITAL 2/</b>	<b>0</b>	<b>0</b>	<b>-</b>	<b>0</b>	<b>0</b>	<b>-</b>
<b>GASTO NO FINANCIERO TOTAL (I+II+III)</b>	<b>55</b>	<b>82</b>	<b>45,2</b>	<b>102</b>	<b>146</b>	<b>40,0</b>
<b>Gobierno nacional</b>	24	34	40,7	45	61	34,9
<b>Gobierno regional</b>	23	30	28,1	44	58	29,9
<b>Gobiernos locales</b>	9	18	100,7	14	27	87,2

1/ Información actualizada al 29 de febrero de 2020.

2/ Comprende el gasto en remuneraciones, bienes y servicios y pensiones.

Fuente: MEF

Elaboración: BCRP, Sucursal Arequipa. Departamento de Estudios Económicos.

- En cuanto a rubros, Remuneraciones registró una caída de 0,7 por ciento, debido principalmente al menor gasto desembolsado por el Gobierno nacional (-6,1 por ciento), resultado atenuado por la mayor ejecución de los Gobiernos locales (9,7 por ciento) y el Gobierno regional (0,6 por ciento). En contraste, el gasto en Bienes y Servicios reportó un alza de 24,9 por ciento, proveniente del incremento en el gasto de los tres niveles de gobierno: Gobierno nacional (18,9 por ciento), Gobierno regional (21,5 por ciento) y Gobiernos locales (32,5 por ciento). De igual forma, las Transferencias se expandieron 6,6 por ciento, por el mayor desembolso del Gobierno nacional (13,9 por ciento), resultado dado pese a la menor ejecución de los Gobiernos locales (-31,3 por ciento) y del Gobierno regional (-25,8 por ciento).
- En el periodo acumulado, el gasto corriente sumó S/ 100 millones, evidenciando una expansión real de 1,8 por ciento respecto al mismo periodo de 2019; impulsado por el dinamismo de los Gobiernos locales (18,0 por ciento) y del Gobierno regional (5,3 por ciento), resultado atenuado por el menor gasto del Gobierno nacional (6,3 por ciento).
- Por rubros, se registraron resultados mixtos, Remuneraciones creció 2,9 por ciento, debido a mayores desembolsos de los Gobiernos locales (6,7 por ciento) y del Gobierno regional (4,5 por ciento). Asimismo, los desembolsos en Bienes y Servicios crecieron 33,7 por ciento, por la expansión del gasto de los tres niveles de gobierno: Gobierno nacional (38,3 por ciento), Gobierno regional (28,8 por ciento) y los Gobiernos locales (32,1 por ciento). No obstante, las Transferencias se contrajeron 23,9 por ciento, por la reducción del gasto de los tres niveles de gobierno: Gobierno nacional (-25,6 por ciento), Gobierno regional (-15,6 por ciento) y los Gobiernos locales (-14,5 por ciento).
- En febrero, la **inversión pública (formación bruta de capital)** fue S/ 27 millones, lo que representó una expansión real de 471,5 por ciento, frente al periodo comparativo; como resultado de la mayor ejecución de los tres niveles de gobierno: Gobierno nacional (447,6 por ciento), Gobierno regional (505,4 por ciento) y los Gobiernos locales (473,2 por ciento).
- En el periodo acumulado, la inversión pública alcanzó los S/ 46 millones, registrando una evolución interanual de 639,9 por ciento en términos reales; originada por el mayor dinamismo del gasto de los tres niveles de gobierno: Gobierno nacional (777,8 por ciento), Gobierno regional (594,5 por ciento) y los Gobiernos locales (517,3 por ciento).

**GRAFICO N° 8**  
**MOQUEGUA: VARIACION DE LA INVERSION PÚBLICA**  
(Variación % real)

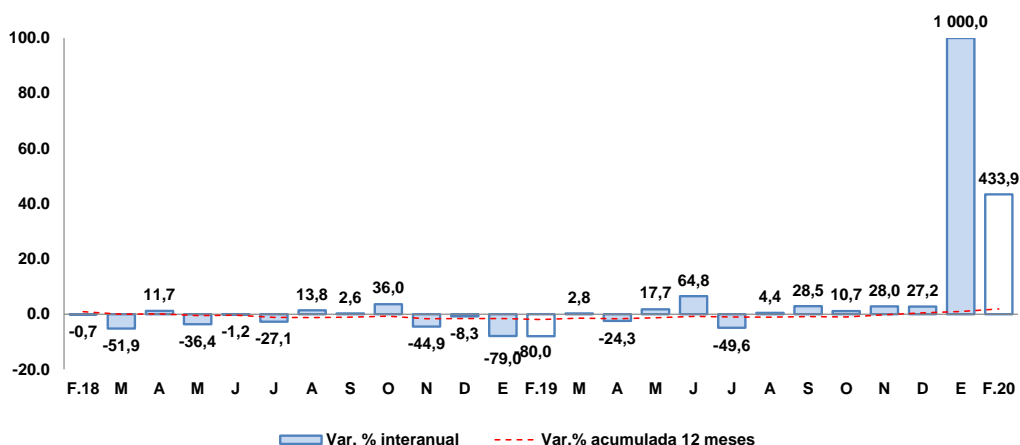

1/ Enero 2020, variación mayor a 1000 por ciento.

Fuente: MEF.

Elaboración: BCRP, Sucursal Arequipa, Departamento de Estudios Económicos.





- De esta manera, el avance de la inversión pública fue de 8,1 por ciento del PIM, proveniente de la ejecución del Gobierno nacional, 8,5 por ciento; mientras el Gobierno regional registró un avance de 7,8 por ciento y los Gobiernos locales reportaron una ejecución acumulada de 7,6 por ciento.
- Los principales proyectos que se ejecutaron en los tres niveles de gobierno, en el mes de febrero, fueron:

Por el **Gobierno nacional**:

- Mejoramiento de la red vial departamental Moquegua - Arequipa; con una inversión de S/ 3,9 millones.
- Mejoramiento de los servicios del desembarcadero pesquero artesanal en la localidad de Ilo, distrito y provincia de Ilo; por S/ 1,6 millones.
- Adquisición de terreno para edificación pública; en la Universidad Nacional de Moquegua, distrito de Moquegua, provincia de Mariscal Nieto; con un monto de S/ 1,5 millones.
- Mejoramiento de los servicios de administración de justicia de los órganos jurisdiccionales en la provincia de Ilo del distrito Judicial Moquegua; con un monto de inversión de S/ 1,5 millones.
- Creación de la infraestructura e implementación de la sede central administrativa de la Universidad Nacional de Moquegua, distrito de Moquegua, provincia de Mariscal Nieto; con S/ 775,0 mil.

Por el **Gobierno regional**:

- Ampliación de la frontera agrícola Lomas de Ilo - Moquegua; con un monto de S/ 1,2 millones,
- Mejoramiento de la red vial departamental Moquegua - Arequipa; por un monto de S/ 806,3 mil.
- Instalación y mejoramiento de cobertura liviana como medida de protección de la radiación UV en las instituciones educativas de educación básica regular del nivel primario bajo la jurisdicción de la UGEL Mariscal Nieto; con S/ 456,7 mil.
- Mejoramiento del servicio educativo en la Institución Educativa Emblemática Almirante Miguel Grau Seminario, sector Pampa Inalámbrica, distrito y provincia de Ilo; por un monto de S/ 372,4 mil.
- Mejoramiento del servicio de agua para riego en el sector San Juan – Pampa La Cahua; con una inversión de S/ 320,5 mil.

Por los **Gobiernos locales**:

- Mejoramiento de la carretera vecinal, tramo Centro Poblado Los Ángeles – Centro Poblado Yacango, provincia Mariscal Nieto; por S/ 1,0 millones.
- Mejoramiento del sistema integral de gestión de los residuos sólidos municipales de la ciudad de Moquegua, provincia de Mariscal Nieto; con un monto de S/ 943,2 mil.



- Mejoramiento del servicio de la infraestructura de riego canal madre, del Centro Poblado de San Cristóbal, distrito de San Cristóbal; con un monto de inversión de S/ 889,3 mil.
- Instalación de las redes de agua potable, alcantarillado y conexiones domiciliarias del programa municipal de vivienda Promuvi I del distrito de El Algarrobal, provincia de Ilo; con una inversión de S/ 476,8 mil.
- Mejoramiento del servicio de transitabilidad peatonal y vehicular en las calles de las Asociaciones de Vivienda Pequeños Artesanos, Vicente Zeballos, Los Tunales, Nueva Vida, Talleres Las Torres, Sol Eterno y Alto Andino de la junta vecinal II Liberación Chen Chen, del Centro Poblado Chen Chen, distrito de Moquegua; por S/ 432,6 mil.

**V. ANEXOS**

ANEXO 1

MOQUEGUA: PRODUCCION AGROPECUARIA 1/  
(Toneladas métricas)

PRODUCTOS	2019											2020		PRODUCTOS
	FEB	MAR	ABR	MAY	JUN	JUL	AGO	SEP	OCT	NOV	DIC	ENE	FEB	
<b>AGRICOLA</b>														<b>AGRICOLA</b>
Alfalfa	56484	54581	52140	53017	51628	51692	51314	51356	52057	52195	49408	55785	68251	Alfalfa
Cebolla	114	781	452	0	0	0	0	0	107	0	82	141	137	Cebolla
Chirimoya	0	12	32	55	74	28	0	0	0	0	0	0	0	Chirimoya
Damasco	0	0	0	0	0	0	0	0	0	113	11	0	0	Damasco
Frijo grano seco	0	0	4	2	0	0	0	0	0	0	0	0	0	Frijo grano seco
Haba grano seco	0	0	44	98	0	0	6	9	4	11	2	0	0	Haba grano seco
Maíz Amilaceo	11	10	185	445	96	12	8	0	0	0	3	8	15	Maíz Amilaceo
Maíz Cholo	137	154	53	0	0	28	14	14	0	0	205	113	147	Maíz Cholo
Manzana	147	110	139	96	0	0	0	0	0	0	0	91	149	Manzana
Olivo	0	0	0	0	26	83	180	21	0	0	0	0	0	Olivo
Orégano	11	14	267	584	191	5	2	141	156	411	268	57	0	Orégano
Palto	294	457	736	1024	1425	1169	937	226	409	454	425	115	287	Palto
Papa	1288	1297	2211	968	172	134	27	83	28	0	172	320	977	Papa
Tuna	295	475	538	365	206	113	135	81	11	116	124	242	336	Tuna
Vid	99	1558	1050	1539	2231	0	0	0	0	0	0	107	596	Vid
<b>Otros Agrícolas</b>														<b>Otros Agrícolas</b>
Ají pprika	0	0	0	0	0	0	0	0	0	0	0	0	0	Aj pprika
Haba grano verde	40	108	121	53	0	0	0	11	6	4	0	15	16	Haba grano verde
Lcuma	23	45	9	20	25	6	0	0	0	0	0	0	0	Lcuma
Maíz amarillo duro	25	16	7	10	26	6	7	0	0	0	51	38	43	Maíz amarillo duro
Maíz morado	47	30	12	13	0	6	5	0	12	0	0	25	55	Maíz morado
Melocotn	33	17	47	6	0	0	0	0	0	0	13	19	39	Melocotn
Quinua	0	0	3	31	4	0	0	0	0	0	2	0	0	Quinua
Sanda	0	0	0	0	0	0	0	0	158	283	310	0	0	Sanda
Tomate	0	0	0	0	29	0	0	0	0	0	53	28	0	Tomate
Zapallo	25	71	75	22	0	0	0	0	307	172	0	0	0	Zapallo
<b>PECUARIO</b>														<b>PECUARIO</b>
Carne de ave	14	12	14	12	11	24	24	15	17	24	15	14	15	Carne de ave
Carne de alpaca	9	9	9	8	11	14	11	10	12	11	11	9	9	Carne de alpaca
Carne de ovino	6	7	8	9	8	8	7	6	6	6	6	6	6	Carne de ovino
Carne de porcino	110	80	96	98	91	100	98	93	93	81	110	109	108	Carne de porcino
Carne de vacuno	69	73	76	63	45	53	48	45	42	63	93	68	67	Carne de vacuno
Huevo	28	34	28	31	26	27	27	32	37	30	28	28	26	Huevo
Leche	1320	1449	1456	1519	1443	1450	1483	1436	1494	1472	1528	1484	1470	Leche
<b>Otros Pecuarios</b>														<b>Otros Pecuarios</b>
Carne de llama	4	4	5	4	6	6	6	5	4	5	6	5	4	Carne de llama
Carne de caprino	1	1	1	1	1	1	1	1	1	1	1	1	1	Carne de caprino
Lana	0	0	0	0	0	0	0	0	1	1	0	0	0	Lana
Fibra de alpaca	0	2	3	0	0	0	3	2	9	47	8	0	0	Fibra de alpaca
Fibra de llama	0	0	0	0	0	0	0	0	2	4	1	0	0	Fibra de llama

1/ Cifras Preliminares

Fuente: Ministerio de Agricultura y Gerencia Regional de Agricultura y Riego - Moquegua.

Elaboracin: BCRP - Sucursal Arequipa. Departamento de Estudios Econmicos.



ANEXO 2

**MOQUEGUA: EXTRACCIÓN DE ESPECIES HIDROBIOLÓGICAS 1/  
(Toneladas métricas)**

ESPECIES	2019											2020		ESPECIES
	FEB	MAR	ABR	MAY	JUN	JUL	AGO	SET	OCT	NOV	DIC	ENE	FEB	
<b>CHD 2/</b>	<b>804</b>	<b>923</b>	<b>1 906</b>	<b>627</b>	<b>3 377</b>	<b>4.111</b>	<b>3 595</b>	<b>1 868</b>	<b>3 120</b>	<b>3 851</b>	<b>5 870</b>	<b>3 131</b>	<b>843</b>	<b>CHD 2/</b>
1. Fresco	664	897	1 826	605	3 015	2.876	3 003	1 811	2 905	2 890	3 773	2 554	807	1. Fresco
2. Congelado	138	5	35	19	347	335	69	26	182	169	198	161	8	2. Congelado
3. Enlatado	0	19	43	0	14	899	520	27	33	791	1 899	415	26	3. Enlatado
<b>CHI 3/</b>	<b>8 330</b>	<b>0</b>	<b>0</b>	<b>0</b>	<b>21 589</b>	<b>0</b>	<b>2 420</b>	<b>0</b>	<b>0</b>	<b>0</b>	<b>0</b>	<b>0</b>	<b>0</b>	<b>CHI 3/</b>

1/ Cifras preliminares

2/ Consumo Humano Directo

3/ Consumo Humano Indirecto

Fuente: Gerencia Regional de la Producción - Moquegua

Elaboración: BCRP - Sucursal Arequipa. Departamento de Estudios Económicos.



ANEXO 3

**MOQUEGUA: PRODUCCIÓN MINERA 1/**  
(unidades recuperables)

PRODUCTOS	2019											2020		PRODUCTOS
	FEB	MAR	ABR	MAY	JUN	JUL	AGO	SET	OCT	NOV	DIC	ENE	FEB	
<b>MINERÍA METÁLICA</b>														<b>MINERÍA METÁLICA</b>
Cobre (TMF)	7 190	12 149	12 578	13 383	11 205	13 200	13 744	13 256	13 414	12 692	13 765	12 932	12 929	Cobre (TMF)
Oro (Onzas troy)	44	52	51	60	29	23	22	12	12	13	12	13	12	Oro (Onzas troy)
Plata (Onzas troy)	3 848	6 270	6 630	6 597	5 729	5 752	5 910	5 404	5 710	5 427	5 980	5 630	6 049	Plata (Onzas troy)
Molibdeno (TMF)	153	263	219	289	250	229	350	314	246	297	321	337	263	Molibdeno (TMF)

1/ Cifras preliminares

Fuente: Ministerio de Energía y Minas.

Elaboración: BCRP - Sucursal Arequipa. Departamento de Estudios Económicos.



**ANEXO 4**

**MOQUEGUA: ÍNDICE DE PRODUCCIÓN MANUFACTURERA 1/  
(Base 1994=100,0)**

DESCRIPCIÓN	2019											2020		
	FEB	MAR	ABR	MAY	JUN	JUL	AGO	SET	OCT	NOV	DIC	ENE	FEB	
<b>MANUFACTURA PRIMARIA</b>	<b>52,6</b>	<b>215,5</b>	<b>231,4</b>	<b>234,6</b>	<b>243,8</b>	<b>209,68</b>	<b>228,44</b>	<b>236,92</b>	<b>206,62</b>	<b>200,97</b>	<b>243,88</b>	<b>103,9</b>	<b>99,0</b>	<b>MANUFACTURA PRIMARIA</b>
Conservas y Congel. De Pescado	13,3	15,1	36,7	18,5	88,3	69,44	56,09	42,99	38,56	43,66	33,41	37,5	27,0	Conservas y Congel. De Pescado
Harina y Aceite de Pescado	51,9	0,0	0,0	0,0	136,3	0,00	14,43	0,00	0,00	0,00	0,00	0,0	0,0	Harina y Aceite de Pescado
Cobre Blister	137,5	512,0	501,0	486,1	506,9	424,96	497,56	492,48	467,21	400,92	571,89	0,0	0,0	Cobre Blister
Cátodos de Cobre	23,1	136,8	159,3	171,6	169,1	153,08	152,62	170,06	133,30	149,38	152,08	152,1	145,3	Cátodos de Cobre
Oro Refinado	41,1	41,1	171,4	137,1	104,8	215,74	241,79	218,81	172,77	151,99	150,86	137,1	137,1	Oro Refinado
Plata Refinada	66,1	33,0	110,1	110,1	77,1	82,56	133,20	116,69	118,89	116,69	114,48	99,1	99,1	Plata Refinada

1/ Cifras preliminares

Fuente: Empresas Industriales

Elaborado: BCRP, Sucursal Arequipa. Departamento de Estudios Económicos.



ANEXO 5

**MOQUEGUA: EXPORTACIONES POR TIPO DE PRODUCTO 1/**  
(Valor FOB - Millones de US\$)

DESCRIPCIÓN	2019											2020		DESCRIPCIÓN
	FEB	MAR	ABR	MAY	JUN	JUL	AGO	SET	OCT	NOV	DIC	ENE	FEB	
<b>PRODUCTOS TRADICIONALES</b>	<b>123,5</b>	<b>144,6</b>	<b>258,9</b>	<b>160,1</b>	<b>152,5</b>	<b>262,2</b>	<b>208,3</b>	<b>208,7</b>	<b>243,5</b>	<b>143,9</b>	<b>279,7</b>	<b>110,2</b>	<b>243,5</b>	<b>PRODUCTOS TRADICIONALES</b>
Pesqueros	1,4	5,5	9,8	0,2	0,0	0,0	0,0	0,0	6,4	0,0	0,4	0,0	0,0	Pesqueros
Agrícolas	0,0	0,0	0,0	0,0	0,0	0,0	0,0	0,0	0,0	0,0	0,0	0,0	0,0	Agrícolas
Míneros	122,2	139,1	249,1	159,9	152,5	262,2	208,3	208,7	237,0	143,9	279,3	110,2	243,5	Míneros
Petróleo y gas natural	0,0	0,0	0,0	0,0	0,0	0,0	0,0	0,0	0,0	0,0	0,0	0,0	0,0	Petróleo y gas natural
<b>PRODUCTOS NO TRADICIONALES</b>	<b>2,8</b>	<b>10,2</b>	<b>7,1</b>	<b>11,2</b>	<b>10,4</b>	<b>9,0</b>	<b>9,9</b>	<b>7,5</b>	<b>8,2</b>	<b>7,0</b>	<b>10,6</b>	<b>5,2</b>	<b>7,0</b>	<b>PRODUCTOS NO TRADICIONALES</b>
Agropecuarios	0,0	0,2	0,3	0,1	0,1	0,1	0,3	0,4	0,1	0,1	0,8	0,5	0,8	Agropecuarios
Pesqueros	1,1	2,0	2,0	0,9	1,8	1,5	1,8	2,2	1,5	1,0	1,8	1,3	2,3	Pesqueros
Textiles	0,0	0,0	0,0	0,0	0,0	0,0	0,0	0,0	0,0	0,0	0,0	0,0	0,0	Textiles
Maderas y Papeles	0,0	0,0	0,0	0,0	0,0	0,0	0,0	0,0	0,0	0,0	0,0	0,0	0,0	Maderas y Papeles
Químicos	1,7	8,0	3,4	10,1	8,6	6,6	7,7	4,9	5,8	4,6	7,3	3,4	3,9	Químicos
Mineral no Metálico	0,0	0,0	0,0	0,0	0,0	0,0	0,0	0,0	0,0	0,0	0,0	0,0	0,0	Mineral no Metálico
Siderúrgicos	0,0	0,0	0,5	0,0	0,0	0,3	0,1	0,0	0,7	0,1	0,2	0,0	0,0	Siderúrgicos
Metal Mecánico	0,0	0,0	0,0	0,0	0,0	0,0	0,0	0,0	0,0	0,0	0,0	0,0	0,0	Metal Mecánico
Otros	0,0	0,0	0,8	0,0	0,0	0,4	0,0	0,0	0,0	1,2	0,5	0,0	0,0	Otros
<b>TOTAL</b>	<b>126,3</b>	<b>154,8</b>	<b>266,0</b>	<b>171,3</b>	<b>162,9</b>	<b>271,2</b>	<b>218,2</b>	<b>216,2</b>	<b>251,6</b>	<b>150,9</b>	<b>290,4</b>	<b>115,4</b>	<b>250,5</b>	<b>TOTAL</b>

1/ Cifras preliminares

Fuente: SUNAT.

Elaboración: BCRP - Sucursal Arequipa. Departamento de Estudios Económicos.



ANEXO 6

**MOQUEGUA: ESTRUCTURA DE EXPORTACIONES POR PRINCIPALES PAÍSES DE DESTINO  
ENERO - FEBRERO  
(Valor FOB - Millones de US\$)**

País	Principales Productos	% del Total	Valor FOB acumulado	Estructura % por país
<b>RP China</b>		<b>46,8</b>	<b>171,2</b>	<b>100,0%</b>
	Cátodos de cobre refinado		112,3	65,6%
	Minerales de cobre y sus concentrados		42,9	25,0%
	Cobre blister sin refinar		14,6	8,5%
	Minerales de molibdeno y sus concentrados		1,1	0,6%
	Otros		0,4	0,2%
<b>Corea del Sur</b>		<b>12,5</b>	<b>45,9</b>	<b>100,0%</b>
	Cátodos de cobre refinado		44,0	95,9%
	Cobre blister sin refinar		1,9	4,1%
<b>Italia</b>		<b>11,7</b>	<b>43,0</b>	<b>100,0%</b>
	Cátodos de cobre refinado		43,0	100,0%
<b>Brasil</b>		<b>11,6</b>	<b>42,6</b>	<b>100,0%</b>
	Cátodos de cobre refinado		42,6	100,0%
<b>Chile</b>		<b>6,6</b>	<b>24,2</b>	<b>100,0%</b>
	Minerales de molibdeno y sus concentrados		13,8	57,1%
	Ácido sulfúrico		6,8	28,0%
	Otros		3,6	14,9%
<b>Estados Unidos</b>		<b>4,1</b>	<b>15,1</b>	<b>100,0%</b>
	Cátodos de cobre refinado		12,3	81,7%
	Otros		2,8	18,3%
<b>Alemania</b>		<b>3,3</b>	<b>12,1</b>	<b>100,0%</b>
	Minerales de cobre y sus concentrados		12,1	100,0%
<b>Otros</b>		<b>3,2</b>	<b>11,9</b>	
<b>Total</b>		<b>100,0</b>	<b>365,9</b>	

Fuente: SUNAT

Elaboración: BCRP - Sucursal Arequipa. Departamento de Estudios Económicos





ANEXO 7

**MOQUEGUA: EXPORTACIONES POR PRINCIPALES PRODUCTOS  
ENERO - FEBRERO  
(Valor FOB - Millones de US\$)**

Producto	% del Total	Valor FOB acumulado	Estructura % por país
<b>Cátodos de cobre refinado</b>	<b>69,5</b>	<b>254,2</b>	<b>100,0%</b>
RP China		112,3	44,2%
Corea del Sur		44,0	17,3%
Italia		43,0	16,9%
Brasil		42,6	16,8%
Estados Unidos		12,3	4,8%
<b>Minerales de cobre y sus concentrados</b>	<b>17,1</b>	<b>62,7</b>	<b>100,0%</b>
RP China		42,9	68,4%
Alemania		12,1	19,3%
Países Bajos		3,6	5,8%
Chile		3,6	5,8%
Otros		0,5	0,8%
<b>Minerales de molibdeno y sus concentrados</b>	<b>4,5</b>	<b>16,5</b>	<b>100,0%</b>
Chile		13,8	83,7%
Países Bajos		1,6	9,7%
RP China		1,1	6,6%
<b>Cobre blister sin refinar</b>	<b>4,5</b>	<b>16,4</b>	<b>100,0%</b>
RP China		14,6	88,7%
Corea del Sur		1,9	11,3%
<b>Ácido sulfúrico</b>	<b>1,9</b>	<b>6,8</b>	<b>100,0%</b>
Chile		6,8	100,0%
<b>Oro en las demás formas en bruto</b>	<b>1,0</b>	<b>3,7</b>	<b>100,0%</b>
Canadá		3,7	100,0%
<b>Otros</b>	<b>1,5</b>	<b>5,6</b>	
<b>TOTAL</b>	<b>100,0</b>	<b>365,9</b>	

Fuente: SUNAT

Elaboración: BCRP - Sucursal Arequipa. Departamento de Estudios Económicos.

ANEXO 8

MOQUEGUA: IMPORTACIONES POR EL PUERTO DE ILO 1/  
(Valor FOB - Millones de US\$)

DESCRIPCIÓN	2019											2020		DESCRIPCIÓN
	FEB	MAR	ABR	MAY	JUN	JUL	AGO	SET	OCT	NOV	DIC	ENE	FEB	
<b>I. BIENES DE CONSUMO</b>	<b>1,4</b>	<b>1,2</b>	<b>0,8</b>	<b>1,0</b>	<b>1,4</b>	<b>1,0</b>	<b>1,2</b>	<b>0,8</b>	<b>0,5</b>	<b>0,6</b>	<b>0,3</b>	<b>0,3</b>	<b>0,3</b>	<b>I. BIENES DE CONSUMO</b>
Bienes de Consumo no Duradero	0,9	0,7	0,4	0,5	1,0	0,6	0,7	0,0	0,1	0,2	0,0	0,0	0,1	Bienes de Consumo no Duradero
Bienes de Consumo Duradero	0,5	0,5	0,4	0,5	0,4	0,4	0,6	0,8	0,4	0,4	0,3	0,3	0,2	Bienes de Consumo Duradero
<b>II. INSUMOS</b>	<b>15,5</b>	<b>25,5</b>	<b>18,5</b>	<b>16,0</b>	<b>17,3</b>	<b>15,3</b>	<b>16,6</b>	<b>19,1</b>	<b>19,2</b>	<b>19,5</b>	<b>4,6</b>	<b>25,2</b>	<b>12,6</b>	<b>II. INSUMOS</b>
Combustibles, Lubricantes y Conexos	6,3	21,2	8,8	10,9	8,0	7,1	8,5	7,9	16,3	7,5	0,0	17,5	8,3	Combustibles, Lubricantes y Conexos
Materias Primas para la Agricultura	5,8	0,0	5,7	0,0	4,2	0,0	0,3	5,2	0,0	5,5	0,0	0,0	0,0	Materias Primas para la Agricultura
Materias Primas para la Industria	3,4	4,2	4,0	5,1	5,1	8,1	7,8	6,0	3,0	6,5	4,6	7,7	4,3	Materias Primas para la Industria
<b>III. BIENES DE CAPITAL Y MATERIALES DE CONSTRUCCIÓN</b>	<b>16,3</b>	<b>8,2</b>	<b>10,6</b>	<b>32,6</b>	<b>13,3</b>	<b>22,9</b>	<b>36,7</b>	<b>24,6</b>	<b>9,9</b>	<b>30,4</b>	<b>27,9</b>	<b>32,2</b>	<b>31,3</b>	<b>III. BIENES DE CAPITAL Y MATERIALES DE CONSTRUCCIÓN</b>
Materiales de Construcción	0,1	0,2	0,3	0,1	0,1	8,8	8,1	4,7	0,1	12,9	0,5	1,4	3,4	Materiales de Construcción
Bienes de Capital para la Agricultura	0,0	0,0	0,0	0,0	0,0	0,0	0,0	0,0	0,0	0,0	0,0	0,0	0,0	Bienes de Capital para la Agricultura
Bienes de Capital para la Industria	7,4	2,5	1,4	3,3	2,9	1,3	10,2	9,5	0,6	5,8	17,2	17,0	24,7	Bienes de Capital para la Industria
Equipos de Transporte	8,8	5,5	8,9	29,2	10,3	12,7	18,4	10,4	9,2	11,7	10,3	13,8	3,2	Equipos de Transporte
<b>TOTAL</b>	<b>33,2</b>	<b>34,9</b>	<b>29,9</b>	<b>49,5</b>	<b>32,0</b>	<b>39,2</b>	<b>54,6</b>	<b>44,5</b>	<b>29,6</b>	<b>50,5</b>	<b>32,9</b>	<b>57,7</b>	<b>44,2</b>	<b>TOTAL</b>

1/ Cifras preliminares

Fuente: SUNAT.

Elaboración: BCRP - Sucursal Arequipa. Departamento de Estudios Económicos.



ANEXO 9

**MOQUEGUA: ESTRUCTURA DE IMPORTACIONES POR PRINCIPALES PAÍSES DE DESTINO  
ENERO - FEBRERO  
(Valor FOB - Millones de US\$)**

País	Principales Productos	% del Total	Valor FOB acumulado	Estructura % por país
<b>Estados Unidos</b>		<b>49,5</b>	<b>50,5</b>	<b>100,0%</b>
	Diesel B5, con un contenido de azufre <= 50 ppm		25,8	51,2%
	Las demás máquinas y aparatos triturar o pulverizar		15,2	30,2%
	Los demás aparatos elevadores o transportadores		6,9	13,8%
	Otros		2,5	4,9%
<b>Perú</b>		<b>13,8</b>	<b>14,1</b>	<b>100,0%</b>
	Los demás trigos		7,0	49,6%
	Las demás máquinas y aparatos triturar o pulverizar		2,0	14,4%
	Los demás ventiladores de mesa, suelo, pared		1,6	11,2%
	Otros		3,5	24,8%
<b>Chile</b>		<b>13,5</b>	<b>13,8</b>	<b>100,0%</b>
	Los demás aparatos elevadores o transportadores		10,4	76,0%
	Otros		3,3	24,0%
<b>Japón</b>		<b>7,8</b>	<b>7,9</b>	<b>100,0%</b>
	Neumáticos utilizados en vehículos para la construcción, minería		7,8	98,1%
	Ruedas y sus partes		0,2	1,9%
<b>Francia</b>		<b>7,1</b>	<b>7,2</b>	<b>100,0%</b>
	Neumáticos utilizados en vehículos para la construcción, minería		7,2	100,0%
	Otros		2,0	35,7%
<b>Emiratos Árabes Unidos</b>		<b>3,1</b>	<b>3,2</b>	<b>100,0%</b>
	Chapas, barras y tubos para la construcción de fundición de hierro		2,6	80,7%
	Otros		0,6	19,3%
<b>India</b>		<b>2,0</b>	<b>2,0</b>	<b>100,0%</b>
	Los demás cables, trenzas y similares de aluminio		1,9	92,0%
	Otros		0,2	8,0%
<b>Otros</b>		<b>3,3</b>	<b>3,4</b>	
<b>Total</b>		<b>100,0</b>	<b>102,0</b>	

Fuente: SUNAT

Elaboración: BCRP - Sucursal Arequipa. Departamento de Estudios Económicos



ANEXO 10

**MOQUEGUA: IMPORTACIONES POR PRINCIPALES PRODUCTOS  
ENERO - FEBRERO  
(Valor FOB - Millones de US\$)**

Producto	% del Total	Valor FOB acumulado	Estructura % por país
<b>Diesel B5, con un contenido de azufre &lt;= 50 ppm</b>	<b>25,3</b>	<b>25,8</b>	<b>100,0%</b>
Estados Unidos		25,8	100,0%
<b>Los demás aparatos elevadores o transportadores</b>	<b>17,1</b>	<b>17,4</b>	<b>100,0%</b>
Chile		10,4	60,1%
Estados Unidos		6,9	39,9%
<b>Las demás máquinas y aparatos triturar o pulverizar</b>	<b>16,9</b>	<b>17,3</b>	<b>100,0%</b>
Estados Unidos		15,2	88,2%
Otros		2,0	11,8%
<b>Neumáticos utilizados en vehículos para la construcción, minería</b>	<b>14,7</b>	<b>15,0</b>	<b>100,0%</b>
Japón		7,8	51,9%
Francia		7,2	48,1%
<b>Los demás trigos</b>	<b>6,8</b>	<b>7,0</b>	<b>100,0%</b>
Perú		7,0	100,0%
<b>Chapas y barras para la construcción de fundición de hierro</b>	<b>3,8</b>	<b>3,9</b>	<b>100,0%</b>
Emiratos Árabes Unidos		2,6	66,1%
Otros		1,3	33,9%
<b>Los demás cables, trenzas y similares de aluminio</b>	<b>2,6</b>	<b>2,7</b>	<b>100,0%</b>
India		1,9	70,2%
Otros		0,8	29,8%
<b>Otros</b>	<b>12,8</b>	<b>13,0</b>	
<b>TOTAL</b>	<b>100,0</b>	<b>102,0</b>	

Fuente: SUNAT

Elaboración: BCRP - Sucursal Arequipa. Departamento de Estudios Económicos.

ANEXO 11

MOQUEGUA: INGRESOS RECAUDADOS POR EL GOBIERNO CENTRAL  
(Millones de soles)

	2018	2019												
	DIC	ENE	FEB	MAR	ABR	MAY	JUN	JUL	AGO	SEP	OCT	NOV	DIC	
<b>I. INGRESOS TRIBUTARIOS</b>	<b>46</b>	<b>39</b>	<b>41</b>	<b>44</b>	<b>40</b>	<b>39</b>	<b>46</b>	<b>41</b>	<b>45</b>	<b>71</b>	<b>39</b>	<b>48</b>	<b>48</b>	<b>I. INGRESOS TRIBUTARIOS</b>
<b>1. Impuesto a los Ingresos</b>	<b>3</b>	<b>6</b>	<b>3</b>	<b>4</b>	<b>6</b>	<b>4</b>	<b>5</b>	<b>5</b>	<b>6</b>	<b>5</b>	<b>4</b>	<b>4</b>	<b>5</b>	<b>1. Impuesto a los ingresos</b>
- Personas Naturales	2	2	1	1	2	1	1	2	2	2	2	1	2	- Personas naturales
- Personas Jurídicas	2	3	2	2	1	2	2	2	3	2	2	3	4	- Personas jurídicas
- Regularizaciones	0	0	0	0	3	0	1	1	1	0	0	0	0	- Regularizaciones
<b>2. Impuesto a la Importación</b>	<b>0</b>	<b>0</b>	<b>0</b>	<b>0</b>	<b>0</b>	<b>0</b>	<b>0</b>	<b>0</b>	<b>0</b>	<b>0</b>	<b>0</b>	<b>0</b>	<b>0</b>	<b>2. Impuesto a la importación</b>
<b>3. Impuesto General a las Ventas</b>	<b>32</b>	<b>26</b>	<b>29</b>	<b>26</b>	<b>25</b>	<b>27</b>	<b>33</b>	<b>26</b>	<b>32</b>	<b>51</b>	<b>25</b>	<b>36</b>	<b>35</b>	<b>3. Impuesto general a las ventas</b>
- Operaciones Internas	4	10	5	4	4	4	5	5	6	5	5	5	7	- Operaciones internas
- Operaciones Externas	28	17	24	22	22	23	29	21	26	46	21	30	28	- Operaciones externas
<b>4. Impuesto Selectivo al Consumo</b>	<b>10</b>	<b>6</b>	<b>8</b>	<b>13</b>	<b>8</b>	<b>7</b>	<b>7</b>	<b>8</b>	<b>6</b>	<b>14</b>	<b>7</b>	<b>7</b>	<b>7</b>	<b>4. Impuesto selectivo al consumo</b>
<b>5. Otros Ingresos Tributarios</b>	<b>0</b>	<b>0</b>	<b>0</b>	<b>0</b>	<b>0</b>	<b>0</b>	<b>1</b>	<b>0</b>	<b>0</b>	<b>1</b>	<b>1</b>	<b>0</b>	<b>1</b>	<b>5. Otros ingresos tributarios</b>
<b>II. INGR. NO TRIBUTARIOS</b>	<b>0</b>	<b>0</b>	<b>0</b>	<b>0</b>	<b>0</b>	<b>0</b>	<b>0</b>	<b>0</b>	<b>0</b>	<b>0</b>	<b>0</b>	<b>0</b>	<b>0</b>	<b>II. INGR. NO TRIBUTARIOS</b>
<b>INGRESOS CORRIENTES (I+II)</b>	<b>47</b>	<b>39</b>	<b>42</b>	<b>44</b>	<b>40</b>	<b>39</b>	<b>47</b>	<b>42</b>	<b>46</b>	<b>72</b>	<b>39</b>	<b>48</b>	<b>49</b>	<b>INGRESOS CORRIENTES (I+II)</b>

Fuente: SUNAT

Elaboración: BCRP, Sucursal Arequipa. Departamento de Estudios Económicos.



ANEXO 12

MOQUEGUA: EJECUCIÓN DE GASTOS DEL GOBIERNO NACIONAL 3  
(Millones de soles)

	2019											2020		
	FEB	MAR	ABR	MAY	JUN	JUL	AGO	SET	OCT	NOV	DIC	ENE	FEB	
<b>GASTOS NO FINANCIEROS</b>	<b>24</b>	<b>32</b>	<b>28</b>	<b>34</b>	<b>57</b>	<b>47</b>	<b>36</b>	<b>33</b>	<b>47</b>	<b>33</b>	<b>60</b>	<b>27</b>	<b>34</b>	<b>GASTOS NO FINANCIEROS</b>
<b>A. GASTOS CORRIENTES</b>	<b>22</b>	<b>19</b>	<b>23</b>	<b>24</b>	<b>24</b>	<b>38</b>	<b>23</b>	<b>23</b>	<b>23</b>	<b>22</b>	<b>32</b>	<b>16</b>	<b>24</b>	<b>A. GASTOS CORRIENTES</b>
1. Remuneraciones	9	9	9	10	9	11	9	9	9	10	11	9	8	1. Remuneraciones
2. Bienes y servicios	4	6	5	6	6	7	6	7	7	9	14	4	5	2. Bienes y servicios
3. Transferencias 1/	9	5	9	8	8	20	8	6	6	3	6	3	11	3. Transferencias 1/
<b>B. GASTOS DE CAPITAL</b>	<b>2</b>	<b>13</b>	<b>5</b>	<b>10</b>	<b>33</b>	<b>8</b>	<b>13</b>	<b>11</b>	<b>24</b>	<b>11</b>	<b>28</b>	<b>11</b>	<b>10</b>	<b>B. GASTOS DE CAPITAL</b>
1. Formación bruta de capital	2	13	5	10	33	8	13	11	24	11	28	11	10	1. Formación bruta de capital
2. Otros gastos de capital 2/	0	0	0	0	0	0	0	0	0	0	0	0	0	2. Otros gastos de capital 2/

1/ Incluye el pago de pensiones, donaciones, transferencias y otros gastos corrientes.

2/ Incluye donaciones y transferencias.

3/ Información actualizada al 29 de febrero de 2020.

Fuente: MEF

Elaboración: BCRP, Sucursal Arequipa. Departamento de Estudios Económicos.

ANEXO 13

**MOQUEGUA: GASTOS NO FINANCIEROS DEL GOBIERNO REGIONAL 3/**  
(Millones de soles)

	2019											2020		
	FEB	MAR	ABR	MAY	JUN	JUL	AGO	SET	OCT	NOV	DIC	ENE	FEB	
<b>GASTOS NO FINANCIEROS</b>	<b>23</b>	<b>26</b>	<b>30</b>	<b>31</b>	<b>44</b>	<b>37</b>	<b>52</b>	<b>37</b>	<b>45</b>	<b>40</b>	<b>95</b>	<b>28</b>	<b>30</b>	<b>GASTOS NO FINANCIEROS</b>
<b>A. GASTOS CORRIENTES</b>	<b>21</b>	<b>23</b>	<b>25</b>	<b>26</b>	<b>35</b>	<b>27</b>	<b>24</b>	<b>27</b>	<b>35</b>	<b>24</b>	<b>54</b>	<b>23</b>	<b>22</b>	<b>A. GASTOS CORRIENTES</b>
1. Remuneraciones	17	16	17	18	17	20	18	19	25	14	29	20	18	1. Remuneraciones
2. Bienes y servicios	3	5	7	7	7	6	5	6	8	9	18	2	3	2. Bienes y servicios
3. Transferencias 1/	2	1	1	1	11	2	1	2	2	1	8	1	1	3. Transferencias 1/
<b>B. GASTOS DE CAPITAL</b>	<b>1</b>	<b>3</b>	<b>5</b>	<b>6</b>	<b>8</b>	<b>10</b>	<b>27</b>	<b>10</b>	<b>11</b>	<b>16</b>	<b>41</b>	<b>6</b>	<b>7</b>	<b>B. GASTOS DE CAPITAL</b>
1. Formación bruta de capital	1	3	5	6	8	10	27	10	11	16	41	6	7	1. Formación bruta de capital
2. Otros gastos de capital 2/	0	0	0	0	0	0	0	0	0	0	0	0	0	2. Otros gastos de capital 2/

1/ Incluye el pago de pensiones, donaciones, transferencias y otros gastos corrientes.

2/ Incluye donaciones y transferencias.

3/ Información actualizada al 29 de febrero de 2020.

Fuente: MEF

Elaboración: BCRP, Sucursal Arequipa. Departamento de Estudios Económicos.



ANEXO 14

MOQUEGUA: GASTOS NO FINANCIEROS DE LOS GOBIERNOS LOCALES 3/  
(Millones de soles)

	2019											2020		
	FEB	MAR	ABR	MAY	JUN	JUL	AGO	SET	OCT	NOV	DIC	ENE	FEB	
<b>GASTOS NO FINANCIEROS</b>	<b>9</b>	<b>24</b>	<b>27</b>	<b>32</b>	<b>31</b>	<b>26</b>	<b>31</b>	<b>34</b>	<b>32</b>	<b>32</b>	<b>76</b>	<b>9</b>	<b>18</b>	<b>GASTOS NO FINANCIEROS</b>
<b>A. GASTOS CORRIENTES</b>	<b>7</b>	<b>12</b>	<b>14</b>	<b>16</b>	<b>13</b>	<b>14</b>	<b>12</b>	<b>11</b>	<b>12</b>	<b>12</b>	<b>28</b>	<b>6</b>	<b>9</b>	<b>A. GASTOS CORRIENTES</b>
1. Remuneraciones	3	3	3	3	3	5	3	3	3	4	5	3	3	1. Remuneraciones
2. Bienes y servicios	4	8	11	11	10	9	9	8	8	8	20	2	6	2. Bienes y servicios
3. Transferencias 1/	0	0	0	1	1	1	1	1	1	1	3	0	0	3. Transferencias 1/
<b>B. GASTOS DE CAPITAL</b>	<b>2</b>	<b>12</b>	<b>13</b>	<b>17</b>	<b>18</b>	<b>12</b>	<b>19</b>	<b>23</b>	<b>19</b>	<b>20</b>	<b>48</b>	<b>3</b>	<b>9</b>	<b>B. GASTOS DE CAPITAL</b>
1. Formación bruta de capital	2	12	13	17	18	12	19	23	19	20	48	3	9	1. Formación bruta de capital
2. Otros gastos de capital 2/	0	0	0	0	0	0	0	0	0	0	0	0	0	2. Otros gastos de capital 2/

1/ Incluye el pago de pensiones, donaciones, transferencias y otros gastos corrientes.

2/ Incluye donaciones y transferencias.

3/ Información actualizada al 29 de febrero de 2020.

Fuente: MEF

Elaboración: BCRP, Sucursal Arequipa. Departamento de Estudios Económicos.





ANEXO 15

MOQUEGUA: CRÉDITOS  
(Saldo en millones de soles)

ENTIDADES FINANCIERAS	2019												2020	
	ENE	FEB	MAR	ABR	MAY	JUN	JUL	AGO	SEP	OCT	NOV	DIC	ENE	
I. BANCO DE LA NACIÓN	47	47	47	47	46	47	45	44	45	44	44	43	43	I. BANCO DE LA NACIÓN
II. AGROBANCO	0	0	0	0	0	0	0	0	0	0	0	0	0	II. AGROBANCO
III. BANCA MÚLTIPLE	1 016	1 014	1 026	1 029	1 040	1 034	1 033	1 045	1 052	1 054	1 066	1061	1059	III. BANCA MÚLTIPLE
IV. INST.NO BANCARIAS	406	412	416	421	427	433	436	442	448	453	456	462	463	IV. INST.NO BANCARIAS
Empresas Financieras	81	82	83	84	86	87	87	87	87	88	88	90	89	Empresas Financieras
Cajas Municipales	326	331	334	338	342	346	349	355	360	365	367	372	374	Cajas Municipales
<b>TOTAL</b>	<b>1 469</b>	<b>1 474</b>	<b>1 489</b>	<b>1 497</b>	<b>1 513</b>	<b>1 512</b>	<b>1 514</b>	<b>1 532</b>	<b>1 544</b>	<b>1 551</b>	<b>1 565</b>	<b>1566</b>	<b>1566</b>	<b>TOTAL</b>
Moneda Nacional	1 091	1 100	1 113	1 118	1 129	1 140	1 142	1 152	1 164	1 175	1 184	1194	1196	Moneda Nacional
Moneda Extranjera	379	374	376	379	384	372	372	380	380	376	382	373	370	Moneda Extranjera

Fuente: SBS y AFP

Elaboración: BCRP, Sucursal Arequipa. Departamento de Estudios Económicos.



ANEXO 16

**MOQUEGUA: DEPÓSITOS**  
(Saldo en millones de soles)

ENTIDADES FINANCIERAS	2019												2020	
	ENE	FEB	MAR	ABR	MAY	JUN	JUL	AGO	SEP	OCT	NOV	DIC	ENE	
<b>I. BANCO DE LA NACIÓN</b>	<b>186</b>	<b>185</b>	<b>183</b>	<b>179</b>	<b>181</b>	<b>186</b>	<b>186</b>	<b>189</b>	<b>190</b>	<b>192</b>	<b>196</b>	<b>204</b>	<b>209</b>	<b>I. BANCO DE LA NACIÓN</b>
<b>II. BANCA MÚLTIPLE</b>	<b>697</b>	<b>711</b>	<b>791</b>	<b>795</b>	<b>736</b>	<b>734</b>	<b>756</b>	<b>777</b>	<b>779</b>	<b>775</b>	<b>809</b>	<b>843</b>	<b>881</b>	<b>II. BANCA MÚLTIPLE</b>
<b>III. INSTIT. NO BANCARIAS</b>	<b>221</b>	<b>221</b>	<b>221</b>	<b>219</b>	<b>222</b>	<b>222</b>	<b>220</b>	<b>222</b>	<b>223</b>	<b>224</b>	<b>228</b>	<b>234</b>	<b>237</b>	<b>III. INSTIT. NO BANCARIAS</b>
Empresas Financieras	18	18	18	17	19	18	18	18	18	18	19	20	20	Empresas Financieras
Cajas Municipales	202	202	203	202	204	203	201	204	205	205	208	214	217	Cajas Municipales
<b>TOTAL</b>	<b>1 104</b>	<b>1 117</b>	<b>1 195</b>	<b>1 193</b>	<b>1 139</b>	<b>1 143</b>	<b>1 162</b>	<b>1 189</b>	<b>1 192</b>	<b>1 191</b>	<b>1 232</b>	<b>1281</b>	<b>1327</b>	<b>TOTAL</b>
Moneda Nacional	848	849	925	933	902	891	918	923	950	925	972	990	1024	Moneda Nacional
Moneda Extranjera	256	267	270	261	237	251	243	265	242	266	260	291	303	Moneda Extranjera

Fuente: SBS y AFP.

Elaboración: BCRP, Sucursal Arequipa. Departamento de Estudios Económicos.

