

BANCO CENTRAL DE RESERVA DEL PERU

SUCURSAL AREQUIPA



AREQUIPA: Síntesis de Actividad Económica

Julio 2020¹

Departamento de Estudios Económicos

¹ En el presente informe participaron Lizzie Jugo, Nilda Cabrera, Alberto Carrasco y Angel Frisancho.

ÍNDICE

	<i>Página</i>
RESUMEN EJECUTIVO	3
I. ACTIVIDAD PRODUCTIVA.....	5
1. Actividad primaria	5
1.1 Sector agropecuario	5
1.2 Sector pesca	7
1.3 Sector minería	8
2. Otros indicadores sectoriales	9
2.1 Sector manufactura	9
2.2 Sector construcción	10
II. SECTOR EXTERNO.....	11
1. Exportaciones	11
III. CRÉDITO Y DEPÓSITOS	12
1. Crédito	12
2. Depósitos	14
IV. EJECUCIÓN DEL PRESUPUESTO DE GASTOS DEL GOBIERNO GENERAL	15
1. Ejecución del gasto corriente no financiero.....	15
V. ANEXOS.....	18

RESUMEN EJECUTIVO

Principales hechos de importancia

- En julio, la mayoría de los sectores primarios reportaron un desempeño negativo, excepto el sector **agropecuario** que creció 2,2 por ciento. Así, se contrajeron el sector **pesca** y **minería** en 72,9 por ciento y 17,1 por ciento, respectivamente.
- Respecto a los otros **indicadores económicos** de la región, por un lado, reportaron un resultado negativo el sector **construcción** (-16,9 por ciento), **inversión pública** (-53,4 por ciento) y **exportaciones** (-12,6 por ciento); mientras que, por el otro lado, crecieron los sectores **manufacturera primaria** (3,6 por ciento), **créditos** (8,2 por ciento) y **depósitos** (29,6 por ciento).

Actividad primaria

- El **sector agropecuario** registró una expansión de 2,2 por ciento en el periodo interanual, debido a la mayor producción del subsector agrícola (6,0 por ciento), ante las mayores áreas cosechadas de productos agrícolas orientados al mercado interno (4,5 por ciento) y al mercado externo y agroindustria (10,8 por ciento). En contraste, el subsector pecuario reportó una caída de 1,6 por ciento. Entre los meses de enero y julio, el sector reportó un ligero crecimiento de 0,04 por ciento.
- El **sector pesca**, se contrajo 72,9 por ciento frente al mismo mes del año previo, debido a la menor extracción de recursos hidrobiológicos para el consumo humano directo (-75,4 por ciento), tanto para el estado fresco como de congelado. En el periodo acumulado a julio, el sector pesquero reportó una caída de 85,0 por ciento, causada principalmente por la nula extracción de anchoveta para el consumo industrial.
- El **sector minero** decreció en 17,1 por ciento en términos interanuales, debido a menores niveles de producción de cobre (-10,8 por ciento), molibdeno (-31,8 por ciento), zinc (-57,2 por ciento), plomo (-48,1 por ciento), oro (-51,7 por ciento) y plata (-43,8 por ciento). En los siete primeros meses del año, el sector se contrajo en 26,3 por ciento, ante los menores volúmenes de producción de todos los minerales.

Otros indicadores de actividad económica

- La actividad **manufacturera primaria** se expandió 3,6 por ciento en el periodo interanual, ante la mayor producción de conservas y congelado de pescado (71,5 por ciento). Entre los meses de enero y julio, el sector fabril primario decreció 21,7 por ciento, fundamentalmente por la nula producción de harina y aceite de pescado.
- Los **despachos de cemento**, con destino al mercado interno sumaron 167 184 toneladas métricas, lo que se tradujo en una contracción de 16,9 por ciento, frente a su periodo comparativo interanual. En entre enero y julio, los despachos presentaron una caída de 39,0 por ciento.
- Las **exportaciones** sumaron US\$ 287,1 millones, lo que significó una caída de 12,6 por ciento en comparación al mismo mes del año anterior, debido a los menores envíos de productos tradicionales (-10,7 por ciento) y no tradicionales (-27,3 por ciento). En el periodo entre enero y julio, las exportaciones regionales alcanzaron la suma de US\$ 1 813,3 millones, lo que se reflejó en una caída de 33,5 por ciento.
- Al finalizar el mes de julio, los saldos de **créditos** sumaron S/ 12 601 millones, lo que significó un crecimiento de 8,2 por ciento frente a su comparativo interanual, debido a las mayores colocaciones en moneda nacional principalmente para empresas. Por otro lado, los **depósitos** sumaron S/ 13 488, lo que se tradujo en una expansión de 29,6 por ciento frente a

su periodo comparativo interanual, ante las mayores captaciones de depósitos a la vista (85,6 por ciento), de ahorro (33,3 por ciento) y a plazo (4,0 por ciento).

- La **inversión pública**, en el mes de julio, sumó S/ 86 millones, lo que reflejó una caída de 53,4 por ciento en el periodo interanual, ante la menor ejecución del Gobierno nacional (-85,1 por ciento) y los Gobiernos locales (-32,6 por ciento). Entre los meses de enero y julio, la inversión pública decreció 52,6 por ciento.

CUADRO N° 1
OTROS INDICADORES DE ACTIVIDAD ECONÓMICA
(Variación % respecto a similar mes del año anterior)

	Feb.20	Mar.20	Abr.20	May.20	Jun.20	Jul.20
Producción industrial 1/	↓ -26,6	↑ 4,4	↓ -4,2	↓ -8,4	↓ -28,7	↑ 3,6
Despachos de cemento	↑ 4,9	↓ -51,7	↓ -98,6	↓ -74,8	↓ -32,9	↓ -16,9
Exportaciones	↓ -28,0	↓ -47,3	↓ -69,3	↓ -27,8	↓ -27,5	↓ -12,6
Crédito total 2/	↑ 7,6	↑ 4,7	↑ 1,4	↑ 6,3	↑ 7,8	↑ 8,2
Depósitos2/	↑ 12,5	↑ 11,7	↑ 11,4	↑ 18,2	↑ 25,1	↑ 29,6
Inversión Pública 1/	↓ -14,3	↓ -30,7	↓ -85,6	↓ -73,2	↓ -76,6	↓ -53,4

1/ En términos reales

2/ En términos nominales

Fuente: BCRP – Sucursal Arequipa, SBS, SUNAT, PRODUCE y MEF.

I. ACTIVIDAD PRODUCTIVA

1. Actividad primaria

1.1 Sector agropecuario

- En julio, el **sector agropecuario** registró una expansión de 2,2 por ciento, básicamente por la mayor producción del sector agrícola (6,0 por ciento), rubro impulsado por las mayores áreas cosechadas de productos agrícolas orientados al mercado interno (4,5 por ciento) y por los cultivos destinados al mercado externo y agroindustria (10,8 por ciento); resultado que fue atenuado parcialmente por la caída reportada en la actividad pecuaria (-1,6 por ciento). En el periodo acumulado entre enero y julio, la actividad agropecuaria evidenció un crecimiento marginal de 0,04 por ciento, ante la mayor producción pecuaria (0,5 por ciento), resultado que fue contrarrestado parcialmente por el decrecimiento del subsector agrícola (-0,3 por ciento).

CUADRO N° 2
SECTOR AGROPECUARIO 1/
(Miles de toneladas)

Subsectores	Estructura Porcentual 2018 2/	Julio				Enero - Julio			
		2019	2020	Var.%	Contribución al crecimiento 3/	2019	2020	Var.%	Contribución al crecimiento 3/
SECTOR AGRÍCOLA	59,9			6,0	3,0			-0,3	-0,2
Orientada al mercado externo y agroindustria 2/	8,9			10,8	2,6			-14,6	-3,4
Alcachofa	3,3	3,7	1,4	-63,6	-1,9	26,9	9,6	-64,3	-1,7
Aji Paprika	1,3	1,9	1,7	-9,0	-0,5	6,5	7,4	14,6	0,4
Olivo	0,3	0,6	1,9	210,1	1,5	36,7	33,4	-9,1	-0,5
Orégano	1,0	0,3	0,1	-76,4	-0,7	1,7	1,0	-40,5	-0,2
Palta	0,8	1,5	0,1	-94,4	-0,9	14,3	11,7	-18,5	-0,2
Quinua	0,2	0,2	0,6	182,6	0,2	2,5	2,6	3,1	0,0
Vid	1,7	0,3	4,7	5/	3,4	14,6	18,4	26,1	0,4
Orientada al mercado interno 2/	51,0			4,5	3,4			4,1	3,2
Ajo	3,1	0,4	1,2	228,7	0,5	5,6	5,7	1,6	0,0
Alfalfa	12,2	190,8	193,6	1,5	0,2	1516,2	1526,7	0,7	0,1
Arroz	9,4	6,9	0,0	-100,0	-3,0	278,9	284,3	2,0	0,3
Arveja grano verde	0,4	1,5	1,7	14,7	0,1	8,3	9,5	15,6	0,1
Cebolla	10,0	31,6	37,6	18,9	1,7	177,0	182,0	2,8	0,2
Frijol grano seco	0,4	0,4	0,8	126,1	0,5	0,7	1,1	53,8	0,1
Maíz chala	3,4	72,1	85,9	19,2	0,7	493,1	549,8	11,5	0,4
Maíz choclo	0,8	2,5	3,3	32,6	0,2	3,8	4,1	7,8	0,0
Maíz amiláceo	0,3	0,1	0,1	6,3	0,0	7,1	7,2	0,9	0,0
Papa	6,2	17,2	19,5	13,2	0,5	99,5	127,8	28,4	0,8
Tomate	1,2	2,1	2,8	33,0	0,3	17,6	19,2	8,6	0,1
Trigo	0,3	0,1	0,1	-43,1	0,0	0,2	0,2	-14,6	0,0
Zanahoria	0,9	8,7	6,9	-21,1	-0,3	51,2	49,3	-3,7	0,0
Zapallo	0,6	1,5	1,9	29,6	0,1	30,0	25,7	-14,3	-0,1
SECTOR PECUARIO	40,1			-1,6	-0,8			0,5	0,2
Carne de ave 4/	23,5	15,2	14,9	-2,3	-0,7	97,5	97,5	0,1	0,0
Carne de ovino 4/	0,3	0,2	0,2	-2,7	0,0	1,3	1,3	-1,5	0,0
Carne de porcino 4/	1,6	0,9	0,9	2,7	0,0	6,4	6,7	3,7	0,1
Carne de vacuno 4/	1,0	0,5	0,4	-18,9	-0,2	3,3	3,2	-2,4	0,0
Fibra Alpaca	0,2	0,0	0,0	-	-	0,2	0,1	-5,8	0,0
Huevos	1,4	1,4	1,5	2,6	0,1	10,1	10,3	1,9	0,0
Leche	11,9	30,2	30,2	0,0	0,0	208,0	210,3	1,1	0,1
SECTOR AGROPECUARIO	100,0			2,2	2,2			0,04	0,04

1/ Cifras preliminares.

2/ A precios de 2007.

3/ En base a la estructura de similar periodo de 2019.

4/ Peso Neto.

5/ Variación mayor a 1000 por ciento.

Fuente: Ministerio de Agricultura y Riego y Gerencia Regional de Agricultura y Riego - Arequipa.

Elaboración: BCRP - Sucursal Arequipa. Departamento de Estudios Económicos.

- El **subsector agrícola**, en julio, registró una expansión de 6,0 por ciento, por los mayores volúmenes producidos de cultivos orientados al mercado interno (4,5 por ciento), principalmente debido a las mayores áreas cosechadas de cebolla (18,9 por ciento) en La Campiña de Arequipa; de maíz chala (19,2 por ciento) en la Irrigación Majes, provincia de Caylloma; y de papa (13,2 por ciento) en las provincias altoandinas de la región; entre los más resaltantes. De igual manera, en el caso de los cultivos dirigidos al mercado externo y la

agroindustria, el volumen producido creció 10,8 por ciento, debido a la mayor producción de vid (variación mayor a 1000 por ciento) en el Valle de Majes, provincia de Castilla; y, en menor grado, de olivo (210,1 por ciento) en los valles de la provincia de Caravelí; y de quinua (182,6 por ciento), en la Irrigación Majes.

- Entre enero y julio, la actividad agrícola cayó 0,3 por ciento, ante las menores cosechas de cultivos dirigidos al mercado externo (-14,6 por ciento), principalmente por las menores áreas cosechadas de alcachofa (-64,3 por ciento), olivo (-9,1 por ciento), orégano (-40,5 por ciento) y palta (-18,5 por ciento). En contraste, los productos destinados al mercado interno crecieron 4,1 por ciento, especialmente por mayores cultivos de papa (28,4 por ciento), maíz chala (11,5 por ciento), arroz (2,0 por ciento) y cebolla (2,8 por ciento), entre los más resaltantes.
- De otro lado, en julio, el **subsector pecuario** cayó 1,6 por ciento, ante la menor producción de carne de ave (-2,3 por ciento), carne de vacuno (-18,9 por ciento) y carne de ovino (-2,7 por ciento), debido a la menor disponibilidad de unidades para la saca. Entre enero y julio, la actividad creció 0,5 por ciento, debido a la mayor producción de leche (1,1 por ciento), de carne de porcino (3,7 por ciento) y la mayor producción avícola, tanto de carne (0,1 por ciento) como de huevos (1,9 por ciento), por la mayor productividad de las granjas avícolas de la región.
- En cuanto al avance de **siembras de la campaña actual (2019/2020)**, al cierre de julio, se registraron un total de 91 696 hectáreas instaladas, lo que representó una expansión de 4,2 por ciento respecto al mismo período de la campaña anterior (2018/2019). Dicho incremento se debió a las mayores áreas de cultivos transitorios (5,9 por ciento), ante las mayores áreas dedicadas a productos como arroz (9,1 por ciento), ajo (41,1 por ciento) y maíz chala (6,2 por ciento), entre otros. En contraste, los cultivos permanentes y semipermanentes disminuyeron 15,1 por ciento, debido a las menores áreas sembradas de alcachofa (-61,0 por ciento), olivo (-20,9 por ciento) y vid (-96,9 por ciento), entre otros.

CUADRO N° 3
SUPERFICIE SEMBRADA 1/
(En hectáreas)

	Campaña agrícola 2/		Variación	
	2018/2019	2019/2020	Absoluta	Porcentual
Cultivos Transitorios	81 037	85 796	4 759	5,9
Ajo	3 941	5 560	1 619	41,1
Arroz	19 388	21 155	1 767	9,1
Arveja grano verde	1 426	1 664	238	16,7
Cebolla	8 270	8 419	149	1,8
Frijol grano seco	4 050	3 894	-156	-3,9
Haba grano verde	1 084	1 166	82	7,6
Maíz Amiláceo	2 323	2 328	5	0,2
Maíz chala	15 274	16 223	949	6,2
Maíz choclo	1 969	1 919	-50	-2,5
Papa	9 771	8 635	-1 136	-11,6
Quinua	2 293	2 089	-204	-8,9
Tomate	730	726	-4	-0,5
Zanahoria	1 920	1 903	-17	-0,9
Zapallo	1 278	1 159	-119	-9,3
Otros	7 320	8 956	1 636	22,3
Cultivos Permanentes y Semipermanentes	6 952	5 900	-1052	-15,1
Alcachofa	2 066	805	-1 261	-61,0
Alfalfa	4 173	4 576	403	9,7
Caña de azúcar	52	55	3	5,8
Olivo	43	34	-9	-20,9
Palta	100	197	97	97,0
Vid	96	3	-93	-96,9
Otros	422	230	-192	-45,5
Total	87 989	91 696	3 707	4,2

1/ Cifras preliminares.

2/ De agosto a julio.

Fuente: Gerencia Regional de Agricultura y Riego - Arequipa.

Elaboración: BCRP - Sucursal Arequipa. Departamento de Estudios Económicos.

1.2 Sector pesca

- En julio, el **sector pesca** experimento una contracción de 72,9 por ciento en términos interanuales, ante el menor desembarque de recursos marinos para el consumo humano directo (-75,4 por ciento), destinados para la línea de fresco (-56,7 por ciento) y congelado (-95,3 por ciento). Cabe señalar que, el consumo humano indirecto o consumo industrial no presentó variación alguna, debido a la nula captura de anchoveta en los diferentes puertos de la región.¹
- Entre enero y julio, la actividad pesquera decreció 85,0 por ciento en comparación a similar periodo del año previo, debido a la nula captura de anchoveta para el consumo humano indirecto (-100,0 por ciento) para la elaboración de harina y aceite de pescado. De igual modo, se contrajo la captura de especies destinadas al consumo humano directo (-9,4 por ciento), principalmente para la elaboración de congelado (-24,2 por ciento).

CUADRO N° 4
SECTOR PESCA 1/
(En toneladas)

	Julio			Enero - Julio		
	2019	2020	Var.%	2019	2020	Var.%
Consumo Humano Directo	4 938	1 213	-75,4	22 516	20 401	-9,4
Fresco	2 538	1 100	-56,7	11 519	12 066	4,7
Congelado	2 400	113	-95,3	10 997	8335	-24,2
Consumo Humano Indirecto	0	0	-	154 510	0	-100,0
SECTOR PESCA 2/			-72,9			-85,0

1/ Cifras preliminares.

2/ A precios de 2007.

Fuente: Ministerio de la Producción - PRODUCE.

Elaboración: BCRP - Sucursal Arequipa. Departamento de Estudios Económicos.

- En julio, el **precio promedio internacional de la harina de pescado** reportó US\$ 1 575 por tonelada, lo que representó un incremento de 4,5 por ciento en términos interanuales y un ligero crecimiento de 0,8 por ciento en el periodo mensual.

GRÁFICO N° 1
COTIZACIÓN INTERNACIONAL DE HARINA DE PESCADO
(Hamburgo - US\$/TM)

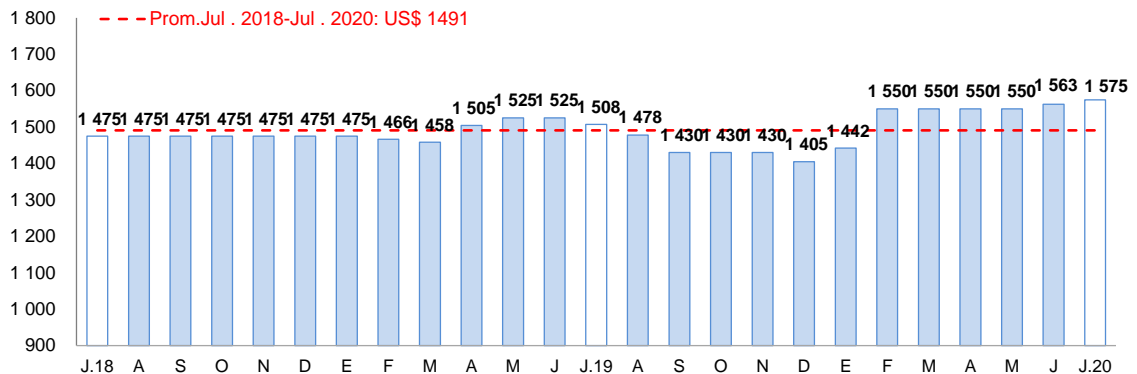

Fuente: Reuters y Bloomberg.

Elaboración: BCRP – Sucursal Arequipa. Departamento de Estudios Económicos

¹ Según resolución Ministerial N° 249-2020, Produce autorizó la primera temporada de pesca de anchoveta en la zona sur del país a partir del mes de agosto, con una cuota máxima de 435 mil toneladas.

1.3 Sector minería

- En el mes de julio, **la actividad minera** registró una contracción de 17,1 por ciento en el periodo interanual, debido principalmente a los menores volúmenes de producción de cobre (-10,8 por ciento) y molibdeno (-31,8 por ciento), reportado por la Sociedad Minera Cerro Verde S.A.A. Asimismo, coadyuvaron a este resultado las importantes caídas en los volúmenes de producción de zinc (-57,2 por ciento), plomo (-48,1 por ciento), oro (-51,7 por ciento) y plata (-43,8 por ciento). A nivel regional, Arequipa ocupó el segundo lugar en la producción de cobre y molibdeno, al contribuir con el 17,3 por ciento y el 23,1 por ciento respectivamente; mientras que, alcanzó el tercer lugar en la producción aurífera, al aportar el 13,1 por ciento del total.
- En el periodo acumulado entre enero y julio, el sector presentó una caída de 26,3 por ciento respecto a similar periodo del año anterior, a causa de los efectos adversos de las medidas de emergencia adoptadas por el Gobierno para enfrentar la pandemia de COVID-19. En ese contexto, se reportó principalmente una caída en la producción acumulada de cobre (-21,6 por ciento) y molibdeno (-40,9 por ciento); y, en menor medida, decreció la producción de zinc (-31,1 por ciento), oro (-42,3 por ciento), plomo (-28,3 por ciento) y plata (-26,2 por ciento). A nivel de regiones, Arequipa mantiene el liderazgo en la producción cuprífera al participar del 18,9 por ciento del total nacional; en tanto que, se posicionó en el segundo y tercer lugar en la producción de molibdeno y oro, representado el 26,3 por ciento y 13,5 por ciento, respectivamente.

**CUADRO N° 5
SECTOR MINERÍA 1/
Unidades recuperables**

(Variación % real respecto a similar periodo del año anterior)

Mineral	Estructura Porcentual 2018 2/	Julio				Enero - Julio			
		2019	2020	Var. %	Contribución al crecimiento 3/	2019	2020	Var. %	Contribución al crecimiento 3/
Cobre (TMF)	75,5	36 168	32 256	-10,8	-8,0	258 942	203 037	-21,6	-15,9
Oro (Onzas troy)	0,4	1 534	741	-51,7	-0,2	10 267	5 920	-42,3	-0,2
Plata (Onzas troy)	0,1	8 168	4 589	-43,8	0,0	75 333	55 598	-26,2	0,0
Plomo (TMF)	1,1	1 671	866	-48,1	-0,5	13 226	9 479	-28,3	-0,3
Zinc (TMF)	2,0	2 494	1 066	-57,2	-1,2	18 863	12 995	-31,1	-0,7
Molibdeno (TMF)	20,9	1 031	703	-31,8	-7,1	7 487	4 428	-40,9	-9,3
SECTOR MINERÍA 2/	100,0			-17,1	-17,1			-26,3	-26,3

1/ Cifras preliminares.

2/ A precios de 2007.

3/ En base a la estructura de similar periodo de 2019.

Fuente: Ministerio de Energía y Minas.

Elaboración: BCRP - Sucursal Arequipa. Departamento de Estudios Económicos.

**GRÁFICO N° 2
VARIACIÓN DE LA PRODUCCIÓN MINERA**
(Variación % real respecto a similar mes del año anterior)

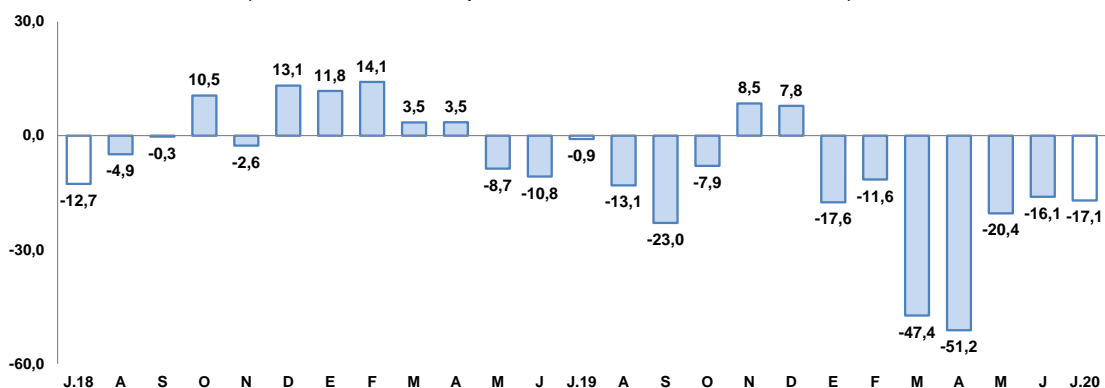

Fuente: Ministerio de Energía y Minas.

Elaboración: BCRP, Sucursal Arequipa, Departamento de Estudios Económicos.

- En los siete primeros meses del año, el nivel de inversión minera en la región fue de US\$ 126,4 millones, significando una caída de 42,3 por ciento en comparación al mismo periodo

del año anterior, debido a la menor inversión ejecutada por la compañía minera Cerro Verde S.A.A. (-29,9 por ciento), en los rubros Infraestructura (-61,1 por ciento) y Planta Beneficio (-54,5 por ciento). Cabe señalar que Arequipa representa el 5,6 por ciento de la inversión minera nacional, ubicándose en el quinto lugar del total invertido.

- La **cotización internacional de los principales metales**, en el mes de julio, siguieron con tendencia al alza. El precio promedio del cobre (US\$/TM 6 372) subió 10,7 por ciento respecto al mes anterior, debido principalmente a una recuperación de la demanda liderada por China y el incremento en la actividad de sus fábricas en el mes de julio. Del mismo modo, se registró un incremento en el precio promedio del oro (US\$/oz.tr. 1843) en 6,4 por ciento, a causa de la incertidumbre económica provocada por la tensión geopolítica entre Estados Unidos y China y el aumento de casos positivos de Covid-19; además, también hubo un alza en los precios promedio de la plata (US\$/oz.tr. 21), plomo (US\$/lb. 82,5) y zinc ((US\$/lb. 99), que se incrementaron en 15,9 por ciento, 4,2 por ciento y 7,5 por ciento, respectivamente.

2. Otros indicadores sectoriales

2.1 Sector manufactura

- En el mes de julio, la **actividad manufacturera primaria** de la región reportó un crecimiento de 3,6 por ciento en el periodo interanual, como resultado del mayor procesamiento de conservas y congelado de pescado (71,5 por ciento). En contraste, se reportó un menor dinamismo en la producción de cátodos de cobre (-4,7 por ciento) y una nula elaboración de harina y aceite de pescado, lo que atenuó parcialmente el resultado final del sector.

CUADRO N° 6
MANUFACTURA PRIMARIA 1/
(Variación % real respecto a similar período del año anterior)

Ramas de actividad	Estructura porcentual 2018 2/	Julio		Enero-Julio	
		Var.%	Contribución 3/	Var.%	Contribución 3/
MANUFACTURA PRIMARIA					
Conservas y congelado pescado	2,5	71,5	7,8	-43,4	-4,9
Harina y aceite de pescado	49,9	-	-	-100,0	-16,1
Productos de cobre	47,6	-4,7	-4,2	-1,0	-0,7
SECTOR MANUFACTURA	100,0	3,6	3,6	-21,7	-21,7

1/ Cifras preliminares

2/ A precios de 1994

3/ En base a la estructura de similar periodo de 2019.

Fuente: PRODUCE y empresas industriales.

Elaboración: BCRP, Sucursal Arequipa. Departamento de Estudios Económicos.

- En el período acumulado al mes de julio, el sector fabril primario se contrajo 21,7 por ciento, principalmente por la nula producción de harina y aceite de pescado (-100,0 por ciento), así como por el menor dinamismo reportado en la elaboración de conservas y congelado de pescado (-43,4 por ciento) y en la producción de cátodos de cobre (-1,0 por ciento).

GRAFICO N° 3
VARIACIÓN DE LA MANUFACTURA PRIMARIA 1/
 (Variación % real respecto a similar mes del año anterior)

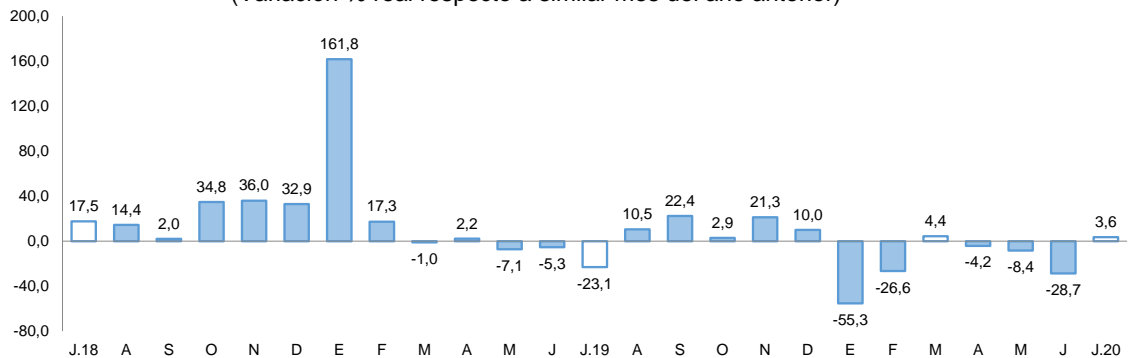

1/ Cifras preliminares

Fuente: BCRP, Sucursal de Arequipa. Con base a la información de PRODUCE y las empresas industriales.

Elaboración: BCRP, Sucursal Arequipa, Departamento de Estudios Económicos.

2.2 Sector construcción

- En julio, los **despachos de cemento**, orientados al mercado nacional, alcanzaron la suma de 167 184 toneladas métricas, lo que significó una contracción de 16,9 por ciento, respecto al período comparativo interanual.

GRAFICO N° 4
VARIACIÓN DEL SECTOR CONSTRUCCIÓN
 (Variación % real respecto a similar mes del año anterior)

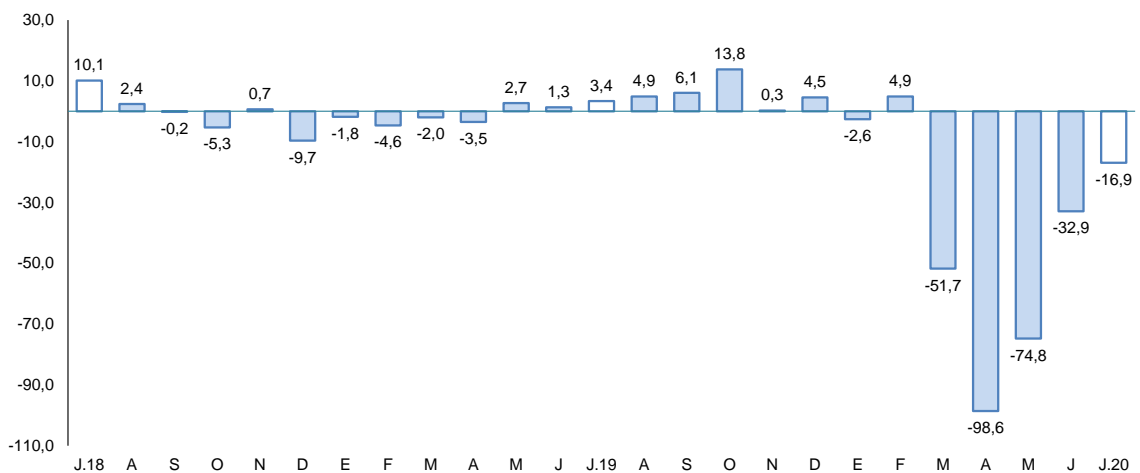

Fuente: Empresas Industriales

Elaboración: BCRP, Sucursal Arequipa, Departamento de Estudios Económicos.

- Entre los meses de enero y julio, la cantidad producida de cemento que se destinó para el mercado interno alcanzó a 777 166 toneladas métricas, registrando una caída de 39,0 por ciento frente al nivel alcanzado en similar período del año anterior.

II. SECTOR EXTERNO

1. Exportaciones

- En julio, las **exportaciones** regionales totalizaron US\$ 287,1 millones, lo que significó una caída de 12,6 por ciento respecto a similar mes del año anterior, ante los menores embarques de productos tradicionales (-10,7 por ciento) y no tradicionales (-27,3 por ciento). Con respecto a los productos tradicionales, los menores envíos se sustentaron en los productos mineros (-10,6 por ciento) como cobre, plata, plomo, zinc y molibdeno; agrícolas (-48,8 por ciento) y por la ausencia de envíos de productos pesqueros (-100,0 por ciento) como harina y aceite de pescado. Por su parte, el menor dinamismo de los productos no tradicionales se explicó por los menores embarques de productos agropecuarios (-34,7 por ciento) como ajos, vainitas, cebollas, aceitunas, hortalizas cortadas, palta y ají paprika, entre otros; pesqueros (-24,0 por ciento) como conservas, crustáceos y moluscos congelados; textiles (-30,3 por ciento) como hilados y prendas de vestir; minerales no metálicos (-71,6 por ciento) como abonos, cemento y materiales de construcción; entre los principales.
- En el periodo acumulado entre enero y julio, las exportaciones regionales sumaron US\$ 1 813,3 millones disminuyendo 33,5 por ciento en comparación a similar periodo del año anterior, ante los menores envíos de productos tradicionales (-34,0 por ciento) relacionado a productos mineros (-33,4 por ciento) como cobre, molibdeno, oro, plata, plomo y zinc; productos agrícolas (-63,4 por ciento) y por la ausencia de embarques de productos pesqueros (-100,0 por ciento). Asimismo, los productos no tradicionales también decrecieron en 28,3 por ciento, coadyuvando al resultado desfavorable del sector. Los rubros que más incidieron en el resultado se destacan los productos pesqueros (-43,4 por ciento) como filetes y tentáculos de pota congelada y pescado congelado; textiles (-48,7 por ciento) como tejidos, hilados, fibras textiles y prendas de vestir; minerales no metálicos (-46,3 por ciento) como cemento y abonos; sidero-metalúrgicos (-89,6 por ciento) y metal-mecánicos (-59,2 por ciento), entre los principales.

CUADRO N° 7
AREQUIPA: EXPORTACIONES POR GRUPO DE PRODUCTOS 1/
(Valor FOB en millones de US\$)

TIPO	Julio			Enero-Julio		
	2019	2020	Var.%	2019	2020	Var.%
PRODUCTOS TRADICIONALES	289,8	258,8	-10,7	2 479,8	1 637,0	-34,0
Pesqueros	0,0	0,0	-	18,5	0,0	-100,0
Agrícolas	0,4	0,2	-48,8	3,8	1,4	-63,4
Mineros	289,4	258,6	-10,6	2 457,4	1 635,6	-33,4
Petróleo y gas natural	0,0	0,0	-	0,0	0,0	80,5
PRODUCTOS NO TRADICIONALES	38,9	28,3	-27,3	245,8	176,3	-28,3
Agropecuarios	12,9	8,4	-34,7	66,9	70,8	5,8
Pesqueros	1,4	1,1	-24,0	6,6	3,7	-43,4
Textiles	16,4	11,4	-30,3	111,2	57,1	-48,7
Maderas y papeles y sus derivados	0,0	0,0	-99,7	0,1	0,2	38,0
Químicos	4,1	6,0	46,2	30,8	34,6	12,1
Minerales no metálicos	1,2	0,3	-71,6	10,1	5,4	-46,3
Sidero-metalúrgicos	1,8	0,8	-53,9	12,4	1,3	-89,6
Metal-mecánicos	1,1	0,1	-86,6	6,8	2,8	-59,2
Otros	0,1	0,1	-26,4	0,9	0,6	-37,3
TOTAL EXPORTACIONES	328,7	287,1	-12,6	2 725,6	1 813,3	-33,5

1/ Cifras preliminares.

Fuente: SUNAT.

Elaboración: BCRP - Sucursal Arequipa. Departamento de Estudios Económicos.

- Entre enero y julio, los **principales países de destino** de las exportaciones regionales se concentraron en cinco países, que en conjunto demandaron 78,9 por ciento del valor total exportado. En primer lugar, se ubicó la República Popular China (39,0 por ciento), seguido de Japón (14,3 por ciento), Estados Unidos (13,5 por ciento), Canadá (8,7 por ciento) y Suiza (3,4 por ciento). A nivel de los principales productos, a la República Popular China y a Japón,

se enviaron principalmente minerales de cobre y sus concentrados (88,9 por ciento y 97,0 por ciento, respectivamente); a Estados Unidos se destinaron principalmente oro en las demás formas en bruto (52,0 por ciento) y concentrado de molibdeno (28,5 por ciento); a Canadá y Suiza se vendieron básicamente oro en las demás formas en bruto (91,9 por ciento y 99,6 por ciento, respectivamente).

- A nivel de los **principales productos**, entre enero y julio, se despacharon principalmente productos mineros, que concentraron el 89,7 por ciento del valor total exportado. En primer lugar se ubicó a los minerales de cobre y sus concentrados (55,6 por ciento), enviados principalmente a la República Popular China (62,4 por ciento) y a Japón (25,0 por ciento); seguido de oro en las demás formas en bruto (22,2 por ciento) destinados a Canadá (36,0 por ciento), Estados Unidos (31,6 por ciento) y Suiza (15,2 por ciento), entre otros; y minerales de molibdeno y sus concentrados (4,3 por ciento) destinados a Estados Unidos (88,8 por ciento) y a la República Popular China (11,2 por ciento), básicamente.

III. CRÉDITO Y DEPÓSITOS

1. Crédito

- Al finalizar el mes de julio, el saldo de **créditos** en la región alcanzó a S/ 12 601 millones, lo que significó un crecimiento de 8,2 por ciento frente a su comparativo interanual. Según el tipo de instituciones, el Banco de la Nación colocó el 1,9 por ciento del total de créditos y reportó una caída de 10,6 por ciento; los saldos de Agrobanco representaron el 0,1 por ciento del total, mostrando una contracción de 26,4 por ciento; la Banca Múltiple participó del 67,4 por ciento de las operaciones y mostró un aumento en sus saldos de 15,4 por ciento; en tanto que, las instituciones no bancarias capturaron el 30,5 por ciento restante y sus saldos disminuyeron en 3,6 por ciento, principalmente por las menores colocaciones de las Cajas Municipales (-2,4 por ciento) y las Financieras (-3,5 por ciento).

CUADRO N° 8
CRÉDITO DIRECTO
(Saldos en millones de soles)

	Estructura % Jul-20	Julio		Var.% Nominal Jul-20 / Jul-19
		2019	2020	
Banco de la Nación 1/	1,9	271	242	-10,6
Agrobanco 2/	0,1	18	13	-26,4
Banca múltiple	67,4	7 364	8 498	15,4
Instituciones no bancarias	30,5	3 990	3 848	-3,6
Financieras	9,6	1 251	1 207	-3,5
Cajas Municipales	20,2	2 610	2 548	-2,4
Cajas Rurales	0,6	111	76	-31,4
Edpymes	0,1	19	17	-7,0
Arrendamiento Financiero	0,0	0	0	-
TOTAL	100,0	11 643	12 601	8,2
Empresas	61,3	6 739	7 719	14,5
Personas	38,7	4 904	4 882	-0,5
Consumo	23,5	3 052	2 966	-2,8
Hipotecario	15,2	1 852	1 915	3,4
MN	91,1	10 288	11 481	11,6
ME	8,9	1 355	1 120	-17,3
ME (Millo.US\$)		409	318	-22,4

1/ Considera sólo los créditos de consumo e hipotecario.

2/ No considera los créditos a las demás empresas del sistema financiero.

Fuente: SBS y AFP.

Elaboración: BCRP, Sucursal Arequipa, Departamento de Estudios Económicos.

- Según el **tipo de moneda**, los créditos colocados en moneda local representaron el 91,1 por ciento del total de operaciones, reportando un crecimiento de 11,6 por ciento en el período comparativo interanual; en tanto que, el 8,9 por ciento de las operaciones fueron canalizadas en moneda extranjera, las que registraron una caída del 17,3 por ciento. De esta manera, el coeficiente de dolarización fue de 8,9 por ciento, ubicándose en 2,7 puntos porcentuales por debajo del valor alcanzado en similar período del año anterior.
- De acuerdo a la **modalidad de crédito**, las colocaciones enfocadas al sector empresarial canalizaron el 61,3 por ciento del total de las operaciones, mostrando una expansión de 14,5 por ciento frente a su periodo comparativo interanual; en tanto que, los créditos destinados a las personas participaron del 38,7 por ciento restante y reportaron una reducción de 0,5 por ciento, ante las menores operaciones de créditos de consumo (-2,8 por ciento).

GRAFICO N° 5
VARIACIÓN DEL CREDITO DIRECTO
(Var. % respecto a similar mes del año anterior)

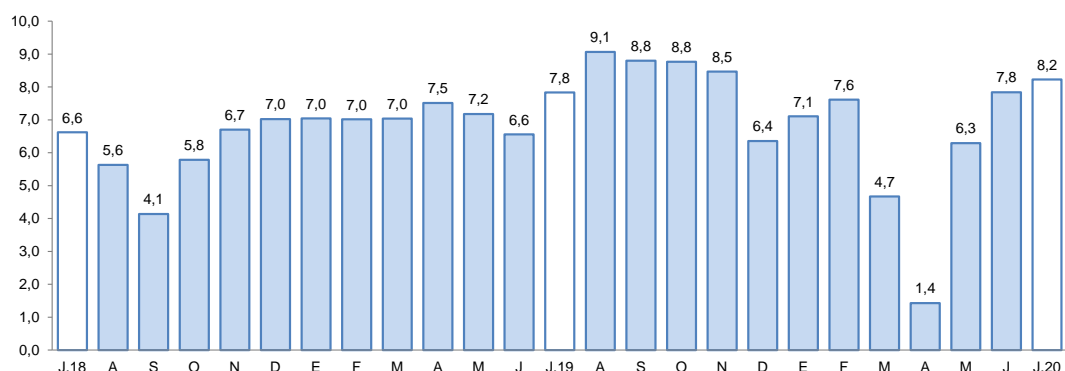

Fuente: Superintendencia de Banca, Seguros y AFPs.
Elaboración: BCRP, Sucursal Arequipa, Departamento de Estudios Económicos.

- La **tasa de morosidad**, en el mes de junio, alcanzó a 4,3 por ciento, situándose en 0,2 puntos porcentuales por debajo del valor registrado en similar período del año anterior. A nivel de instituciones, las mayores tasas fueron registradas por Agrobanco (56,9 por ciento), las EDPYMES (11,4 por ciento) y la Cajas Rurales de Ahorro y Crédito (10,1 por ciento). Las Cajas Municipales reportaron una tasa de 6,5 por ciento y las Financieras de 4,5 por ciento; mientras que, la Banca Múltiple y el Banco de la Nación registraron las tasas más bajas, con el 3,5 y 1,4 por ciento, respectivamente.

GRAFICO N° 6
TASA DE MOROSIDAD 1/
(Porcentaje)

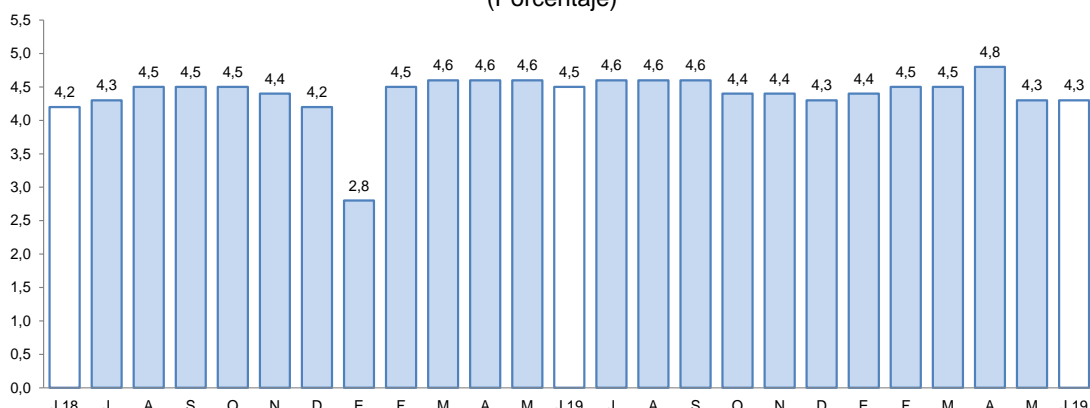

1/ Morosidad = (créditos vencidos + créditos en cobranza judicial) / colocaciones brutas.
Fuente: Superintendencia de Banca, Seguros y AFPs.
Elaboración: BCRP, Sucursal Arequipa, Departamento de Estudios Económicos.



2. Depósitos

- Al finalizar el mes de julio, el saldo de **depósitos** en la región ascendió a S/ 13 488 millones, lo que significó una expansión de 29,6 por ciento en el período comparativo interanual. Según el tipo de institución, el Banco de la Nación participó del 6,4 por ciento de las operaciones y sus saldos registraron un alza de 29,1 por ciento; la Banca Múltiple canalizó el 62,5 por ciento del total y reportó un crecimiento en sus saldos en 42,6 por ciento; en tanto que, las Instituciones No Bancarias participaron del 31,2 por ciento restante de las operaciones, alcanzando un crecimiento de 9,7 por ciento, donde las Cajas Municipales evidenciaron un incremento en sus captaciones de 9,7 por ciento.
- Según **tipo de moneda**, el 80,7 por ciento del total de operaciones fueron realizadas con moneda nacional, registrando un crecimiento de 35,3 por ciento; en tanto que, los depósitos realizados en moneda extranjera representaron el 19,3 por ciento restante y mostraron un alza de 10,2 por ciento frente a su comparativo interanual. De esta manera, el coeficiente de dolarización alcanzó al 19,3 por ciento, cifra que se ubicó en 3,4 puntos porcentuales por debajo del valor registrado al cierre del mismo mes del año anterior.

CUADRO N° 9
DEPÓSITOS
(Saldos en millones de soles)

	Estructura % Jul-20	Julio		Var.% Nominal Jul-20 / Jul-19
		2019	2020	
Banco de la Nación	6,4	663	857	29,1
Banca múltiple	62,5	5 910	8 428	42,6
Instituciones no bancarias	31,2	3 833	4 203	9,7
Financieras	4,1	504	557	10,6
Cajas Municipales	26,6	3 272	3 588	9,7
Cajas Rurales	0,4	57	57	0,4
TOTAL	100,0	10 406	13 488	29,6
Vista	22,9	1 662	3 085	85,6
Ahorro	44,1	4 466	5 952	33,3
A plazo	33,0	4 278	4 450	4,0
MN	80,7	8 048	10 889	35,3
ME	19,3	2 358	2 599	10,2
ME (Mill. US\$)		713	737	3,4

Fuente: SBS y AFP

Elaboración: BCRP, Sucursal Arequipa, Departamento de Estudios Económicos.

GRAFICO N° 7
VARIACIÓN DE LOS DEPÓSITOS
(Var. % respecto a similar mes del año anterior)

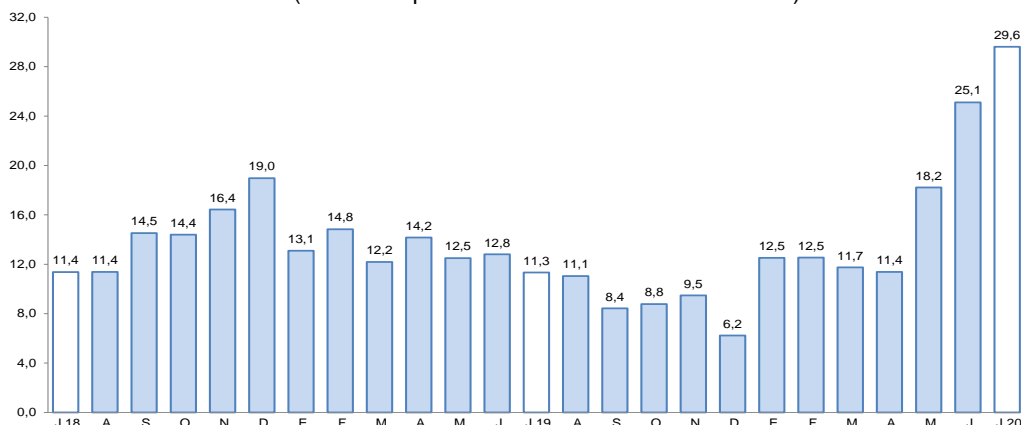

Fuente: Superintendencia de Banca, Seguros y AFP.

Elaboración: BCRP, Sucursal Arequipa, Departamento de Estudios Económicos.

- De acuerdo a la **modalidad de captación**, los depósitos de ahorro representaron el 44,1 por ciento y mostraron un crecimiento de 33,3 por ciento; seguido de los depósitos a plazo, que participaron del 33,0 por ciento de las operaciones y reportaron un incremento de 4,0 por ciento; mientras que, los depósitos a la vista representaron el 22,9 por ciento restante y crecieron en 85,6 por ciento frente a similar período del año anterior.
- El ratio **colocaciones/depósitos**, en julio, alcanzó a 0,93, situándose por debajo del valor registrado en el mismo mes del año anterior (1,12).

IV. EJECUCIÓN DEL PRESUPUESTO DE GASTOS DEL GOBIERNO GENERAL

1. Ejecución del gasto corriente no financiero

- En el mes de julio, el **gasto corriente** sumó S/ 363 millones, lo que representó un decremento real de 2,4 por ciento en el periodo interanual, explicado por el menor gasto de los Gobiernos locales (-5,3 por ciento) y Gobierno nacional (-5,0 por ciento); en contraste, la ejecución del Gobierno regional se incrementó 3,0 por ciento.

CUADRO N° 10
AREQUIPA: EJECUCION DEL GASTO CORRIENTE NO FINANCIERO 1/ 2/
(Millones de soles)

	Julio			Enero - Julio		
	2019	2020	Var.% real	2019	2020	Var.% real
I. GASTOS CORRIENTES	365	363	-2,4	2 044	2 119	1,8
Gobierno nacional	187	181	-5,0	996	1 050	3,5
Gobierno regional	122	128	3,0	747	776	2,1
Gobiernos locales	57	55	-5,3	300	292	-4,3
Remuneraciones	170	174	0,8	1 049	1 060	-0,8
Gobierno nacional	67	65	-4,1	433	403	-8,4
Gobierno regional	79	85	6,0	501	545	6,9
Gobiernos locales	24	24	-2,7	116	112	-5,3
Bienes y Servicios	86	80	-9,6	487	446	-9,9
Gobierno nacional	36	27	-25,8	226	179	-22,0
Gobierno regional	21	24	12,9	98	103	3,2
Gobiernos locales	29	28	-5,7	163	164	-1,2
Transferencias 1/	109	109	-1,6	508	613	18,5
Gobierno nacional	84	88	3,3	338	468	35,7
Gobierno regional	22	18	-17,4	149	129	-14,9
Gobiernos locales	4	3	-19,8	21	16	-23,6
II. FORMACIÓN BRUTA DE CAPITAL	180	86	-53,4	785	378	-52,6
Gobierno nacional	93	14	-85,1	238	56	-77,0
Gobierno regional	34	35	0,0	225	118	-48,4
Gobiernos locales	53	37	-32,6	321	204	-37,4
III OTROS GASTOS DE CAPITAL 2/	27	6	-76,6	30	7	-77,6
GASTO NO FINANCIERO TOTAL (I+II+III)	573	455	-21,9	2 858	2 503	-13,9
Gobierno nacional	279	201	-29,3	1 237	1 112	-11,6
Gobierno regional	183	163	-12,8	1 000	895	-12,0
Gobiernos locales	110	91	-18,5	622	497	-21,5

1/ Información actualizada al 31 de julio de 2020.

2/ Comprende el gasto en remuneraciones, bienes y servicios y pensiones.

Fuente: MEF.

Elaboración: BCRP, Sucursal Arequipa. Departamento de Estudios Económicos.

- En cuanto a rubros, el resultado fue mixto. Por un lado, las Remuneraciones registraron un incremento de 0,8 por ciento, impulsado por los mayores desembolsos del Gobierno regional (6,0 por ciento); mientras que, por el otro, el gasto en Bienes y Servicios disminuyó 9,6 por ciento, ante la menor ejecución del Gobierno nacional (-25,8 por ciento) y Gobiernos locales (-5,7 por ciento); además de la contracción de las Transferencias (-1,6 por ciento) debido al menor gasto del Gobierno regional (-17,4 por ciento) y Gobiernos locales (-19,8 por ciento).
- En el período acumulado a julio, el gasto corriente sumó S/ 2 119 millones, lo que significó una expansión real de 1,8 por ciento en el periodo interanual, explicada por el mayor gasto del Gobierno nacional (3,5 por ciento) y Gobierno regional (2,1 por ciento), resultado que fue atenuado parcialmente por los menores gastos de los Gobiernos locales (-4,3 por ciento).
- En cuanto al gasto por rubros, la partida de Remuneraciones registró una ligera contracción de 0,8 por ciento, a causa de los menores desembolsos del Gobierno nacional (-8,4 por ciento) y Gobiernos locales (-5,3 por ciento). Asimismo, el gasto en Bienes y Servicios disminuyó 9,9 por ciento, ante los menores desembolsos del Gobierno nacional (-22,0 por ciento) y Gobiernos locales (-1,2 por ciento). En contraste, las Transferencias registraron un alza de 18,5 por ciento, debido a los desembolsos del Gobierno nacional (35,7 por ciento).
- En julio, la **inversión pública (formación bruta de capital)** sumó S/ 86 millones, lo que representó una contracción real de 53,4 por ciento en el periodo interanual, resultado que obedeció a la menor ejecución del Gobierno nacional (-85,1 por ciento) y Gobiernos locales (-32,6 por ciento).
- Entre los meses de enero y julio, la inversión pública sumó S/ 378 millones, lo que representó una contracción real de 52,6 por ciento en el periodo interanual, explicada por la menor ejecución de los tres niveles de gobierno: Gobierno nacional (-77,0 por ciento), Gobierno regional (-48,4 por ciento) y los Gobiernos locales (-37,4 por ciento).
- De esta manera, el avance de la inversión pública al cierre de julio fue de 15,1 por ciento del PIM, como resultado de la ejecución de 16,6 por ciento de los Gobiernos locales, el avance de 14,1 por ciento del Gobierno regional, y de la ejecución del Gobierno nacional que alcanzó el 12,9 por ciento de avance.

GRAFICO N° 8
AREQUIPA: VARIACIÓN DE LA INVERSIÓN PÚBLICA
(Variación % real)

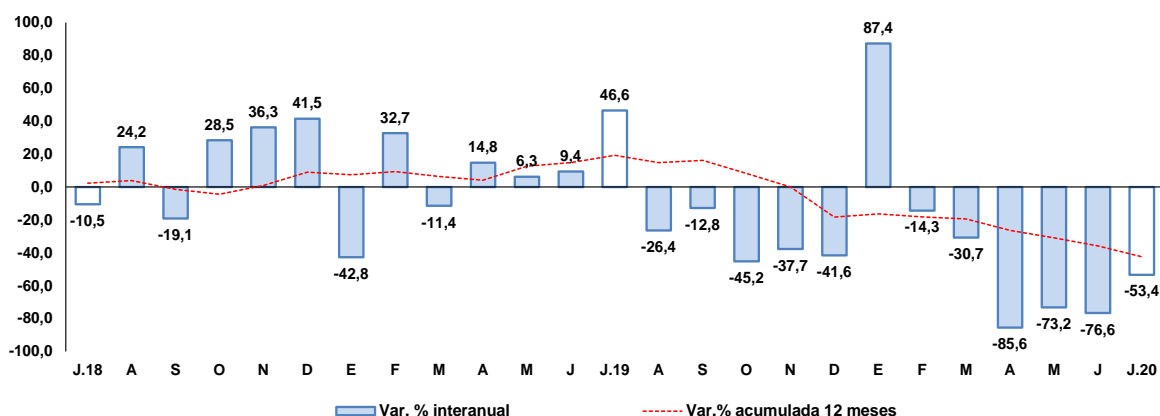

Fuente: MEF.

Elaboración: BCRP, Sucursal Arequipa, Departamento de Estudios Económicos.

- En julio, los principales proyectos ejecutados en los tres niveles de gobierno fueron:

En el **Gobierno nacional**:

- Ampliación de la capacidad de albergue y construcción de áreas complementarias en el Complejo Penitenciario de Arequipa, con S/ 9,6 millones.
- Mejoramiento de los servicios de formación profesional de la Administración y Extensión Universitaria de la Universidad Nacional de San Agustín de Arequipa – Sede Mollendo; con un monto de S/ 939,5 mil.
- Servicio de mejoramiento y rehabilitación de la infraestructura vial, Paquete 7R: Tramo1: Acopallpa, Tramo 2: Bella Unión, Tramo 3: Chuquibamba y Tramo 4: Salamanca; con S/ 548,3 mil.
- Construcción y mejoramiento carretera Camaná – Dv. Quilca – Matarani – Ilo - Tacna; con un monto de S/ 282,0 mil.
- Mejoramiento del servicio de formación académica de la Facultad de Administración en la Universidad Nacional de San Agustín; con S/ 262,8 mil.

Por el **Gobierno regional**:

- Mejoramiento y ampliación de los servicios de salud del Establecimiento de Salud Maritza Campos Díaz del distrito de Cerro Colorado, provincia de Arequipa; con un monto de inversión de S/ 8,7 millones.
- Mejoramiento del servicio de transpirabilidad del eje de integración Vial norte entre la intersección de la Av. Las Torres, hasta la intersección con la Av. Italia - Av. Aviación, distritos de Yura y Cerro Colorado; con un monto de S/ 4,9 millones.
- Mejoramiento de la carretera variante de Uchumayo, entre el puente San Isidro y la vía de evitamiento, distritos de Sachaca, Yanahuara y Cerro Colorado; con un monto de S/ 4,5 millones.
- Mejoramiento y ampliación de los servicios de salud del Establecimiento de Salud Alto Inclan distrito de Mollendo, provincia de Islay; con un monto de S/ 3,6 millones.
- Majes Sigvas – II Etapa; con un monto de inversión de S/ 1,6 millones.

En los **Gobiernos locales**:

- Mejoramiento del sistema de riego a través de la construcción de represa Arhata en los sectores de riego de los distritos de Chuquibamba e Iray, provincia de Condesuyos; por S/ 4,2 millones.
- Mejoramiento del servicio de transitabilidad vehicular y peatonal comités 21, 22 y 36 de la Zona 4 Sector B - distrito de Yura; por S/ 3,6 millones.
- Mejoramiento y ampliación de los sistemas de agua potable y alcantarillado, distrito de Yarabamba; con un monto de S/ 2,8 millones.
- Mejoramiento del servicio de educación en la I.E. Señor de los Milagros – Circa - en la Asociación Urbanizadora Ciudad de Dios, distrito de Yura; con un monto de inversión de S/ 2,3 millones.
- Instalación del servicio de agua para el sistema de riego - represa Soccllahuire en los Distritos de Yanaquihua y Andaray, provincia de Condesuyos; con un monto de S/ 1,4 millones.

V. ANEXOS



ANEXO 1

AREQUIPA: PRODUCCIÓN AGROPECUARIA 1/
(Toneladas métricas)

PRODUCTOS	2019						2020						PRODUCTOS	
	JUL	AGO	SEP	OCT	NOV	DIC	ENE	FEB	MAR	ABR	MAY	JUN		JUL
AGRICOLA														AGRICOLA
Ají páprika	1 872	446	397	0	0	0	247	392	333	817	1 419	2 528	1 704	Ají páprika
Ajo	366	3 627	5 107	10 088	13 997	18 243	1 872	1 109	114	395	713	320	1 203	Ajo
Alcachofa	3 737	8 433	3 683	4 673	4 089	2 079	1 349	1 440	1 442	1 310	1 341	1 352	1 362	Alcachofa
Alfalfa	190 776	188 546	193 962	202 439	206 421	217 842	225 780	226 761	229 010	226 818	220 424	204 241	193 640	Alfalfa
Arroz	6 867	0	0	0	0	0	0	22 404	96 338	86 756	55 867	22 971	0	Arroz
Arveja grano verde	1 495	1 380	1 008	846	1 278	1 647	1 491	1 290	958	833	1 130	2 130	1 714	Arveja grano verde
Cebolla	31 588	68 427	39 200	22 138	30 148	40 915	36 056	24 746	17 040	19 358	22 709	24 553	37 554	Cebolla
Frijol grano seco	368	2 938	2 124	655	923	9	0	48	54	24	88	70	832	Frijol grano seco
Maíz amiláceo	80	128	13	18	23	27	0	11	39	1 103	3 964	1 991	85	Maíz amiláceo
Maíz chala	72 096	71 275	73 522	86 149	68 028	69 431	72 697	68 979	80 561	83 297	76 851	81 552	85 905	Maíz chala
Maíz choclo	2 467	4 968	13 737	11 059	3 608	404	34	85	415	269	0	0	3 272	Maíz choclo
Olivo	627	0	0	0	0	0	0	0	2 193	19 438	5 193	4 610	1 945	Olivo
Orégano	327	175	230	324	78	91	238	124	212	142	104	100	77	Orégano
Patto	1 513	3 202	921	4 280	2	2	24	68	1 062	6 608	2 399	1 426	84	Patto
Papa	17 226	41 068	56 829	77 073	39 390	23 798	20 213	18 864	16 784	15 997	20 084	16 329	19 499	Papa
Quinua	200	1 724	1 894	889	785	695	461	368	152	60	431	513	567	Quinua
Tomate	2 096	6 487	3 855	2 527	1 530	1 562	3 167	3 513	3 633	2 666	1 472	1 924	2 788	Tomate
Trigo	95	6	849	2 321	3 660	2 461	0	3	0	0	0	100	54	Trigo
Vid	276	849	2 508	5 791	6 842	2 837	4 496	5 532	2 771	570	0	286	4 728	Vid
Zanahoria	8 728	9 209	5 614	5 098	5 825	7 588	10 142	8 462	6 234	4 775	6 219	6 573	6 883	Zanahoria
Zapallo	1 460	932	8 586	2 718	1 838	3 730	5 856	6 730	6 180	2 156	2 256	616	1 892	Zapallo
Otros Agrícolas														Otros Agrícolas
Avena forrajera	1 212	199	109	197	161	370	308	310	350	417	786	2 430	1 473	Avena forrajera
Caña de azúcar	5 779	5 556	6 476	5 481	5 260	5 128	5 648	0	1 229	4 950	6 967	6 406	6 137	Caña de azúcar
Caña de azúcar (Alcohol)	235	354	235	352	235	236	234	352	235	353	235	352	235	Caña de azúcar (Alcohol)
Cebada forrajera	664	594	301	290	558	466	517	455	420	436	863	2 155	1 378	Cebada forrajera
Frijol Vainita	420	865	1 095	579	462	573	507	467	460	289	379	413	584	Frijol Vainita
Haba grano verde	595	550	572	394	455	862	1 420	1 477	1 154	944	460	748	503	Haba grano verde
Kiwicha	0	13	49	40	0	0	0	23	19	20	54	43	20	Kiwicha
Maíz amarillo duro	166	1 473	156	14	0	0	0	0	39	6	20	14	13	Maíz amarillo duro
Maíz morado	69	216	413	400	299	60	20	12	47	262	217	133	80	Maíz morado
Tuna	0	0	0	0	0	0	64	307	672	604	858	448	0	Tuna
PECUARIO														PECUARIO
Carne de ave	15 225	14 836	13 387	14 471	13 945	14 850	14 356	13 097	13 062	14 232	14 316	13 588	14 875	Carne de ave
Carne de ovino	183	179	176	173	171	175	173	172	180	184	184	185	178	Carne de ovino
Carne de porcino	921	919	918	925	930	941	956	952	961	951	940	960	945	Carne de porcino
Carne de vacuno	490	452	455	440	420	430	492	490	471	465	445	452	397	Carne de vacuno
Carne de caprino	11	10	10	10	11	16	11	10	11	11	9	9	9	Carne de caprino
Carne de alpaca	77	75	71	69	71	75	86	87	90	78	84	81	82	Carne de alpaca
Carne de llama	27	28	26	26	26	29	32	30	29	22	28	27	30	Carne de llama
Huevo	1 441	1 579	1 547	1 463	1 574	1 600	1 382	1 501	1 451	1 486	1 476	1 550	1 478	Huevo
Leche	30 233	30 246	29 437	30 221	29 299	30 240	30 892	26 926	30 297	30 990	31 805	29 139	30 248	Leche
Otros Pecuarios														Otros Pecuarios
Lana	0	0	0	0	0	13	13	15	14	0	0	0	0	Lana
Fibra de alpaca	0	0	0	0	0	27	37	55	54	0	0	0	0	Fibra de alpaca
Fibra de llama	0	0	0	0	0	8	12	10	10	0	0	0	0	Fibra de llama

1/ Cifras preliminares

Fuente: Ministerio de Agricultura y Gerencia Regional de Agricultura y Riego - Arequipa.

Elaboración: BCRP - Sucursal Arequipa. Departamento de Estudios Económicos.



ANEXO 2

**AREQUIPA: EXTRACCIÓN DE ESPECIES HIDROBIOLÓGICAS 1/
(Toneladas métricas)**

ESPECIES	2019						2020						ESPECIES	
	JUL	AGO	SET	OCT	NOV	DIC	ENE	FEB	MAR	ABR	MAY	JUN		JUL
CHD 2/	4 938	4 493	7 626	3 421	6 283	5 731	10 251	3 042	2 800	825	1 111	1 158	1 213	CHD 2/
1. Fresco	2 538	1 983	3 387	1 859	4 526	3 314	3 819	1 795	2 556	807	1 071	918	1 100	1. Fresco
2. Congelado	2 400	2 510	4 240	1 562	1 757	2 416	6 432	1 246	244	18	40	241	113	2. Congelado
CHI 3/	0	429	0	1 903	0	0	0	0	0	0	0	0	0	CHI 3/

1/ Cifras preliminares

2/ Consumo Humano Directo

3/ Consumo Humano Indirecto

Fuente: Ministerio de la Producción - PRODUCE.

Elaboración: BCRP - Sucursal Arequipa. Departamento de Estudios Económicos.

ANEXO 3

**AREQUIPA: PRODUCCIÓN MINERA 1/
(unidades recuperables)**

PRODUCTOS	2019						2020							PRODUCTOS
	JUL	AGO	SET	OCT	NOV	DIC	ENE	FEB	MAR	ABR	MAY	JUN	JUL	
MINERÍA METÁLICA														MINERÍA METÁLICA
Cobre (TMF)	36 168	35 268	33 569	39 671	37 669	42 917	38 616	31 175	21 373	19 300	28 200	32 116	32 256	Cobre (TMF)
Oro (Onzas troy)	1 534	1 464	1 542	1 700	1 723	1 573	1 334	1 427	947	426	362	683	741	Oro (Onzas troy)
Plata (Onzas troy)	8 168	12 772	11 831	14 759	11 189	13 312	8 067	11 172	4 993	6 133	10 818	9 825	4 589	Plata (Onzas troy)
Plomo (TMF)	1 671	1 498	2 949	2 277	2 052	2 259	1 607	1 516	1 377	1 180	1 312	1 619	866	Plomo (TMF)
Zinc (TMF)	2 494	2 220	2 380	3 014	2 866	3 156	2 264	2 126	1 968	1 666	1 936	1 970	1 066	Zinc (TMF)
Molibdeno (TMF)	1 031	959	684	1 026	1 067	1 264	548	746	593	365	686	788	703	Molibdeno (TMF)

1/ Cifras preliminares

Fuente: Ministerio de Energía y Minas.

Elaboración: BCRP - Sucursal Arequipa. Departamento de Estudios Económicos.



ANEXO 4

**AREQUIPA: EXPORTACIONES POR TIPO DE PRODUCTO 1/
(Valor FOB - Millones de US\$)**

DESCRIPCIÓN	2019						2020							DESCRIPCIÓN
	JUL	AGO	SET	OCT	NOV	DIC	ENE	FEB	MAR	ABR	MAY	JUN	JUL	
PRODUCTOS TRADICIONALES	289,8	242,9	340,7	378,9	421,6	347,3	289,3	269,6	216,4	121,8	213,6	265,8	258,8	PRODUCTOS TRADICIONALES
Agrícolas	0,4	0,4	0,2	0,4	0,3	0,5	0,3	0,3	0,2	0,0	0,4	0,1	0,0	Agropecuario
Pesquero	0,0	0,0	0,3	1,0	0,9	0,5	0,0	0,0	0,0	0,0	0,0	0,0	0,2	Pesquero
Minero	289,4	242,5	340,2	377,6	420,5	346,3	289,1	269,3	216,3	121,8	213,2	265,7	258,6	Minero
Petróleo y gas natural	0,0	0,0	0,0	0,0	0,0	0,0	0,0	0,0	0,0	0,0	0,0	0,0	0,0	Petróleo y gas natural
PRODUCTOS NO TRADICIONALES	38,9	34,6	36,2	31,1	27,3	40,1	31,8	31,7	26,1	12,3	19,9	25,8	28,3	PRODUCTOS NO TRADICIONALES
Agropecuario	12,9	10,6	9,5	5,6	10,8	18,0	14,5	12,1	9,5	5,9	10,7	9,7	8,4	Agropecuario
Textiles	16,4	13,7	14,6	12,9	9,6	12,0	10,2	12,6	10,8	2,0	2,5	7,5	1,1	Textiles
Pesquero	1,4	1,0	1,4	0,7	1,2	1,0	0,5	0,2	0,7	0,1	0,1	0,9	11,4	Pesquero
Mineral no Metálico	1,2	1,4	1,5	0,8	1,1	1,5	1,5	0,7	0,5	1,5	0,4	0,5	0,0	Mineral no Metálico
Siderúrgico	1,8	2,3	2,4	4,8	0,1	0,4	0,0	0,0	0,0	0,0	0,0	0,3	6,0	Siderúrgico
Metal Mecánico	1,1	0,4	0,2	0,2	0,6	0,5	0,3	1,7	0,3	0,0	0,1	0,1	0,3	Metal Mecánico
Químico	4,1	5,0	6,2	5,6	3,6	6,4	4,6	4,1	4,0	2,8	6,1	6,5	0,8	Químico
Maderas y Papel	0,0	0,0	0,1	0,0	0,0	0,1	0,0	0,1	0,0	0,0	0,0	0,0	0,1	Maderas y Papel
Diversos	0,1	0,4	0,2	0,4	0,3	0,2	0,2	0,1	0,2	0,0	0,0	0,1	0,1	Diversos
TOTAL	328,7	277,5	376,9	410,0	448,9	387,5	321,1	301,3	242,5	134,1	233,5	291,6	287,1	TOTAL

1/ Cifras preliminares

Fuente: SUNAT.

Elaboración: BCRP - Sucursal Arequipa. Departamento de Estudios Económicos.



ANEXO 5

AREQUIPA: ESTRUCTURA DE EXPORTACIONES POR PRINCIPALES PAÍSES DE DESTINO

ENERO - JULIO

(Valor FOB - Millones de US\$)

País	Principales Productos	% del Total	Valor FOB acumulado	Estructura % por país
RP China		39,0	708,0	100,0%
	Minerales de cobre y sus concentrados		629,2	88,9%
	Cátodos de cobre refinado		43,6	6,2%
	Minerales de molibdeno y sus concentrados		8,7	1,2%
	Pelo fino de alpaca o llama		8,4	1,2%
	Minerales de oro y sus concentrados		6,0	0,8%
	Algas frescas secas o congeladas		4,3	0,6%
	Ovas de pez volador congelado		3,9	0,6%
	Otros		3,8	0,5%
Japón		14,3	259,9	100,0%
	Minerales de cobre y sus concentrados		252,0	97,0%
	Minerales de plata y sus concentrados		6,5	2,5%
	Higados, Huevas Y Lechas, Secos, Ahumados y Salados		0,7	0,3%
	Otros		0,7	0,3%
Estados Unidos		13,5	244,3	100,0%
	Oro en las demás formas en bruto		127,0	52,0%
	Minerales de molibdeno y sus concentrados		69,5	28,5%
	Cátodos de cobre refinado		12,9	5,3%
	Uvas frescas		6,7	2,7%
	Alcachofas		6,0	2,5%
	Hilados de lana o pelo fino		3,5	1,4%
	Los demás Hilados de lana o pelo fino		2,5	1,0%
	Los demás quinua		1,8	0,7%
	Aji paprika en sus demás formas		1,6	0,7%
	Ácido bórico		1,2	0,5%
	Alcachofa en conserva		1,1	0,4%
	Otros		10,5	4,3%
Canadá		8,7	157,6	100,0%
	Oro en las demás formas en bruto		144,7	91,9%
	Minerales de plata y sus concentrados		10,8	6,8%
	Otros		2,0	1,3%
Suiza		3,4	61,5	100,0%
	Oro en las demás formas en bruto		61,3	99,6%
	Hilados de lana o pelo fino		0,1	0,1%
	Chales, pañuelos de cuello de lana o pelo fino		0,0	0,1%
	Los demás Hilados de lana o pelo fino		0,0	0,1%
	Otros		0,1	0,2%
Corea del Sur		2,7	48,8	100,0%
	Cátodos de cobre refinado		15,9	32,7%
	Minerales de plata y sus concentrados		13,8	28,3%
	Minerales de cobre y sus concentrados		12,1	24,9%
	Otros		6,9	14,2%
Otros		18,4	333,2	
TOTAL		100,0	1 813,3	

Fuente: SUNAT

Elaboración: BCRP - Sucursal Arequipa. Departamento de Estudios Económicos.



ANEXO 6

AREQUIPA: ESTRUCTURA DE EXPORTACIONES POR PRINCIPALES PRODUCTOS
ENERO - JULIO
(Valor FOB - Millones de US\$)

Producto	% del Total	Valor FOB acumulado	Estructura % por país
Minerales de cobre y sus concentrados	55,6	1.008,1	100,0%
RP China		629,2	62,4%
Japón		252,0	25,0%
Bulgaria		33,6	3,3%
España		23,8	2,4%
Alemania		22,1	2,2%
India		12,7	1,3%
Corea del Sur		12,1	1,2%
China taiwan		11,7	1,2%
Otros		10,8	1,1%
Oro en las demás formas en bruto	22,2	402,3	100,0%
Canadá		144,7	36,0%
Estados Unidos		127,0	31,6%
Suiza		61,3	15,2%
Emiratos Arabes		35,9	8,9%
India		24,8	6,2%
Turquia		7,8	1,9%
Otros		0,8	0,2%
Minerales de molibdeno y sus concentrados	4,3	78,3	100,0%
Estados Unidos		69,5	88,8%
RP China		8,7	11,2%
Cátodos de cobre refinado	4,3	77,6	100,0%
RP China		43,6	56,2%
Corea del Sur		15,9	20,5%
Estados Unidos		12,9	16,6%
Italia		5,2	6,7%
Minerales de plata y sus concentrados	2,2	40,3	100,0%
Corea del Sur		13,8	34,3%
Canadá		10,8	26,7%
Alemania		7,8	19,3%
Minerales de oro y sus concentrados	1,1	19,4	100,0%
Alemania		7,1	36,7%
Bulgaria		6,3	32,5%
RP China		6,0	30,8%
Pelo fino de alpaca o llama	1,1	19,3	100,0%
RP China		8,4	43,4%
Italia		7,9	40,7%
Otros		3,1	15,9%
Ácido bórico	0,5	9,5	100,0%
RP China		1,7	17,6%
Estados Unidos		1,2	12,9%
Otros		6,6	69,5%
Otros	8,7	158,6	
TOTAL	100,0	1 813,3	

Fuente: SUNAT

Elaboración: BCRP - Sucursal Arequipa. Departamento de Estudios Económicos.



ANEXO 7

AREQUIPA: IMPORTACIONES POR EL PUERTO DE MATARANI 1/
(Valor FOB - Millones de US\$)

DESCRIPCIÓN	2019						2020							DESCRIPCIÓN
	JUL	AGO	SET	OCT	NOV	DIC	ENE	FEB	MAR	ABR	MAY	JUN	JUL	
I. BIENES DE CONSUMO	1,3	1,3	1,5	1,4	1,8	1,7	2,5	1,6	3,9	2,2	1,0	0,7	0,5	I. BIENES DE CONSUMO
Bienes de Consumo no Duradero	1,0	0,8	0,9	0,9	0,9	1,1	2,0	1,1	3,5	1,8	0,5	0,4	0,1	Bienes de Consumo no Duradero
Bienes de Consumo Duradero	0,3	0,5	0,6	0,5	0,8	0,7	0,5	0,5	0,5	0,4	0,5	0,3	0,4	Bienes de Consumo Duradero
II. INSUMOS	87,8	78,3	50,2	97,4	54,8	85,3	75,9	54,8	52,7	37,9	38,5	34,1	40,2	II. INSUMOS
Combustibles, Lubricantes y Conexos	48,1	23,6	22,9	44,9	24,6	48,5	43,7	21,9	18,4	7,1	12,2	15,3	9,7	Combustibles, Lubricantes y Conexos
Materias Primas para la Agricultura	0,3	2,8	7,6	5,6	5,5	9,7	0,7	7,5	0,6	4,6	6,2	3,6	7,8	Materias Primas para la Agricultura
Materias Primas para la Industria	39,5	52,0	19,8	46,9	24,7	27,1	31,4	25,3	33,7	26,2	20,2	15,2	22,8	Materias Primas para la Industria
III. BIENES DE CAPITAL Y MATERIALES DE CONSTRUCCIÓN	13,2	6,0	28,6	11,7	28,9	26,4	21,8	8,2	11,6	33,9	25,1	14,8	10,2	III. BIENES DE CAPITAL Y MATERIALES DE CONSTRUCCIÓN
Materiales de Construcción	3,7	3,4	1,6	3,2	2,0	1,1	1,9	3,7	0,8	1,3	1,0	1,9	0,6	Materiales de Construcción
Bienes de Capital para la Agricultura	0,0	0,2	0,0	0,0	0,0	0,1	0,1	0,0	0,0	0,0	0,0	0,0	0,0	Bienes de Capital para la Agricultura
Bienes de Capital para la Industria	8,9	0,8	25,6	2,3	5,6	12,1	10,5	3,2	1,8	23,0	23,7	3,7	0,4	Bienes de Capital para la Industria
Equipos de Transporte	0,5	1,7	1,4	6,2	21,3	13,1	9,3	1,4	9,1	9,6	0,3	9,2	9,1	Equipos de Transporte
TOTAL	102,3	85,7	80,3	110,5	85,5	113,5	100,1	64,7	68,2	74,0	64,6	49,6	50,9	TOTAL

Fuente: SUNAT

Elaboración: BCRP - Sucursal Arequipa. Departamento de Estudios Económicos.



ANEXO 8

AREQUIPA: ESTRUCTURA DE IMPORTACIONES POR PRINCIPALES PAÍSES DE ORIGEN
ENERO - JULIO
(Valor FOB - Millones de US\$)

País	Principales Productos	% del Total	Valor FOB acumulado	Estructura % por país
Estados Unidos		54,9	259,2	100,0%
	Diesel 2		123,7	47,7%
	Volquetes automotores		38,8	15,0%
	Máquinas cuya superestructura pueda girar 360°		22,2	8,6%
	Sulfhidrato de sodio		16,9	6,5%
	Maíz duro amarillo		10,2	3,9%
	Abonos, fosfato diatómico		7,3	2,8%
	Los demás azúcares de caña y sacarosa químicamente pura		6,3	2,4%
	Hulla bituminosa		4,5	1,7%
	Abonos, con un porcentaje de nitrógeno superior o igual a 45%		3,5	1,4%
	Otros		25,7	9,9%
Chile		8,7	41,2	100,0%
	Las demás barras, laminadas en caliente de los demás aceros		25,6	62,1%
	Nitrato de amonio para uso minero (grado anfo)		6,6	15,9%
	Las demás manufacturas de hierro o acero (Bolas para molinos)		2,7	6,6%
	Productos de la molinería, malta, sin tostar		2,6	6,2%
	Abonos, fosfato diatómico		0,7	1,7%
	Otros		3,0	7,4%
Republica Popular De China		8,1	38,4	100,0%
	Las demás máquinas y aparatos para explanar (Autopropulsadas)		21,8	56,8%
	Las demás hojas de topadoras frontales		0,9	2,5%
	Otros		15,7	40,8%
Uruguay		6,6	31,2	100,0%
	Los demás trigos		15,3	49,1%
	Maíz duro amarillo		14,9	47,9%
	Otros		0,9	3,0%
Reino Unido		6,1	28,9	100,0%
	Maíz duro amarillo		22,1	76,4%
	Los demás trigos		3,5	12,0%
	Otros		3,4	11,7%
Hong Kong		4,0	18,7	100,0%
	Las demás barras, laminadas en caliente de los demás aceros		13,4	71,4%
	Preparaciones para concentración de minerales		2,3	12,5%
	Sulfhidrato de sodio		2,2	11,7%
	Otros		5,1	29,2%
Suiza		3,7	17,3	100,0%
	Biodiesel y sus mezclas, sin aceites de petróleo		4,7	26,9%
	Autopropulsadas		4,3	24,7%
	Los demás abonos minerales o químicos nitrogenados.		3,3	19,2%
	Otros		5,1	29,2%
Singapur		1,1	5,2	100,0%
	Los demás abonos minerales o químicos nitrogenados.		3,4	64,0%
	Las demás preparaciones para núcleos de fundición		1,5	27,8%
	Otros		0,4	8,2%
Otros		6,8	32,0	
TOTAL		100,0	472,2	

Fuente: SUNAT

Elaboración: BCRP - Sucursal Arequipa. Departamento de Estudios Económicos.



ANEXO 9

**AREQUIPA: ESTRUCTURA DE IMPORTACIONES POR PRINCIPALES PRODUCTOS
ENERO - JULIO
(Valor FOB - Millones de US\$)**

Producto	% del Total	Valor FOB acumulado	Estructura % por país
Diesel 2	26,2	123,7	100,0%
Estados Unidos		123,7	100,0%
Maíz duro amarillo	10,0	47,2	100,0%
Reino Unido		22,1	46,8%
Uruguay		14,9	31,7%
Estados Unidos		10,2	21,5%
Las demás barras, laminadas en caliente de los demás aceros	8,2	39,0	100,0%
Chile		25,6	65,7%
Hong Kong		13,4	34,3%
Volquetes automotores	8,2	38,8	100,0%
Estados Unidos		38,8	100,0%
Las demás máquinas y aparatos para explanar-autopropulsadas	5,1	24,3	100,0%
Republica Popular De China		21,8	89,6%
Estados Unidos		2,5	10,4%
Máquinas cuya superestructura pueda girar 360°	4,7	22,4	100,0%
Estados Unidos		22,2	99,4%
Otros		0,1	0,6%
Sulfhidrato de sodio	4,1	19,5	100,0%
Uruguay		16,9	86,8%
Otros		2,6	13,2%
Los demás trigos	4,0	18,8	100,0%
Uruguay		15,3	81,6%
Reino Unido		3,5	18,4%
Abonos, fosfato diatómico	1,9	8,8	100,0%
Estados Unidos		7,3	82,6%
Otros		1,5	17,4%
Otros	27,5	129,9	
TOTAL	100,0	472,2	

Fuente: SUNAT

Elaboración: BCRP - Sucursal Arequipa. Departamento de Estudios Económicos.



ANEXO 10

AREQUIPA: EJECUCIÓN DE GASTOS DEL GOBIERNO NACIONAL 3/
(Millones de soles)

	2019						2020							
	JUL	AGO	SET	OCT	NOV	DIC	ENE	FEB	MAR	ABR	MAY	JUN		JUL
GASTOS NO FINANCIEROS	279	172	168	163	173	271	113	170	152	187	169	120	201	GASTOS NO FINANCIEROS
A. GASTOS CORRIENTES	187	127	141	140	155	216	109	156	138	184	167	116	181	A. GASTOS CORRIENTES
1. Remuneraciones	67	60	60	60	63	78	59	55	54	55	60	55	65	1. Remuneraciones
2. Bienes y servicios	36	31	39	43	34	71	22	36	17	25	23	28	27	2. Bienes y servicios
3. Transferencias 1/	84	36	42	37	57	68	28	65	67	104	83	33	88	3. Transferencias 1/
B. GASTOS DE CAPITAL	93	45	27	24	18	55	4	14	14	3	2	4	20	B. GASTOS DE CAPITAL
1. Formación bruta de capital	93	43	25	24	18	54	4	14	14	3	2	4	14	1. Formación bruta de capital
2. Otros gastos de capital 2/	0	2	3	0	0	1	0	0	0	0	0	0	6	2. Otros gastos de capital 2/

1/ Incluye el pago de pensiones, donaciones, transferencias y otros gastos corrientes.

2/ Incluye donaciones y transferencias.

3/ Información actualizada al 31 de julio de 2020

Fuente: MEF

Elaboración: BCRP, Sucursal Arequipa. Departamento de Estudios Económicos.

ANEXO 11

AREQUIPA: EJECUCIÓN DE GASTOS DEL GOBIERNO REGIONAL 3/
(Millones de soles)

	2019						2020							
	JUL	AGO	SET	OCT	NOV	DIC	ENE	FEB	MAR	ABR	MAY	JUN	JUL	
GASTOS NO FINANCIEROS	183	133	143	146	177	281	130	114	138	112	122	117	163	GASTOS NO FINANCIEROS
A. GASTOS CORRIENTES	122	105	108	111	117	180	114	99	109	108	109	110	128	A. GASTOS CORRIENTES
1. Remuneraciones	79	73	75	76	79	103	79	73	75	77	77	78	85	1. Remuneraciones
2. Bienes y servicios	21	17	18	19	22	49	7	9	12	16	16	18	24	2. Bienes y servicios
3. Transferencias 1/	22	15	15	17	16	28	27	16	22	15	16	14	18	3. Transferencias 1/
B. GASTOS DE CAPITAL	61	27	35	34	60	101	16	15	29	4	12	7	35	B. GASTOS DE CAPITAL
1. Formación bruta de capital	34	27	35	34	60	101	16	15	29	4	12	7	35	1. Formación bruta de capital
2. Otros gastos de capital 2/	27	0	0	0	0	0	0	0	0	0	0	0	0	2. Otros gastos de capital 2/

1/ Incluye el pago de pensiones, donaciones, transferencias y otros gastos corrientes.

2/ Incluye donaciones y transferencias.

3/ Información actualizada al 31 de julio de 2020.

Fuente: MEF

Elaboración: BCRP, Sucursal Arequipa. Departamento de Estudios Económicos.

ANEXO 12

**AREQUIPA: EJECUCIÓN DE GASTOS DE LOS GOBIERNOS LOCALES 3/
(Millones de soles)**

	2019						2020							
	JUL	AGO	SET	OCT	NOV	DIC	ENE	FEB	MAR	ABR	MAY	JUN	JUL	
GASTOS NO FINANCIEROS	110	84	120	94	105	228	63	103	80	49	57	53	91	GASTOS NO FINANCIEROS
A. GASTOS CORRIENTES	57	42	44	47	47	92	36	44	45	36	41	36	55	A. GASTOS CORRIENTES
1. Remuneraciones	24	14	13	15	17	24	19	15	15	12	15	12	24	1. Remuneraciones
2. Bienes y servicios	29	25	27	28	26	60	14	27	27	22	23	22	28	2. Bienes y servicios
3. Transferencias 1/	4	3	3	4	4	8	3	2	2	1	2	2	3	3. Transferencias 1/
B. GASTOS DE CAPITAL	53	42	76	47	58	136	27	59	35	13	17	16	37	B. GASTOS DE CAPITAL
1. Formación bruta de capital	53	42	76	47	58	136	27	59	35	13	17	16	37	1. Formación bruta de capital
2. Otros gastos de capital 2/	0	0	0	0	0	0	0	0	0	0	0	0	0	2. Otros gastos de capital 2/

1/ Incluye el pago de pensiones, donaciones, transferencias y otros gastos corrientes.

2/ Incluye donaciones y transferencias.

3/ Información actualizada al 31 de julio de 2020

Fuente: MEF

Elaboración: BCRP, Sucursal Arequipa. Departamento de Estudios Económicos.

ANEXO 13

AREQUIPA: CRÉDITOS
(Saldo en millones de soles)

ENTIDADES FINANCIERAS	2019						2020							
	JUL	AGO	SET	OCT	NOV	DIC	ENE	FEB	MAR	ABR	MAY	JUN	JUL	
I. BANCO DE LA NACION	271	269	267	267	266	265	265	264	260	255	251	248	242	I. BANCO DE LA NACION
II. AGROBANCO	18	18	17	17	14	14	14	14	14	14	14	14	13	II. AGROBANCO
III. BANCA MULTIPLE	7 364	7 469	7 516	7 595	7 714	7 667	7 723	7 818	7 722	7 580	8 190	8 427	8 498	III. BANCA MULTIPLE
IV. INST. NO BANCARIAS	3 990	4 023	4 041	4 097	4 133	4 107	4 131	4 146	3 977	3 883	3 824	3 811	3 848	IV. INST. NO BANCARIAS
Empresas Financieras	1 251	1 257	1 263	1 283	1 302	1 249	1 250	1 256	1 234	1 214	1 196	1 189	1 207	Empresas Financieras
Cajas Municipales	2 610	2 637	2 647	2 684	2 700	2 726	2 748	2 757	2 614	2 543	2 505	2 499	2 548	Cajas Municipales
Cajas Rurales	111	110	110	110	111	113	113	112	110	107	105	104	76	Cajas Rurales
Edpymes	19	20	21	20	20	19	20	21	20	19	18	18	17	Edpymes
TOTAL (I+II+III+IV)	11 643	11 778	11 841	11 976	12 128	12 052	12 133	12 241	11 973	11 731	12 279	12 499	12 601	TOTAL (I+II+III)
En M/N	10 288	10 402	10 511	10 650	10 831	10 865	10 912	11 013	10 732	10 534	11 101	11 172	11 481	En M/N
En M/E	1 380	1 376	1 330	1 326	1 297	1 188	1 221	1 228	1 241	1 198	1 178	1 326	1 120	En M/E

Fuente: SBS y AFP.

Elaboración: BCRP, Sucursal Arequipa. Departamento de Estudios Económicos.



ANEXO 14

AREQUIPA: DEPÓSITOS
(Saldo en millones de soles)

ENTIDADES	2019						2020							
	JUL	AGO	SET	OCT	NOV	DIC	ENE	FEB	MAR	ABR	MAY	JUN	JUL	
I. BANCO DE LA NACION	663	674	699	695	712	741	746	753	778	795	815	911	857	I. BANCO DE LA NACION
II. BANCA MULTIPLE	5 910	5 908	5 832	6 021	6 065	6 254	6 456	6 417	6 591	6 638	7 438	7 840	8 428	II. BANCA MULTIPLE
III. INST. NO BANCARIAS	3 833	3 885	3 954	3 892	4 077	4 065	4 090	4 212	4 060	3 954	3 951	4 013	4 203	III. INST. NO BANCARIAS
Empresas Financieras	504	513	521	530	533	525	529	533	526	545	538	541	557	Empresas Financieras
Cajas Municipales	3 272	3 315	3 376	3 304	3 484	3 481	3 501	3 618	3 476	3 353	3 356	3 416	3 588	Cajas Municipales
Cajas Rurales	57	58	57	57	60	60	59	61	58	56	58	56	57	Cajas Rurales
TOTAL (I+II+III)	10 406	10 468	10 485	10 608	10 854	11 060	11 292	11 382	11 429	11 386	12 204	12 765	13 488	TOTAL (I+II+III)
En M/N	8 048	8 090	8 092	8 173	8 458	8 635	8 791	8 856	8 916	8 972	9 761	10 155	10 889	En M/N
En M/E	2 358	2 378	2 394	2 435	2 396	2 425	2 501	2 526	2 513	2 415	2 443	2 610	2 599	En M/E

Fuente: SBS y AFP.

Elaboración: BCRP, Sucursal Arequipa. Departamento de Estudios Económicos.