

BANCO CENTRAL DE RESERVA DEL PERU

SUCURSAL AREQUIPA



AREQUIPA: Síntesis de Actividad Económica

Mayo 2020¹

Departamento de Estudios Económicos

¹ En el presente informe participaron Lizzie Jugo, Nilda Cabrera, Alberto Carrasco y Angel Frisancho.

ÍNDICE

Página

RESUMEN EJECUTIVO	3
I. ACTIVIDAD PRODUCTIVA.....	5
1. Actividad primaria	5
1.1 Sector agropecuario	5
1.2 Sector pesca	7
1.3 Sector minería	8
2. Otros indicadores sectoriales	9
2.1 Sector manufactura	9
2.2 Sector construcción	10
2.3 Arribos a los establecimientos de hospedaje.....	10
II. SECTOR EXTERNO	11
1. Exportaciones	11
III. CRÉDITO Y DEPÓSITOS	12
1. Crédito	12
2. Depósitos	14
IV. EJECUCIÓN DEL PRESUPUESTO DE GASTOS DEL GOBIERNO GENERAL	16
1. Ejecución del gasto corriente no financiero.....	16
V. ANEXOS.....	19

RESUMEN EJECUTIVO

Principales hechos de importancia

- En mayo, los sectores primarios reportaron resultados negativos. El sector **agropecuario** disminuyó su producción 18,6 por ciento, la actividad **pesquera** reportó una contracción de 79,3 por ciento y la **minería** registró una caída de 20,4 por ciento.
- Con relación a los otros **indicadores económicos**, también se evidenció un menor dinamismo en el sector **construcción** (-68,8 por ciento), **inversión pública** (-73,2 por ciento), **exportaciones** (-28,2 por ciento) y la actividad **manufacturera primaria** (-8,4 por ciento). De otro lado, se registraron mayores saldos de **créditos** y **depósitos**, los que crecieron en 6,3 y 18,2 por ciento, respectivamente. En diciembre de 2019, el sector **turismo**, reportó un incremento de 57,1 por ciento en el periodo interanual.

Actividad primaria

- El **sector agropecuario** registró una contracción de 18,6 por ciento en el periodo interanual, debido a la menor producción del subsector agrícola (-26,8 por ciento) ante las menores áreas cosechadas de productos orientados al mercado externo y agroindustria (-62,5 por ciento) y al mercado interno (-7,7 por ciento). De igual manera, el subsector pecuario reportó una caída de 2,1 por ciento. Entre enero y mayo, el sector se contrajo 1,2 por ciento.
- El **sector pesca** evidenció una caída de 79,3 por ciento frente a similar mes del año anterior, ante el menor desembarque de especies orientadas al consumo humano directo (-78,9 por ciento), tanto en estado fresco (-55,5 por ciento) como congelado (-97,3 por ciento). De otro lado, el consumo humano indirecto no registró variación alguna, ante la nula captura de anchoveta. Entre enero y mayo, el sector acumuló una caída de 85,2 por ciento.
- El **sector minero** reportó una caída de 20,4 por ciento en el periodo interanual, debido a los menores volúmenes de producción de todos los metales, ante la limitación de operaciones de las empresas mineras en cumplimiento con las medidas del gobierno para contener el avance del COVID-19. En lo que va del presente año, el sector acumuló una caída de 30,1 por ciento, principalmente por la menor producción de cobre (-25,5 por ciento), molibdeno (-45,3 por ciento), zinc (-29,4 por ciento) y plomo (-29,3 por ciento).

Otros indicadores de actividad económica

- La actividad **manufacturera primaria** en la región registró una caída de 8,4 por ciento respecto al resultado alcanzado en similar período del año anterior, como resultado de la menor producción de conservas y congelado de pescado (-73,7 por ciento) y de cátodos de cobre (-1,7 por ciento), así como por la nula producción de harina y aceite de pescado. Entre enero y mayo, **el sector fabril primario** acumuló una contracción de 24,4 por ciento.
- En mayo, los **despachos de cemento**, orientados al mercado nacional, alcanzaron la suma de 59 273 toneladas métricas, lo que representó una caída de 68,8 por ciento en comparación al mismo mes del año previo. Entre enero y mayo, los despachos de cemento se contrajeron en 43,2 por ciento en relación a similar periodo del año anterior.
- El **arribo de turistas**, en diciembre de 2019, alcanzó a 219 676 visitantes, lo que significó un crecimiento de 57,1 por ciento en el periodo interanual, debido a la mayor afluencia de turistas nacionales (66,3 por ciento) y, en menor medida, de turistas extranjeros (5,0 por ciento). Al finalizar el 2019, el arribo de turistas sumó 2 224 924 visitantes, lo que representó una caída de 4,0 por ciento respecto al mismo período del año anterior.

- Las **exportaciones** sumaron US\$ 232,2 millones, lo que representó una contracción de 28,2 por ciento en comparación al mismo mes del año anterior, debido a los menores embarques de productos tradicionales (-27,3 por ciento), principalmente mineros, y no tradicionales (-37,1 por ciento) como textiles, minerales no metálicos, y sidero-metalúrgicos, entre otros. En el periodo acumulado entre enero y mayo, las exportaciones se contrajeron en 38,4 por ciento.
- Al cierre del mes de mayo, los **créditos** sumaron un saldo de S/ 12 279 millones, lo que representó un crecimiento de 6,3 por ciento frente a su comparativo interanual, ante las mayores colocaciones en moneda nacional de la Banca Múltiple. Asimismo, los **depósitos** sumaron S/ 12 204 millones, lo que significó una expansión de 18,2 por ciento en el período comparativo interanual, debido a las mayores captaciones de depósitos a la vista (55,2 por ciento) y de ahorro (23,1 por ciento).
- La **inversión pública** sumó S/ 31 millones, lo reflejó una caída de 73,2 por ciento en el periodo interanual, ante la menor ejecución de los tres Gobiernos: Gobierno nacional (-94,9 por ciento), Gobierno regional (-70,2 por ciento) y Gobiernos locales (-57,5 por ciento). Entre los meses de enero y mayo, la inversión pública decreció 46,6 por ciento.

CUADRO N° 1
OTROS INDICADORES DE ACTIVIDAD ECONÓMICA
(Variación % respecto a similar mes del año anterior)

	Dic.19	Ene.20	Feb.20	Mar.20	Abr.20	May.20
Producción industrial 1/	↑ 10,0	↓ -55,3	↓ -26,6	↑ 4,4	↓ -4,2	↓ -8,4
Despachos de cemento	↑ 4,5	↓ -2,6	↑ 4,9	↓ -51,7	↓ -94,5	↓ -68,8
Arribos a establecimientos de hospedaje	↑ 57,1	-	-	-	-	-
Exportaciones	↓ -13,4	↓ -9,5	↓ -28,0	↓ -50,1	↓ -70,0	↓ -28,2
Crédito total 2/	↑ 6,4	↑ 7,1	↑ 7,6	↑ 4,7	↑ 1,4	↑ 6,3
Depósitos2/	↑ 6,2	↑ 12,5	↑ 12,5	↑ 11,7	↑ 11,4	↑ 18,2
Inversión Pública 1/	↓ -41,6	↑ 87,4	↓ -14,3	↓ -30,7	↓ -85,6	↓ -73,2

1/ En términos reales

2/ En términos nominales

Fuente: BCRP – Sucursal Arequipa, SBS, SUNAT, PRODUCE y MEF.

I. ACTIVIDAD PRODUCTIVA

1. Actividad primaria

1.1 Sector agropecuario

- En mayo, el **sector agropecuario** registró una contracción de 18,6 por ciento, principalmente por las menores áreas cosechadas de productos agrícolas orientados al mercado externo y la agroindustria (-62,5 por ciento) y, en menor medida, por los menores cultivos destinados al mercado interno (-7,7 por ciento) y la caída reportada en la actividad pecuaria (-2,1 por ciento). Entre los meses de enero y mayo, la actividad agropecuaria se contrajo en 1,2 por ciento ante la menor producción agrícola (-3,2 por ciento), resultado que fue atenuado parcialmente por el crecimiento del subsector pecuario (1,9 por ciento).

CUADRO N° 2
SECTOR AGROPECUARIO 1/
(Miles de toneladas)

Subsectores	Estructura Porcentual 2018 2/	Mayo			Enero - Mayo						
		2019	2020	Var.%	Contribución al crecimiento 3/		2019	2020	Var.%	Contribución al crecimiento 3/	
SECTOR AGRICOLA	59,9			-26,8	-17,9				-3,2	-1,9	
Orientada al mercado externo y agroindustria 2/	8,9			-62,5	-21,8				-17,3	-3,7	
Alcachofa	3,3	3,5	1,3	-61,7	-1,1		20,0	6,9	-65,6	-1,7	
Ají Paprika	1,3	1,3	1,4	9,8	0,3		2,7	3,2	17,0	0,3	
Olivo	0,3	19,4	4,2	-78,5	-11,6		26,9	25,8	-4,1	-0,2	
Orégano	1,0	0,1	0,1	-7,7	0,0		1,2	0,8	-32,0	-0,2	
Palta	0,8	5,4	2,4	-55,2	-1,2		9,6	10,2	6,0	0,1	
Quinua	0,2	0,0	0,4	5/	0,2		2,1	1,5	-29,6	-0,1	
Vid	1,7	0,0	0,0	-	-		14,2	13,4	-5,8	-0,1	
Orientada al mercado interno 2/	51,0			-7,7	-5,0				0,7	0,5	
Ajo	3,1	0,9	0,7	-19,8	-0,1		4,8	4,2	-12,6	-0,1	
Alfalfa	12,2	212,6	220,4	3,7	0,3		1127,7	1128,0	0,0	0,0	
Arroz	9,4	72,0	50,5	-29,8	-6,3		254,0	256,0	0,8	0,1	
Arveja grano verde	0,4	0,6	1,1	81,8	0,2		5,0	5,7	13,2	0,0	
Cebolla	10,0	17,6	22,7	29,0	1,0		127,6	119,8	-6,1	-0,4	
Frijol grano seco	0,4	0,1	0,1	17,7	0,0		0,3	0,2	-31,7	0,0	
Maíz chala	3,4	67,9	76,9	13,1	0,3		346,6	382,4	10,3	0,3	
Maíz choclo	0,8	0,1	0,0	-100,0	0,0		1,3	0,8	-42,2	0,0	
Maíz amiláceo	0,3	4,3	3,9	-9,8	-0,2		5,3	5,1	-4,1	0,0	
Papa	6,2	13,7	20,1	46,2	1,0		70,4	78,1	10,9	0,3	
Tomate	1,2	2,1	1,5	-28,9	-0,2		12,7	14,7	16,1	0,1	
Trigo	0,3	0,0	0,0	-	-		0,0	0,0	-58,3	0,0	
Zanahoria	0,9	4,3	6,2	45,9	0,2		37,8	35,8	-5,4	-0,1	
Zapallo	0,6	2,1	2,3	7,0	0,0		26,8	24,4	-8,8	-0,1	
SECTOR PECUARIO	40,1			-2,1	-0,7				1,9	0,7	
Carne de ave 4/	23,5	15,1	14,3	-5,2	-1,1		68,2	69,1	1,3	0,3	
Carne de ovino 4/	0,3	0,2	0,2	-4,3	0,0		0,9	0,9	-1,1	0,0	
Carne de porcino 4/	1,6	0,9	0,9	3,2	0,0		4,6	4,8	3,6	0,1	
Carne de vacuno 4/	1,0	0,5	0,4	-5,6	0,0		2,3	2,4	1,5	0,0	
Fibra Alpaca	0,2	0,0	0,0	-	-		0,2	0,1	-5,8	0,0	
Huevos	1,4	1,4	1,5	3,4	0,1		7,1	7,3	2,3	0,0	
Leche	11,9	30,9	31,9	3,4	0,3		148,6	153,5	3,3	0,4	
SECTOR AGROPECUARIO	100,0			-18,6	-18,6				-1,2	-1,2	

1/ Cifras preliminares.

2/ A precios de 2007.

3/ En base a la estructura de similar periodo de 2018.

4/ Peso Neto.

5/ Variación mayor a 1000 por ciento

Fuente: Ministerio de Agricultura y Riego y Gerencia Regional de Agricultura y Riego - Arequipa.

Elaboración: BCRP - Sucursal Arequipa. Departamento de Estudios Económicos.

- El **subsector agrícola** registró una caída del 26,8 por ciento, tanto por los menores cultivos orientados al mercado externo y la agroindustria, como de la producción orientada al mercado interno. En el primer caso, la caída se debió fundamentalmente a la menor producción de olivo (-78,5 por ciento), ante el adelanto de la campaña de cosechas en los valles de la provincia de Caravelí; así como de alcachofa (-61,7 por ciento) y palta (-55,2 por ciento), en la Irrigación Majes, provincia de Caylloma, y en el distrito de La Joya en la provincia de Arequipa. En el segundo caso, la caída se debió básicamente a las menores áreas cosechadas de arroz (-29,8 por ciento) en la provincia de Camaná y; en menor grado, de ajo

(-19,8 por ciento); tomate (-28,9 por ciento) y maíz amiláceo (-9,8 por ciento) en La Campiña de Arequipa; entre los más resaltantes.

- Entre enero y mayo, la actividad agrícola cayó 3,2 por ciento, ante las menores cosechas de cultivos dirigidos al mercado externo (-17,3 por ciento), principalmente por las menores áreas cosechadas de alcachofa (-65,6 por ciento), olivo (-4,1 por ciento), orégano (-32,0 por ciento), quinua (-29,6 por ciento) y vid (-5,8 por ciento). En contraste, los productos destinados al mercado interno crecieron en 0,7 por ciento, como maíz chala (10,3 por ciento), arroz (0,8 por ciento), papa (10,9 por ciento) y tomate (16,1 por ciento), entre otros.
- De otro lado, en mayo, el **subsector pecuario** disminuyó en 2,1 por ciento, ante la menor producción de carne de ave (-5,2 por ciento), carne de vacuno (-5,6 por ciento) y carne de ovino (-4,3 por ciento), por la menor disponibilidad de unidades para la saca. Entre enero y mayo, la actividad creció 1,9 por ciento, debido a la mayor producción avícola, tanto de carne de ave (1,3 por ciento) como de huevos (2,3 por ciento); además de la mayor producción de carne de porcino (3,6 por ciento), carne de vacuno (1,5 por ciento) y leche (3,3 por ciento).
- En cuanto al avance de **siembras de la campaña actual (2019/2020)**, al cierre de mayo, se registraron un total de 78 733 hectáreas instaladas, lo que representó una expansión de 4,8 por ciento respecto al mismo período de la campaña anterior (2018/2019). Dicho incremento se debió a las mayores áreas de cultivos transitorios (7,2 por ciento), ante las mayores áreas dedicadas a productos como arroz (9,1 por ciento), maíz chala (5,9 por ciento), ajo (8,5 por ciento), entre otros. En contraste, los cultivos permanentes y semipermanentes disminuyeron 22,2 por ciento, debido a las menores áreas sembradas de alcachofa (-60,3 por ciento), olivo (-20,9 por ciento), vid (-96,9 por ciento) y caña de azúcar (-44,0 por ciento), entre otros.

CUADRO N° 3
SUPERFICIE SEMBRADA 1/
(En hectáreas)

	Campaña agrícola 2/		Variación	
	2018/2019	2019/2020	Absoluta	Porcentual
Cultivos Transitorios	68 993	73 951	4 958	7,2
Ajo	2 188	2 373	185	8,5
Arroz	19 388	21 155	1 767	9,1
Arveja grano verde	1 260	1 420	160	12,7
Cebolla	7 308	7 469	161	2,2
Frijol grano seco	4 043	3 856	-187	-4,6
Haba grano verde	944	966	22	2,3
Maíz Amiláceo	2 313	2 318	5	0,2
Maíz chala	12 769	13 518	749	5,9
Maíz choclo	1 369	1 501	132	9,6
Papa	6 030	5 870	-160	-2,7
Quinua	1 851	1 656	-195	-10,5
Tomate	669	631	-38	-5,7
Zanahoria	1 680	1 651	-29	-1,7
Zapallo	1 154	994	-160	-13,9
Otros	6 027	8 573	2 546	42,2
Cultivos Permanentes y Semipermanentes	6 146	4 782	-1364	-22,2
Alcachofa	1 790	710	-1 080	-60,3
Alfalfa	3 678	3 662	-16	-0,4
Caña de azúcar	50	28	-22	-44,0
Olivo	43	34	-9	-20,9
Palta	69	117	48	69,6
Vid	96	3	-93	-96,9
Otros	420	228	-192	-45,7
Total	75 139	78 733	3 594	4,8

1/ Cifras preliminares.

2/ De agosto a mayo.

Fuente: Gerencia Regional de Agricultura y Riego - Arequipa.

Elaboración: BCRP - Sucursal Arequipa. Departamento de Estudios Económicos.

1.2 Sector pesca

- En mayo, el **sector pesca** registró una contracción de 79,3 por ciento en el período interanual, ante el menor desembarque de especies marinas orientadas al consumo humano directo (-78,9 por ciento), tanto en estado fresco (-55,5 por ciento) como de congelado (-97,3 por ciento). Por su parte, el consumo humano indirecto no registró variación alguna, debido a la nula captura de anchoveta en los diferentes puertos de la región.
- Entre enero y mayo, el sector acumuló una caída de 85,2 por ciento, debido a la ausencia de desembarque de anchoveta para el consumo industrial (-100,0 por ciento) utilizada en la elaboración de harina y aceite de pescado. En contraste, se reportó una mayor captura de recursos hidrobiológicos destinados al consumo humano directo (51,0 por ciento).

CUADRO N° 4
SECTOR PESCA 1/
(En toneladas)

	Mayo			Enero - Mayo		
	2019	2020	Var.%	2019	2020	Var.%
Consumo Humano Directo	2 676	564	-78,9	10 979	16 574	51,0
Fresco	1 178	524	-55,5	6 417	8 593	33,9
Congelado	1 499	40	-97,3	4 561	7981	75,0
Consumo Humano Indirecto	0	0	-	137 789	0	-100,0
SECTOR PESCA 2/			-79,3			-85,2

1/ Cifras preliminares.

2/ A precios de 2007.

Fuente: Ministerio de la Producción - PRODUCE.

Elaboración: BCRP - Sucursal Arequipa. Departamento de Estudios Económicos.

- En mayo, el **precio promedio internacional de la harina de pescado** fue de US\$ 1 550 por tonelada, lo que representó un crecimiento de 1,6 por ciento en el periodo interanual; en tanto que, no registró variación alguna respecto al mes anterior.

GRÁFICO N° 1
COTIZACIÓN INTERNACIONAL DE HARINA DE PESCADO
(Hamburgo - US\$/TM)

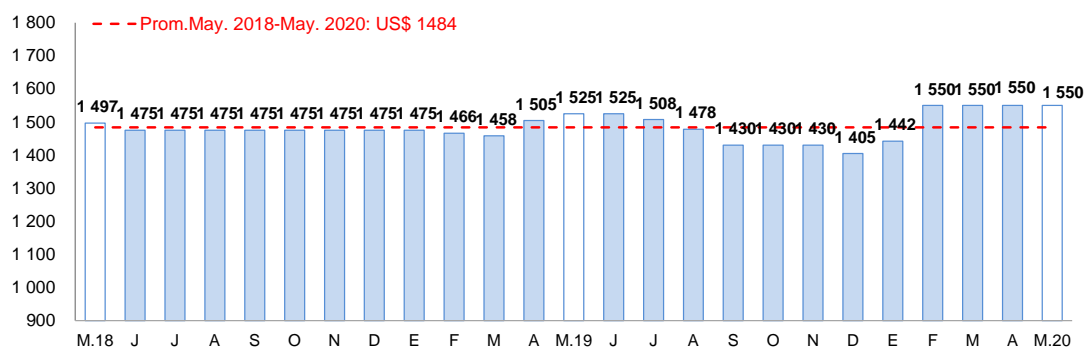

Fuente: Reuters y Bloomberg.

Elaboración: BCRP – Sucursal Arequipa. Departamento de Estudios Económicos

1.3 Sector minería

- En el mes de mayo, la **actividad minera** reportó una caída de 20,4 por ciento en el periodo interanual, ante los menores volúmenes de producción de todos los metales, ante la limitación de operaciones de las empresas mineras en cumplimiento con las medidas del gobierno para contener el avance del COVID-19. En ese contexto, la producción de cobre y molibdeno decrecieron 17,0 y 28,1 por ciento, respectivamente, reportada por Sociedad Minera Cerro Verde S.A.A, principalmente. Asimismo, se extrajeron menores volúmenes de oro (-75,4 por ciento), plata (-1,6 por ciento), plomo (-37,5 por ciento) y zinc (-35,7 por ciento). A nivel regional, Arequipa retomó el primer lugar en la producción cuprífera y se mantuvo en el tercero en la producción aurífera, con una participación del 23,5 y 9,5 por ciento, respectivamente; mientras que, se posicionó en el segundo lugar en la producción de molibdeno al aportar el 29,9 por ciento a nivel nacional.

**CUADRO N° 5
SECTOR MINERÍA 1/
Unidades recuperables**

(Variación % real respecto a similar periodo del año anterior)

Mineral	Estructura Porcentual 2018 2/	Mayo			Contribución al crecimiento 3/	Enero - Mayo			Contribución al crecimiento 3/
		2019	2020	Var.%		2019	2020	Var.%	
Cobre (TMF)	75,5	33 966	28 200	-17,0	-12,5	186 042	138 664	-25,5	-18,7
Oro (Onzas troy)	0,4	1 472	362	-75,4	-0,3	7 261	4 496	-38,1	-0,1
Plata (Onzas troy)	0,1	10 989	10 818	-1,6	0,0	58 260	41 184	-29,3	0,0
Plomo (TMF)	1,1	2 101	1 312	-37,5	-0,6	9 889	6 993	-29,3	-0,4
Zinc (TMF)	2,0	3 011	1 936	-35,7	-0,9	14 105	9 959	-29,4	-0,6
Molibdeno (TMF)	20,9	954	686	-28,1	-6,2	5 366	2 937	-45,3	-10,2
SECTOR MINERÍA 2/	100,0			-20,4	-20,4			-30,1	-30,1

1/ Cifras preliminares.

2/ A precios de 2007.

3/ En base a la estructura de similar periodo de 2019.

Fuente: Ministerio de Energía y Minas.

Elaboración: BCRP - Sucursal Arequipa. Departamento de Estudios Económicos.

- Entre enero y mayo, la producción minera reflejó una contracción de 30,1 por ciento respecto a similar periodo del año anterior, resultado que se acentuó desde marzo debido a las menores operaciones asociadas a las medidas del estado de emergencia. En ese sentido, la producción de cobre y molibdeno disminuyó en 25,5 y 45,3 por ciento, respectivamente; en tanto que, se registraron caídas en la producción de oro (-38,1 por ciento), plata (-29,3 por ciento), plomo (-29,3 por ciento) y zinc (-29,4 por ciento). A nivel regional, Arequipa retomó el primer lugar en la producción de cobre y el segundo en molibdeno, con participaciones del 19,3 y 26,3 por ciento, respectivamente. Respecto a la producción aurífera, Arequipa continúa en el tercer lugar, al contribuir con el 13,8 por ciento del total.

**GRÁFICO N° 2
VARIACIÓN DE LA PRODUCCIÓN MINERA**
(Variación % real respecto a similar mes del año anterior)

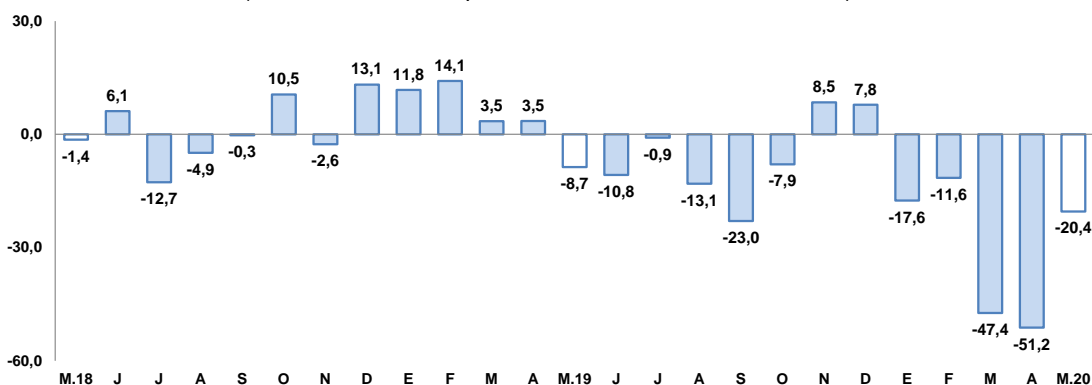

Fuente: Ministerio de Energía y Minas.

Elaboración: BCRP, Sucursal Arequipa, Departamento de Estudios Económicos.

- La **cotización internacional de los principales metales**, en el mes de mayo, reportó una recuperación respecto al mes anterior, lo que representó el segundo mes consecutivo de crecimiento interanual, luego de evidenciarse la incertidumbre internacional generada por el impacto ante la emergencia sanitaria por la propagación del COVID-19. En ese contexto, los precios del oro (US\$/oz.tr. 1 717) y plata (US\$/oz.tr.16) se incrementaron en 2,0 por ciento y 8,0 por ciento, respectivamente. Asimismo, los precios promedio del cobre (US\$/TM 5 241) y zinc (¢US\$/lb. 90) crecieron en 3,7 y 4,0 por ciento, respectivamente, dada la recuperación económica gradual en China.

2. Otros indicadores sectoriales

2.1 Sector manufactura

- En mayo, la **actividad manufacturera primaria** de la región reportó una caída del 8,4 por ciento respecto al resultado alcanzado en similar período del año anterior, explicada por la menor producción de conservas y congelado de pescado (-73,7 por ciento) y cátodos de cobre (-1,7 por ciento), así como por la nula elaboración de harina y aceite de pescado.

CUADRO N° 6
MANUFACTURA PRIMARIA 1/
(Variación % real respecto a similar período del año anterior)

Ramas de actividad	Estructura porcentual 2018 2/	Mayo		Enero-Mayo	
		Var.%	Contribución 3/	Var.%	Contribución 3/
MANUFACTURA PRIMARIA					
Conservas y congelado pescado	2,5	-73,7	-6,9	-63,9	-5,0
Harina y aceite de pescado	49,9	-	-	-100,0	-19,9
Productos de cobre	47,6	-1,7	-1,5	0,7	0,5
SECTOR MANUFACTURA	100,0	-8,4	-8,4	-24,4	-24,4

1/ Cifras preliminares

2/ A precios de 1994

3/ En base a la estructura de similar período de 2018.

Fuente: PRODUCE y empresas industriales.

Elaboración: BCRP, Sucursal Arequipa. Departamento de Estudios Económicos.

GRAFICO N° 3
VARIACIÓN DE LA MANUFACTURA PRIMARIA 1/
(Variación % real respecto a similar mes del año anterior)

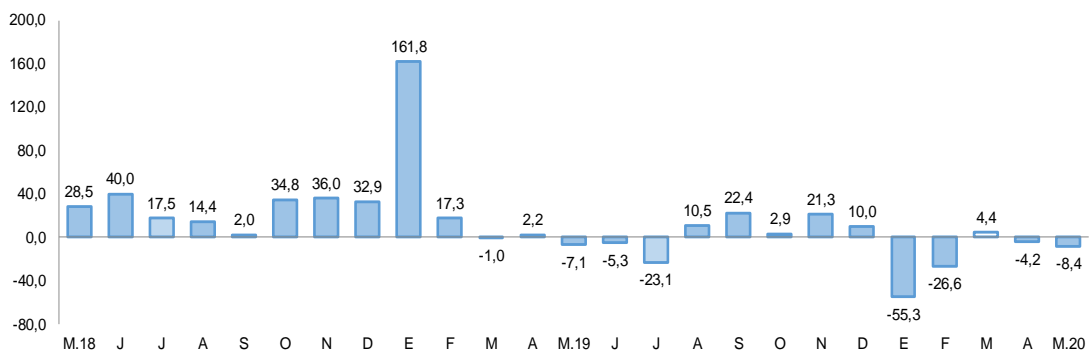

1/ Cifras preliminares

Fuente: BCRP, Sucursal de Arequipa. Con base a la información de PRODUCE y las empresas industriales.

Elaboración: BCRP, Sucursal Arequipa, Departamento de Estudios Económicos.

- En el período acumulado entre enero y mayo, el sector fabril primario acumuló una contracción de 24,4 por ciento, principalmente por la nula producción de harina y aceite de pescado y, en menor medida, por la contracción registrada en la elaboración de conservas y congelado de pescado (-63,9 por ciento). En contraste, se evidenció un ligero crecimiento en la producción de cobre (0,7 por ciento).

2.2 Sector construcción

- Al finalizar el mes de mayo, los **despachos de cemento**, orientados al mercado nacional, alcanzaron la suma de 59 273 toneladas métricas, lo que representó una caída de 68,8 por ciento frente al nivel alcanzado en el mismo período del año anterior.

GRAFICO N° 4
VARIACIÓN DEL SECTOR CONSTRUCCIÓN
(Variación % real respecto a similar mes del año anterior)

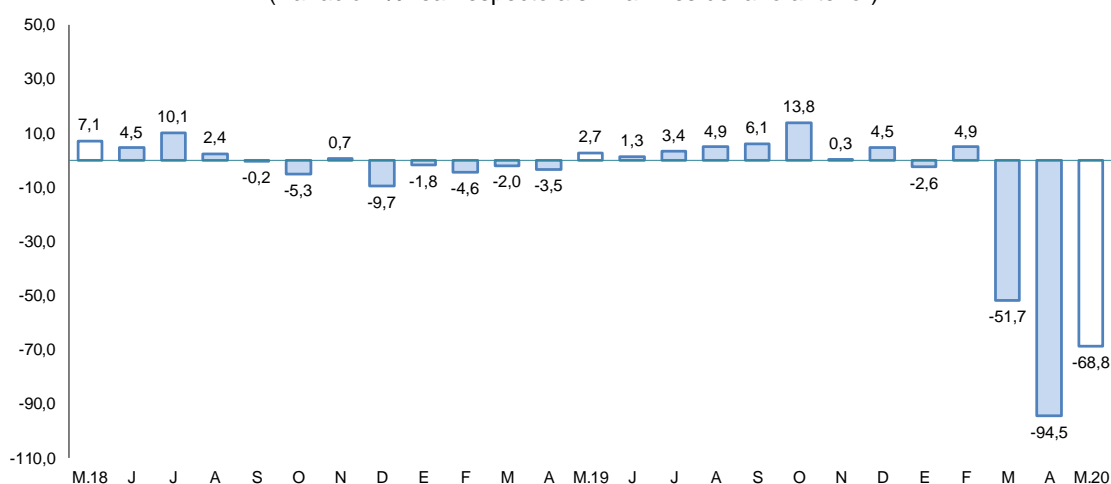

Fuente: Empresas Industriales

Elaboración: BCRP, Sucursal Arequipa, Departamento de Estudios Económicos.

- Entre los meses de enero y mayo, la producción de cemento que se destinó al mercado nacional alcanzó a 504 781 toneladas métricas, registrando una contracción de 43,2 por ciento respecto al valor registrado en similar período del año anterior.

2.3 Arribos a los establecimientos de hospedaje

- En diciembre de 2019, el **arribo de turistas** a la región alcanzó a 219 676 visitantes, reportando un crecimiento de 57,1 por ciento en el periodo interanual, principalmente por la mayor afluencia de turistas nacionales (66,3 por ciento) y, en menor medida, por la visita de turistas extranjeros (5,0 por ciento). En dicho período, la procedencia de los turistas nacionales fue principalmente de Lima y Callao (14,9 por ciento), Puno (6,0 por ciento), Cusco (4,5 por ciento) y Tacna (3,8 por ciento); mientras que, en el caso de los turistas extranjeros, procedieron de Estados Unidos de América (12,8 por ciento), Francia (10,0 por ciento), España (7,7 por ciento), Alemania (6,4 por ciento) y Chile (6,1 por ciento). El **promedio de permanencia** de turistas nacionales y extranjeros fue de 1,20 y 1,69 días, respectivamente.
- En el transcurso de año 2019, el arribo de turistas a la región sumó 2 224 924 visitantes, lo que representó una contracción de 4,0 por ciento respecto a su comparativo interanual, ante la menor afluencia de turistas nacionales (-6,3 por ciento), resultado que fue contrarrestado parcialmente por el mayor flujo registrado de turistas extranjeros (6,8 por ciento).

GRAFICO N° 5
VARIACIÓN DE ARRIBOS A ESTABLECIMIENTOS DE HOSPEDAJE
 (Variación % respecto a similar mes del año anterior)

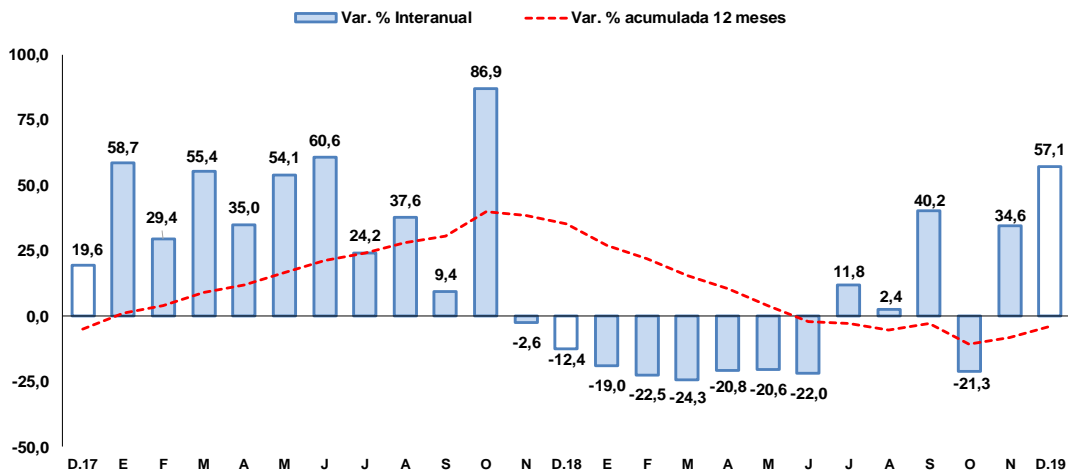

Fuente: Encuesta Mensual a Establecimientos de Hospedaje- MINCETUR.
 Elaboración: BCRP, Sucursal Arequipa, Departamento de Estudios Económicos.

II. SECTOR EXTERNO

1. Exportaciones

- En mayo, las **exportaciones** regionales sumaron US\$ 232,2 millones, lo que representó una disminución de 28,2 por ciento en comparación al mismo mes del año anterior, como consecuencia de la ampliación del estado de emergencia para contener el avance de la pandemia COVID-19, lo que ha afectado a las actividades económicas del país, incluyendo el desarrollo del comercio exterior. En ese contexto, los productos tradicionales decrecieron 27,3 por ciento, ante los menores embarques de productos mineros (-25,8 por ciento) como cobre, oro, plata, plomo y molibdeno; agrícolas (-8,4 por ciento); y por la ausencia de envíos de productos pesqueros (-100,0 por ciento). Asimismo, los productos no tradicionales disminuyeron en 37,1 por ciento, debido a los menores envíos de productos textiles (-83,4 por ciento) como, tejidos, prendas de vestir, hilados y fibras textiles; minerales no metálicos (-76,8 por ciento); sidero-metalúrgicos (-96,7 por ciento); y pesqueros (-90,1 por ciento) como pescado, crustáceos y moluscos congelados; entre los principales.
- Entre los meses de enero y mayo, las exportaciones regionales sumaron US\$ 1 227,9 millones, registrando una caída de 38,4 por ciento respecto a su comparativo interanual, ante los menores envíos tanto de productos tradicionales (-39,2 por ciento) como no tradicionales (-30,1 por ciento). En el primer caso, el resultado se debió a los menores embarques de productos mineros (-38,6 por ciento) como cobre, oro, plata, molibdeno, zinc y plomo; agrícolas (-59,9 por ciento); y por la ausencia de envíos de productos pesqueros (-100,0) como harina y aceite de pescado. En el segundo caso, el menor dinamismo de los envíos fue explicado principalmente a la menor demanda de productos pesqueros (-52,8 por ciento); textiles (-54,0 por ciento) como tejidos, hilados, fibras textiles y prendas de vestir; minerales no metálicos (-34,3 por ciento) como cemento y abonos; sidero metalúrgicos (-98,3 por ciento) y metal-mecánicos (-18,2 por ciento), entre otros.



CUADRO Nº 7
AREQUIPA: EXPORTACIONES POR GRUPO DE PRODUCTOS 1/
 (Valor FOB en millones de US\$)

TIPO	Mayo			Enero-Mayo		
	2019	2020	Var.%	2019	2020	Var.%
PRODUCTOS TRADICIONALES	292,2	212,6	-27,3	1 821,0	1 106,4	-39,2
Pesqueros	5,9	0,0	-100,0	18,0	0,0	-100,0
Agrícolas	0,4	0,4	-8,4	2,9	1,1	-59,9
Mineros	285,9	212,2	-25,8	1 800,2	1 105,2	-38,6
Petróleo y gas natural	0,0	0,0	-	0,0	0,0	-100,0
PRODUCTOS NO TRADICIONALES	31,2	19,6	-37,1	173,9	121,5	-30,1
Agropecuarios	7,1	10,5	46,6	45,4	52,5	15,8
Pesqueros	1,0	0,1	-90,1	3,6	1,7	-52,8
Textiles	15,1	2,5	-83,4	82,7	38,1	-54,0
Maderas y papeles y sus derivados	0,1	0,0	-99,8	0,1	0,1	47,5
Químicos	4,8	6,0	26,0	22,0	21,5	-2,3
Minerales no metálicos	1,6	0,4	-76,8	6,9	4,5	-34,3
Sidero-metalúrgicos	1,3	0,0	-96,7	9,5	0,2	-98,3
Metal-mecánicos	0,2	0,1	-26,3	3,0	2,5	-18,2
Otros	0,2	0,0	-93,3	0,6	0,4	-35,3
TOTAL EXPORTACIONES	323,4	232,2	-28,2	1 994,9	1 227,9	-38,4

1/ Cifras preliminares.

Fuente: SUNAT.

Elaboración: BCRP - Sucursal Arequipa. Departamento de Estudios Económicos.

- Los **principales países de destino** de las exportaciones regionales, entre enero y mayo, se concentraron en cinco países, que en conjunto demandaron 74,8 por ciento del valor total exportado. En primer lugar, se ubicó la República Popular China (37,8 por ciento), seguido de Japón (13,2 por ciento), Estados Unidos (11,5 por ciento), Canadá (7,4 por ciento) y Suiza (4,9 por ciento). A nivel de los principales productos, a la República Popular China y a Japón, se enviaron principalmente minerales de cobre y sus concentrados (92,0 por ciento y 96,3 por ciento, respectivamente); a Estados Unidos se enviaron principalmente oro en las demás formas en bruto (36,9 por ciento) y concentrado de molibdeno (36,5 por ciento); a Canadá y Suiza se vendieron básicamente oro en las demás formas en bruto (90,9 por ciento y 99,7 por ciento, respectivamente).
- A nivel de los **principales productos**, en lo que va del presente año, se despacharon principalmente productos mineros, que concentraron el 89,3 por ciento del valor total exportado. En primer lugar, se ubicaron los minerales de cobre y sus concentrados (55,7 por ciento), enviados principalmente a la República Popular China (62,3 por ciento) y a Japón (22,8 por ciento); seguido de oro en las demás formas en bruto (21,3 por ciento), destinados a Canadá (31,4 por ciento), Suiza (23,1 por ciento) y Estados Unidos (20,0 por ciento), entre otros; y minerales de molibdeno y sus concentrados (4,3 por ciento) destinados fundamentalmente a Estados Unidos (97,2 por ciento).

III. CRÉDITO Y DEPÓSITOS

1. Crédito

- Al finalizar el mes de mayo, el saldo de **créditos** en la región alcanzó a S/ 12 279 millones, lo que representó un crecimiento de 6,3 por ciento frente a su comparativo interanual. Según el tipo de instituciones, el Banco de la Nación colocó el 2,0 por ciento del total de créditos y evidenció una caída en sus saldos de 8,7 por ciento; los saldos de Agrobanco representaron el 0,1 por ciento del total, mostrando una contracción de 28,4 por ciento; la Banca Múltiple participó del 66,7 por ciento de las operaciones y mostró un aumento en sus saldos de 12,1 por ciento; en tanto que, las Instituciones no bancarias capturaron el 31,1 por ciento restante y disminuyeron sus saldos en 3,3 por ciento, principalmente por las menores colocaciones de las Cajas Municipales (-3,0 por ciento) y las Financieras (-3,6 por ciento).

- Según el **tipo de moneda**, los créditos colocados en moneda local representaron el 90,4 por ciento del total de operaciones, reportando un crecimiento de 9,7 por ciento en el período comparativo interanual; en tanto que, el 9,6 por ciento restante de las operaciones fueron canalizadas en moneda extranjera, las que registraron una caída de 17,8 por ciento. De esta manera, el **coeficiente de dolarización** fue de 9,6 por ciento, ubicándose en 2,8 puntos porcentuales por debajo del valor alcanzado en el mismo mes del año anterior.

CUADRO N° 8
CREDITO DIRECTO
(Saldos en millones de soles)

	Estructura % May-20	Mayo		Var.% Nominal May-20 / May-19
		2019	2020	
Banco de la Nación	2,0	275	251	-8,7
Agrobanco	0,1	19	14	-28,4
Banca Múltiple	66,7	7 304	8 190	12,1
Instituciones No Bancarias	31,1	3 955	3 824	-3,3
Financieras	9,7	1 241	1 196	-3,6
Cajas Municipales	20,4	2 583	2 505	-3,0
Cajas Rurales	0,9	113	105	-6,7
Edpymes	0,1	18	18	3,8
Arrendamiento Financiero	0,0	0	0	-
TOTAL	100,0	11 552	12 279	6,3
Empresas	58,6	6 793	7 195	5,9
Personas	41,4	4 760	5 084	6,8
Consumo	25,6	2 984	3 146	5,4
Hipotecario	15,8	1 775	1 939	9,2
MN	90,4	10 120	11 101	9,7
ME	9,6	1 432	1 178	-17,8
ME (Mill. US\$)		425	343	-19,3

1/ Considera sólo los créditos de consumo e hipotecario.

2/ No considera los créditos a las demás empresas del sistema financiero.

Fuente: SBS y AFP.

Elaboración: BCRP, Sucursal Arequipa, Departamento de Estudios Económicos.

GRAFICO N° 6
VARIACIÓN DEL CREDITO DIRECTO
(Var. % respecto a similar mes del año anterior)

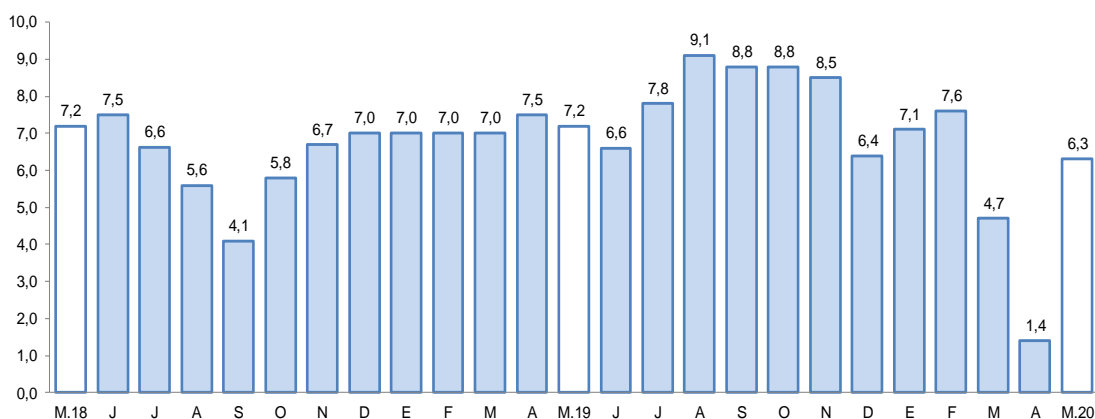

Fuente: Superintendencia de Banca, Seguros y AFPs.

Elaboración: BCRP, Sucursal Arequipa, Departamento de Estudios Económicos.



- De acuerdo a la **modalidad de crédito**, las colocaciones orientadas al sector empresarial representaron el 58,6 por ciento del total de operaciones y sus saldos tuvieron una expansión de 5,9 por ciento frente a su comparativo interanual; en tanto que, los créditos dirigidos a las personas participaron del 41,4 por ciento del total de operaciones, mostrando un incremento en sus saldos de 6,8 por ciento y, al interior de ellos, se registraron crecimientos en los créditos de consumo y los préstamos hipotecarios de 5,4 y 9,2 por ciento, respectivamente.
- En el mes de abril, la **tasa de morosidad** alcanzó a 4,8 por ciento, situándose en 0,2 puntos porcentuales por encima del valor registrado en similar período del año anterior.

GRAFICO N° 7
TASA DE MOROSIDAD 1/
(Porcentaje)

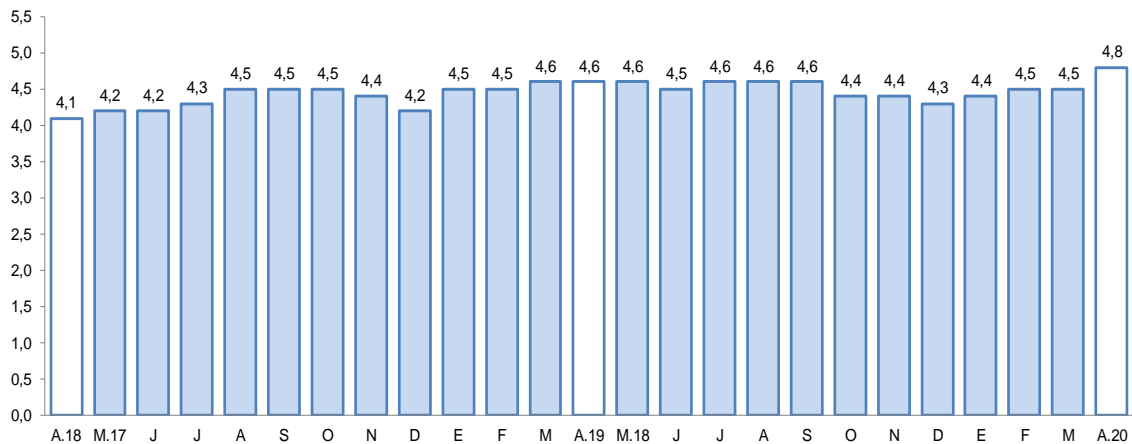

1/ Morosidad = (créditos vencidos + créditos en cobranza judicial) / colocaciones brutas.

Fuente: Superintendencia de Banca, Seguros y AFPs.

Elaboración: BCRP, Sucursal Arequipa, Departamento de Estudios Económicos.

2. Depósitos

- Al finalizar el mes de mayo, el saldo de **depósitos** en la región ascendió a S/ 12 204 millones, lo que significó una expansión de 18,2 por ciento en el período comparativo interanual. Según el tipo de institución, el Banco de la Nación participó del 6,7 por ciento de las captaciones y sus saldos se incrementaron en 25,2 por ciento; las operaciones de la Banca Múltiple representaron el 60,9 por ciento del total y reportaron un crecimiento en sus saldos de 27,4 por ciento; mientras que, las Instituciones no Bancarias canalizaron el 32,4 por ciento restante de las operaciones y alcanzaron un alza de 3,1 por ciento, donde las Cajas Municipales y las Financieras evidenciaron incrementos en sus captaciones de 2,0 y 10,7 por ciento, respectivamente.
- Según **tipo de moneda**, el 80,0 por ciento del total de operaciones fueron realizadas con moneda nacional, registrando un crecimiento de 23,5 por ciento; en tanto que, los depósitos realizados en moneda extranjera representaron el 20,0 por ciento restante y mostraron un crecimiento de 1,1 por ciento frente a su comparativo interanual. De esta manera, el **coeficiente de dolarización** alcanzó al 20,0 por ciento, cifra que se ubicó en 3,4 puntos porcentuales por debajo del valor registrado en similar mes del año anterior.

CUADRO N° 9
DEPÓSITOS
(SalDOS en millones de soles)

	Estructura % May-20	Mayo		Var.% Nominal
		2019	2020	May-20 / May-19
Banco de la Nación	6,7	651	815	25,2
Banca Múltiple	60,9	5 840	7 438	27,4
Instituciones No Bancarias	32,4	3 832	3 951	3,1
Financieras	4,4	486	538	10,7
Cajas Municipales	27,5	3 291	3 356	2,0
Cajas Rurales	0,5	55	58	4,1
TOTAL	100,0	10 323	12 204	18,2
Vista	21,4	1 686	2 617	55,2
Ahorro	43,4	4 307	5 301	23,1
A plazo	35,1	4 329	4 286	-1,0
MN	80,0	7 907	9 761	23,5
ME	20,0	2 416	2 443	1,1
ME (Mill. US\$)		717	712	-0,7

Fuente: SBS y AFP

Elaboración: BCRP, Sucursal Arequipa, Departamento de Estudios Económicos.

GRAFICO N° 8
VARIACIÓN DE LOS DEPÓSITOS
(Var. % respecto a similar mes del año anterior)

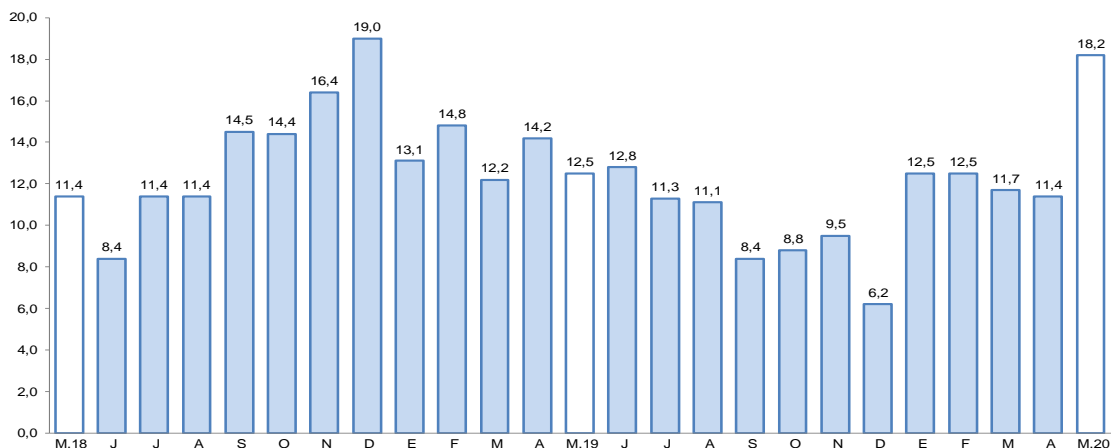

Fuente: Superintendencia de Banca, Seguros y AFP.

Elaboración: BCRP, Sucursal Arequipa, Departamento de Estudios Económicos.

- De acuerdo a la **modalidad de captación**, los depósitos de ahorro representaron el 43,4 por ciento y tuvieron un crecimiento de 23,1 por ciento; seguido de los depósitos a plazo, que participaron del 35,1 por ciento de las operaciones y mostraron una caída de 1,0 por ciento; mientras que, los depósitos a la vista representaron el 21,4 por ciento restante y crecieron en 55,2 por ciento frente a similar período del año anterior.
- El ratio **colocaciones/depósitos**, en mayo, alcanzó a 1,01, situándose por debajo del valor registrado en el mismo mes del año anterior (1,12).

IV. EJECUCIÓN DEL PRESUPUESTO DE GASTOS DEL GOBIERNO GENERAL

1. Ejecución del gasto corriente no financiero

- En el mes de mayo, el **gasto corriente** sumó S/ 317 millones, lo que representó un decremento real de 2,9 por ciento en el periodo interanual y explicado por el menor gasto de los Gobiernos locales (-20,5 por ciento), resultado que fue atenuado por los mayores desembolsos del Gobierno nacional (0,2 por ciento) y el Gobierno regional (0,6 por ciento).

CUADRO N° 10
AREQUIPA: EJECUCION DEL GASTO CORRIENTE NO FINANCIERO 1/ 2/
(Millones de soles)

	Mayo			Enero - Mayo		
	2019	2020	Var.% real	2019	2020	Var.% real
I. GASTOS CORRIENTES	321	317	-2,9	1 362	1 493	7,7
Gobierno nacional	164	167	0,2	668	754	10,8
Gobierno regional	107	109	0,6	499	538	6,0
Gobiernos locales	50	41	-20,5	195	201	1,4
Remuneraciones	153	153	-1,7	731	740	-0,5
Gobierno nacional	64	60	-8,0	302	283	-8,1
Gobierno regional	73	77	4,2	351	381	6,5
Gobiernos locales	16	15	-3,1	77	76	-3,3
Bienes y Servicios	111	63	-44,4	317	299	-7,3
Gobierno nacional	63	23	-63,3	152	124	-20,0
Gobierno regional	16	16	-1,6	61	61	-1,2
Gobiernos locales	32	23	-28,8	104	114	7,6
Transferencias 1/	57	102	74,2	313	454	42,1
Gobierno nacional	37	83	123,4	213	347	59,3
Gobierno regional	18	16	-11,9	87	96	9,0
Gobiernos locales	3	2	-22,9	14	11	-19,2
II. FORMACIÓN BRUTA DE CAPITAL	112	31	-73,2	488	265	-46,6
Gobierno nacional	33	2	-94,9	121	37	-69,8
Gobierno regional	40	12	-70,2	156	76	-51,9
Gobiernos locales	39	17	-57,5	211	151	-29,4
III OTROS GASTOS DE CAPITAL 2/	1	0	-100,0	1	0	-64,5
GASTO NO FINANCIERO TOTAL (I+II+III)	434	348	-21,3	1 851	1 758	-6,6
Gobierno nacional	197	169	-15,9	789	791	-1,6
Gobierno regional	147	122	-18,8	655	615	-7,8
Gobiernos locales	89	57	-37,1	407	353	-14,7

1/ Información actualizada al 31 de mayo de 2020.

2/ Comprende el gasto en remuneraciones, bienes y servicios y pensiones.

Fuente: MEF.

Elaboración: BCRP, Sucursal Arequipa. Departamento de Estudios Económicos.

- En cuanto a rubros, se reportaron resultados mixtos. La partida de Remuneraciones registró una caída de 1,7 por ciento, ante los menores desembolsos del Gobierno nacional (-8,0 por ciento) y de los Gobiernos locales (-3,1 por ciento), lo que fue contrarrestado por la mayor ejecución del Gobierno regional (4,2 por ciento). El gasto en Bienes y Servicios disminuyó en 44,4 por ciento, debido a la menor ejecución del Gobierno nacional (-63,3 por ciento), Gobierno regional (-1,6 por ciento) y los Gobiernos locales (-28,8 por ciento). En contraste, las Transferencias registraron un incremento de 74,2 por ciento, básicamente por el mayor gasto del Gobierno nacional (123,4 por ciento), el que fue atenuado por el menor gasto del Gobierno regional (-11,9 por ciento) y de los Gobiernos locales (-22,9 por ciento).

- En el período acumulado a mayo, el gasto corriente sumó S/ 1 493 millones, lo que significó una expansión real de 7,7 por ciento en el periodo interanual, explicada por el mayor gasto en los tres niveles de gobierno: Gobierno nacional (10,8 por ciento), Gobierno regional (6,0 por ciento) y Gobiernos locales (1,4 por ciento).
- En cuanto al gasto por rubros, la partida de Remuneraciones registró una ligera contracción de 0,5 por ciento, a causa del menor desembolso del Gobierno nacional (-8,1 por ciento) y de los Gobiernos locales (-3,3 por ciento). Asimismo, el gasto en Bienes y Servicios disminuyó en 7,3 por ciento, ante los menores desembolsos del Gobierno nacional (-20,0 por ciento) y del Gobierno regional (-1,2 por ciento). En contraste, las Transferencias registraron un alza de 42,1 por ciento, debido a la mayor ejecución del Gobierno nacional (59,3 por ciento) y del Gobierno regional (9,0 por ciento),
- En mayo, la **inversión pública (formación bruta de capital)** sumó S/ 31 millones, lo que representó una contracción real de 73,2 por ciento en el periodo interanual, resultado que obedeció a la menor ejecución de los tres niveles de gobierno: Gobierno nacional (-94,9 por ciento), Gobierno regional (-70,2 por ciento) y Gobiernos locales (-57,5 por ciento).
- Entre los meses de enero y mayo, la inversión pública sumó S/ 265 millones, lo reflejó una contracción real de 46,6 por ciento en el periodo interanual, explicada por la menor ejecución de los tres niveles de gobierno: Gobierno nacional (-69,8 por ciento), Gobierno regional (-51,9 por ciento), y Gobiernos locales (-29,4 por ciento).
- De esta manera, el avance de la inversión pública al cierre de mayo fue de 10,3 por ciento del PIM, como resultado de la ejecución de 13,1 por ciento en los Gobiernos locales, el avance de 8,4 por ciento del Gobierno regional, y de la ejecución del Gobierno nacional que alcanzó al 7,5 por ciento de avance.

GRAFICO N° 9
AREQUIPA: VARIACIÓN DE LA INVERSIÓN PÚBLICA
(Variación % real)

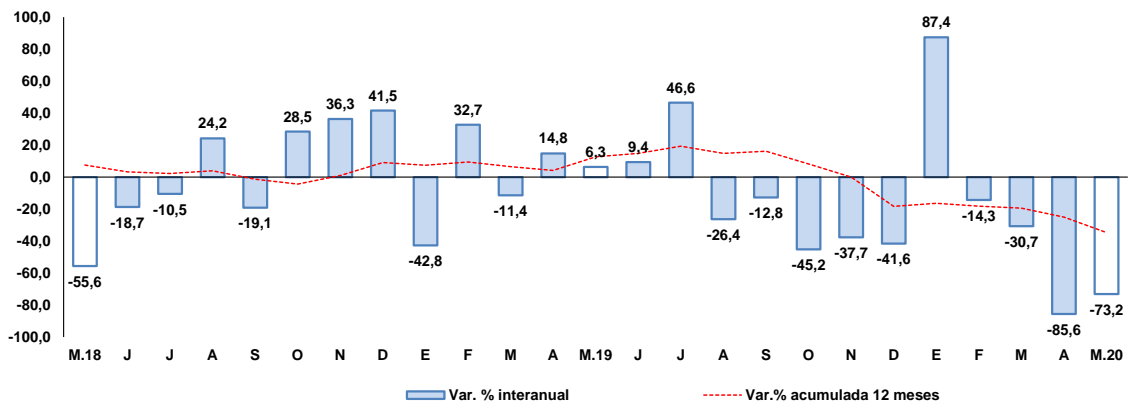

Fuente: MEF.

Elaboración: BCRP, Sucursal Arequipa, Departamento de Estudios Económicos.

- En mayo, los principales proyectos ejecutados en los tres niveles de gobierno fueron:

En el **Gobierno nacional**:

- Construcción y mejoramiento de la carretera Camaná – Quilca – Matarani – Ilo – Tacna, con S/ 423,7 mil.
- Mejoramiento de la inocuidad de los alimentos agropecuarios de producción y procesamiento primario y piensos; con un monto de S/ 160,5 mil.
- Mejoramiento y ampliación de los servicios del sistema nacional de ciencia, tecnología e innovación tecnológica; con un monto de inversión de S/ 91,3 mil.



- Elaboración de los servicios del desembarcadero pesquero artesanal en la localidad de Quilca, distrito de Quilca, provincia de Camaná; por S/ 88,7 mil.
- Mejoramiento de los niveles de innovación productiva a nivel nacional; con S/ 58,8 mil.

Por el **Gobierno regional**:

- Mejoramiento del servicio de transitabilidad vehicula en la vía departamental AR-107, distrito de Pampacolca, provincia de Castilla; con un monto de S/ 1,7 millones.
- Mejoramiento del servicio educativo en el nivel secundario de la I.E. Manuel Gonzales Prada, distrito de Alto Selva Alegre – provincia de Arequipa; con un monto de inversión de S/ 961,4 mil.
- Mejoramiento y ampliación de los servicios de salud del Establecimiento de Salud Maritza Campos Díaz, distrito de Cerro Colorado; por un monto de S/ 708,8 mil.
- Mejoramiento y ampliación de los servicios de salud del establecimiento de salud Alto Inclán, distrito de Mollendo, provincia de Islay; con S/ 655,1 mil.
- Mejoramiento del servicio de transitabilidad del eje de integración vial norte, distrito de Yura y Cerro Colorado - Arequipa; con S/ 391,6 mil.

En los **Gobiernos locales**:

- Mejoramiento de las capacidades operativas en la prestación de servicios de la gerencia de desarrollo urbano de la Municipalidad distrital de La Joya, distrito de La Joya - Arequipa; por S/ 2,1 millones.
- Mejoramiento del servicio de limpieza pública en el distrito de Mariano Melgar - Arequipa; con un monto de S/ 1,2 millones.
- Instalación de los servicios de protección de las unidades productoras en el asentamiento humano Villa Confraternidad, distrito de Alto Selva Alegre - Arequipa; con una inversión de S/ 817,8 mil.
- Mejoramiento a nivel de tratamiento superficial bicapa del camino vecinal Ccollota – Taurisma – Visbe – Luicho – Huaynacotas, distrito de Huaynacotas, provincia de La Unión; con un monto de inversión de S/ 717,1 mil.
- Creación del servicio de transitabilidad vehicular y peatonal en la Asociación Provienda Nueva Juventud Ciudad de Dios, distrito de Yura; con un monto de S/ 715,0 mil.

V. ANEXOS



ANEXO 1

AREQUIPA: PRODUCCIÓN AGROPECUARIA 1/
(Toneladas métricas)

PRODUCTOS	2019								2020					PRODUCTOS
	MAY	JUN	JUL	AGO	SEP	OCT	NOV	DIC	ENE	FEB	MAR	ABR	MAY	
AGRICOLA														AGRICOLA
Ají páprika	1 292	1 876	1 872	446	397	0	0	0	247	392	333	817	1 419	Ají páprika
Ajo	888	466	366	3 627	5 107	9 995	13 997	18 243	1 872	1 109	114	395	713	Ajo
Alcachofa	3 499	3 171	3 737	8 433	3 683	4 673	4 089	2 079	1 349	1 440	1 442	1 310	1 341	Alcachofa
Alfalfa	212 649	198 295	194 776	188 546	193 962	202 439	206 421	217 842	225 834	226 740	228 154	226 809	220 424	Alfalfa
Arroz	71 963	17 981	6 867	0	0	0	0	0	0	22 404	96 338	86 756	50 516	Arroz
Arveja grano verde	621	1 770	1 495	1 380	1 008	846	1 259	1 521	1 491	1 254	958	821	1 130	Arveja grano verde
Cebolla	17 599	17 842	31 588	68 427	39 200	22 138	25 710	40 915	36 056	24 746	17 040	19 286	22 709	Cebolla
Frijol grano seco	74	45	368	2 938	2 124	655	923	9	0	48	54	24	88	Frijol grano seco
Maíz amiláceo	4 335	1 777	80	128	13	18	23	27	0	11	33	1 103	3 908	Maíz amiláceo
Maíz chala	67 940	74 416	72 096	71 275	73 522	86 149	68 028	69 431	72 697	68 979	80 561	83 297	76 851	Maíz chala
Maíz choclo	121	0	2 467	4 968	13 737	11 059	3 608	404	34	85	387	252	0	Maíz choclo
Olivo	19 394	9 193	627	0	0	0	0	0	0	0	2 193	19 438	4 165	Olivo
Orégano	113	144	327	175	230	324	78	91	238	124	212	142	104	Orégano
Palto	5 358	3 228	1 513	3 202	921	4 280	2	2	24	68	1 062	6 608	2 399	Palto
Papa	13 737	11 869	17 226	41 068	56 829	77 073	39 390	23 798	18 179	17 529	12 230	10 097	20 084	Papa
Quinua	28	188	197	1 721	1 894	889	776	695	461	368	152	60	431	Quinua
Tomate	2 069	2 896	2 096	6 487	3 855	2 527	1 530	1 562	3 167	3 792	3 633	2 626	1 472	Tomate
Trigo	0	83	95	6	849	2 321	3 660	2 461	0	3	0	0	0	Trigo
Vid	0	101	276	849	2 508	5 791	6 842	2 837	4 496	5 529	2 771	570	0	Vid
Zanahoria	4 263	4 616	8 728	9 209	5 580	5 098	5 825	7 588	10 142	8 462	6 188	4 775	6 219	Zanahoria
Zapallo	2 110	1 754	1 460	932	8 586	2 718	1 838	3 679	6 164	7 038	6 488	2 461	2 256	Zapallo
Otros Agrícolas														Otros Agrícolas
Avena forrajera	343	2 154	1 212	199	109	197	161	370	308	310	350	276	657	Avena forrajera
Caña de azúcar	4 715	4 659	5 779	5 556	6 476	5 481	5 260	5 128	5 648	0	1 229	4 950	6 967	Caña de azúcar
Caña de azúcar (Alcohol)	234	352	235	354	235	352	235	236	234	352	235	353	235	Caña de azúcar (Alcohol)
Cebada forrajera	412	2 142	664	594	301	290	558	466	517	455	420	436	863	Cebada forrajera
Frijol Vainita	316	402	420	865	1 095	579	462	573	507	467	478	289	379	Frijol Vainita
Haba grano verde	370	394	595	550	572	394	455	851	1 420	1 470	1 143	902	460	Haba grano verde
Kiwicha	52	11	0	13	49	40	0	0	0	23	19	20	54	Kiwicha
Maíz amarillo duro	7	100	166	1 473	156	14	0	0	0	0	39	6	20	Maíz amarillo duro
Maíz morado	277	137	69	216	413	400	299	60	20	12	47	262	217	Maíz morado
Tuna	891	785	0	0	0	0	0	0	58	187	672	604	858	Tuna
PECUARIO														PECUARIO
Carne de ave	15 095	14 027	15 225	14 836	13 387	14 471	13 945	14 850	14 356	13 097	13 062	14 232	14 316	Carne de ave
Carne de ovino	192	190	183	179	176	173	171	175	172	172	180	183	184	Carne de ovino
Carne de porcino	912	916	921	919	918	925	930	941	953	952	961	951	941	Carne de porcino
Carne de vacuno	472	473	490	452	455	440	420	430	492	490	471	465	445	Carne de vacuno
Carne de caprino	10	10	11	10	10	10	11	16	11	10	11	11	9	Carne de caprino
Carne de alpaca	80	83	77	75	71	69	71	75	86	87	90	78	84	Carne de alpaca
Carne de llama	27	28	27	28	26	26	26	29	32	29	29	22	28	Carne de llama
Huevo	1 427	1 556	1 441	1 579	1 547	1 463	1 574	1 600	1 382	1 501	1 451	1 486	1 475	Huevo
Leche	30 855	29 145	30 233	30 246	29 437	30 221	29 299	30 240	30 892	30 250	30 275	30 150	31 905	Leche
Otros Pecuarios														Otros Pecuarios
Lana	0	0	0	0	0	0	0	13	13	15	14	0	0	Lana
Fibra de alpaca	0	0	0	0	0	0	0	27	37	55	54	0	0	Fibra de alpaca
Fibra de llama	0	0	0	0	0	0	0	8	12	10	10	0	0	Fibra de llama

1/ Cifras preliminares

Fuente: Ministerio de Agricultura y Gerencia Regional de Agricultura y Riego - Arequipa.

Elaboración: BCRP - Sucursal Arequipa. Departamento de Estudios Económicos.



ANEXO 2

AREQUIPA: EXTRACCIÓN DE ESPECIES HIDROBIOLÓGICAS 1/
(Toneladas métricas)

ESPECIES	2019								2020					ESPECIES
	MAY	JUN	JUL	AGO	SET	OCT	NOV	DIC	ENE	FEB	MAR	ABR	MAY	
CHD 2/	2 676	6 599	4 938	4 493	7 626	3 421	6 283	5 731	10 251	2 575	2 363	821	564	CHD 2/
1. Fresco	1 178	2 564	2 538	1 983	3 387	1 859	4 526	3 314	3 819	1 328	2 119	803	524	1. Fresco
2. Congelado	1 499	4 035	2 400	2 510	4 240	1 562	1 757	2 416	6 432	1 246	244	18	40	2. Congelado
CHI 3/	0	16 722	0	429	0	1 903	0	0	0	0	0	0	0	CHI 3/

1/ Cifras preliminares

2/ Consumo Humano Directo

3/ Consumo Humano Indirecto

Fuente: Ministerio de la Producción - PRODUCE.

Elaboración: BCRP - Sucursal Arequipa. Departamento de Estudios Económicos.



ANEXO 3

**AREQUIPA: PRODUCCIÓN MINERA 1/
(unidades recuperables)**

PRODUCTOS	2019								2020					PRODUCTOS
	MAY	JUN	JUL	AGO	SET	OCT	NOV	DIC	ENE	FEB	MAR	ABR	MAY	
MINERÍA METÁLICA														MINERÍA METÁLICA
Cobre (TMF)	33 966	36 731	36 168	35 268	33 569	39 671	37 669	42 917	38 616	31 175	21 373	19 300	28 200	Cobre (TMF)
Oro (Onzas troy)	1 472	1 471	1 534	1 464	1 542	1 700	1 723	1 573	1 334	1 427	947	426	362	Oro (Onzas troy)
Plata (Onzas troy)	10 989	8 905	8 168	12 772	11 831	14 759	11 189	13 312	8 067	11 172	4 993	6 133	10 818	Plata (Onzas troy)
Plomo (TMF)	2 101	1 667	1 671	1 498	2 949	2 277	2 052	2 259	1 607	1 516	1 377	1 180	1 312	Plomo (TMF)
Zinc (TMF)	3 011	2 264	2 494	2 220	2 380	3 014	2 866	3 156	2 264	2 126	1 968	1 666	1 936	Zinc (TMF)
Molibdeno (TMF)	954	1 089	1 031	959	684	1 026	1 067	1 264	548	746	593	365	686	Molibdeno (TMF)

1/ Cifras preliminares

Fuente: Ministerio de Energía y Minas.

Elaboración: BCRP - Sucursal Arequipa. Departamento de Estudios Económicos.

ANEXO 4

**AREQUIPA: EXPORTACIONES POR TIPO DE PRODUCTO 1/
(Valor FOB - Millones de US\$)**

DESCRIPCIÓN	2019								2020					DESCRIPCIÓN
	MAY	JUN	JUL	AGO	SET	OCT	NOV	DIC	ENE	FEB	MAR	ABR	MAY	
PRODUCTOS TRADICIONALES	292,2	369,0	289,8	242,9	340,7	378,9	421,6	347,3	289,3	269,6	216,4	118,5	212,6	PRODUCTOS TRADICIONALES
Agrícolas	0,4	0,6	0,4	0,4	0,2	0,4	0,3	0,5	0,3	0,3	0,2	0,0	0,4	Agropecuario
Pesquero	5,9	0,5	0,0	0,0	0,3	1,0	0,9	0,5	0,0	0,0	0,0	0,0	0,0	Pesquero
Minero	285,9	367,9	289,4	242,5	340,2	377,6	420,5	346,3	289,1	269,3	216,2	118,5	212,2	Minero
Petróleo y gas natural	0,0	0,0	0,0	0,0	0,0	0,0	0,0	0,0	0,0	0,0	0,0	0,0	0,0	Petróleo y gas natural
PRODUCTOS NO TRADICIONALES	31,2	33,0	38,9	34,6	36,2	31,1	27,3	40,1	32,3	32,0	25,8	11,7	19,6	PRODUCTOS NO TRADICIONALES
Agropecuario	7,1	8,6	12,9	10,6	9,5	5,6	10,8	18,0	15,0	12,5	9,2	5,4	10,5	Agropecuario
Textiles	15,1	12,1	16,4	13,7	14,6	12,9	9,6	12,0	10,2	12,6	10,8	2,0	2,5	Textiles
Pesquero	1,0	1,5	1,4	1,0	1,4	0,7	1,2	1,0	0,5	0,2	0,7	0,1	0,1	Pesquero
Mineral no Metálico	1,6	2,0	1,2	1,4	1,5	0,8	1,1	1,5	1,5	0,7	0,5	1,5	0,4	Mineral no Metálico
Siderúrgico	1,3	1,1	1,8	2,3	2,4	4,8	0,1	0,4	0,0	0,0	0,0	0,0	0,0	Siderurgico
Metal Mecánico	0,2	2,7	1,1	0,4	0,2	0,2	0,6	0,5	0,3	1,7	0,3	0,0	0,1	Metal Mecánico
Químico	4,8	4,7	4,1	5,0	6,2	5,6	3,6	6,4	4,6	4,1	4,0	2,8	6,0	Químico
Maderas y Papel	0,1	0,0	0,0	0,0	0,1	0,0	0,0	0,1	0,0	0,1	0,0	0,0	0,0	Maderas y Papel
Diversos	0,2	0,2	0,1	0,4	0,2	0,4	0,3	0,2	0,2	0,1	0,2	0,0	0,0	Diversos
TOTAL	323,4	402,0	328,7	277,5	376,9	410,0	448,9	387,5	321,6	301,6	242,3	130,2	232,2	TOTAL

1/ Cifras preliminares

Fuente: SUNAT.

Elaboración: BCRP - Sucursal Arequipa. Departamento de Estudios Económicos.



ANEXO 5

AREQUIPA: ESTRUCTURA DE EXPORTACIONES POR PRINCIPALES PAÍSES DE DESTINO

ENERO - MAYO

(Valor FOB - Millones de US\$)

País	Principales Productos	% del Total	Valor FOB acumulado	Estructura % por país
RP China		37,8	463,6	100,0%
	Minerales de cobre y sus concentrados		426,3	92,0%
	Cátodos de cobre refinado		16,6	3,6%
	Minerales de oro y sus concentrados		6,0	1,3%
	Pelo fino de alpaca o llama		5,8	1,2%
	Algas frescas secas o congeladas		2,9	0,6%
	Ovas de pez volador congelado		2,6	0,6%
	Minerales de molibdeno y sus concentrados		1,5	0,3%
	Otros		1,9	0,4%
Japón		13,2	162,0	100,0%
	Minerales de cobre y sus concentrados		156,0	96,3%
	Minerales de plata y sus concentrados		4,9	3,0%
	Hígados, Huevas Y Lechas, Secos, Ahumados, Salados		0,4	0,2%
	Otros		0,7	0,4%
Estados Unidos		11,5	141,7	100,0%
	Oro en las demás formas en bruto		52,2	36,9%
	Minerales de molibdeno y sus concentrados		51,7	36,5%
	Cátodos de cobre refinado		12,9	9,1%
	Uvas frescas		6,9	4,9%
	Alcachofas		4,3	3,1%
	Hilados de lana o pelo fino		2,1	1,5%
	Los demás Hilados de lana o pelo fino		1,5	1,1%
	Los demás quinua		1,4	1,0%
	Ácido bórico		0,9	0,7%
	Alcachofa en conserva		0,9	0,6%
	Los demás boratos		0,6	0,4%
	Otros		6,2	4,4%
Canadá		7,4	90,5	100,0%
	Oro en las demás formas en bruto		82,3	90,9%
	Minerales de plata y sus concentrados		6,8	7,5%
	Otros		1,4	1,6%
Suiza		4,9	60,8	100,0%
	Oro en las demás formas en bruto		60,6	99,7%
	Hilados de lana o pelo fino		0,0	0,1%
	Chales, pañuelos de cuello de lana o pelo fino		0,0	0,1%
	Los demás Hilados de lana o pelo fino		0,0	0,1%
	Otros		0,1	0,2%
Corea del Sur		3,3	41,0	100,0%
	Cátodos de cobre refinado		15,9	38,9%
	Minerales de cobre y sus concentrados		12,1	29,6%
	Minerales de plata y sus concentrados		8,8	21,5%
	Otros		4,1	10,1%
Otros		21,9	268,4	
TOTAL		100,0	1 227,9	

Fuente: SUNAT

Elaboración: BCRP - Sucursal Arequipa. Departamento de Estudios Económicos.



ANEXO 6

AREQUIPA: ESTRUCTURA DE EXPORTACIONES POR PRINCIPALES PRODUCTOS
ENERO - MAYO
(Valor FOB - Millones de US\$)

Producto	% del Total	Valor FOB acumulado	Estructura % por país
Minerales de cobre y sus concentrados	55,7	683,9	100,0%
RP China		426,3	62,3%
Japón		156,0	22,8%
España		23,8	3,5%
Bulgaria		21,7	3,2%
Alemania		21,4	3,1%
Corea del Sur		12,1	1,8%
Otros		10,8	1,6%
Oro en las demás formas en bruto	21,3	261,9	100,0%
Canadá		82,3	31,4%
Suiza		60,6	23,1%
Estados Unidos		52,2	20,0%
Emiratos Arabes		35,0	13,4%
India		22,8	8,7%
Turquia		8,2	3,1%
Otros		0,8	0,3%
Minerales de molibdeno y sus concentrados	4,3	53,1	100,0%
Estados Unidos		51,7	97,2%
RP China		1,5	2,8%
Otros		0,0	0,0%
Cátodos de cobre refinado	4,1	50,6	100,0%
RP China		16,6	32,8%
Corea del Sur		15,9	31,5%
Estados Unidos		12,9	25,5%
Otros		5,2	10,2%
Minerales de plata y sus concentrados	2,3	27,7	100,0%
Corea del Sur		8,8	31,8%
Canadá		6,8	24,5%
Alemania		5,8	20,8%
Otros		6,4	23,0%
Minerales de oro y sus concentrados	1,6	19,4	100,0%
Alemania		7,1	36,7%
Bulgaria		6,3	32,5%
RP China		6,0	30,8%
Otros		0,0	0,0%
Pelo fino de alpaca o llama	1,1	14,0	100,0%
Italia		6,3	44,7%
RP China		5,8	41,2%
Otros		2,0	14,1%
Uvas frescas	0,7	8,4	100,0%
Estados Unidos		6,9	82,8%
Países Bajos		0,9	10,9%
Otros		0,5	6,3%
Otros	8,9	108,9	
TOTAL	100,0	1 227,9	

Fuente: SUNAT

Elaboración: BCRP - Sucursal Arequipa. Departamento de Estudios Económicos.



ANEXO 7

**AREQUIPA: IMPORTACIONES POR EL PUERTO DE MATARANI 1/
(Valor FOB - Millones de US\$)**

DESCRIPCIÓN	2019								2020					DESCRIPCIÓN
	MAY	JUN	JUL	AGO	SET	OCT	NOV	DIC	ENE	FEB	MAR	ABR	MAY	
I. BIENES DE CONSUMO	0,9	0,7	1,3	1,3	1,5	1,4	1,8	1,7	2,5	1,6	3,8	2,2	1,0	I. BIENES DE CONSUMO
Bienes de Consumo no Duradero	0,5	0,6	1,0	0,8	0,9	0,9	0,9	1,1	2,0	1,1	3,3	1,8	0,5	Bienes de Consumo no Duradero
Bienes de Consumo Duradero	0,4	0,2	0,3	0,5	0,6	0,5	0,8	0,7	0,5	0,5	0,5	0,4	0,5	Bienes de Consumo Duradero
II. INSUMOS	75,1	48,2	87,8	78,3	50,2	97,4	54,8	85,3	75,9	54,8	52,7	37,9	38,5	II. INSUMOS
Combustibles, Lubricantes y Conexos	29,2	23,5	48,1	23,6	22,9	44,9	24,6	48,5	43,7	21,9	18,4	7,1	12,2	Combustibles, Lubricantes y Conexos
Materias Primas para la Agricultura	9,9	2,2	0,3	2,8	7,6	5,6	5,5	9,7	0,7	7,5	0,6	4,6	6,2	Materias Primas para la Agricultura
Materias Primas para la Industria	36,0	22,5	39,5	52,0	19,8	46,9	24,7	27,1	31,4	25,3	33,7	26,2	20,2	Materias Primas para la Industria
III. BIENES DE CAPITAL Y MATERIALES DE CONSTRUCCIÓN	46,2	15,8	13,2	6,0	28,6	11,7	28,9	26,4	21,8	8,2	11,6	33,9	25,1	III. BIENES DE CAPITAL Y MATERIALES DE CONSTRUCCIÓN
Materiales de Construcción	0,8	1,6	3,7	3,4	1,6	3,2	2,0	1,1	1,9	3,7	0,8	1,3	1,0	Materiales de Construcción
Bienes de Capital para la Agricultura	0,0	0,1	0,0	0,2	0,0	0,0	0,0	0,1	0,1	0,0	0,0	0,0	0,0	Bienes de Capital para la Agricultura
Bienes de Capital para la Industria	8,9	13,6	8,9	0,8	25,6	2,3	5,6	12,1	10,5	3,2	1,8	23,0	23,7	Bienes de Capital para la Industria
Equipos de Transporte	36,5	0,5	0,5	1,7	1,4	6,2	21,3	13,1	9,3	1,4	9,1	9,6	0,3	Equipos de Transporte
TOTAL	122,2	64,8	102,3	85,7	80,3	110,5	85,5	113,5	100,1	64,7	68,1	74,0	64,6	TOTAL

Fuente: SUNAT

Elaboración: BCRP - Sucursal Arequipa. Departamento de Estudios Económicos.

ANEXO 8

AREQUIPA: ESTRUCTURA DE IMPORTACIONES POR PRINCIPALES PAÍSES DE DESTINO
ENERO - MAYO
(Valor FOB - Millones de US\$)

País	Principales Productos	% del Total	Valor FOB acumulado	Estructura % por país
Estados Unidos		56,6	210,2	100,0%
	Diesel 2		98,8	47,0%
	Volquetes automotores		25,0	11,9%
	Máquinas cuya superestructura pueda girar 360°		22,2	10,6%
	Sulfhidrato de sodio		13,8	6,6%
	Maíz duro amarillo		10,2	4,8%
	Los demás azúcares de caña y sacarosa químicamente pura		6,3	3,0%
	Abonos, fosfato diatómico		5,6	2,7%
	Hulla bituminosa		4,5	2,1%
	Los demás habas (porotos, frijoles, fréjoles)		2,6	1,2%
	Otros		21,2	10,1%
RP China		9,2	34,1	100,0%
	Las demás máquinas y aparatos para explotar (Autopropulsadas)		21,8	63,8%
	Las demás hojas de topadoras frontales		0,9	2,6%
	Las demás camionetas pick-up ensambladas		0,6	1,9%
	Artículos de calcetería de fibras sintéticas		0,6	1,8%
	Motocicletas con motor de émbolo		0,5	1,5%
	Otros		9,7	28,3%
Chile		9,1	33,7	100,0%
	Las demás barras, laminadas en caliente de los demás aceros		21,9	65,0%
	Nitrato de amonio para uso minero (grado anfo)		6,6	19,5%
	Otros		5,3	15,6%
Uruguay		5,7	21,3	100,0%
	Los demás trigos		11,6	54,2%
	Maíz duro amarillo		9,7	45,8%
Reino Unido		5,6	20,8	100,0%
	Maíz duro amarillo		17,2	82,8%
	Los demás habas (porotos, frijoles, fréjoles)		2,5	12,1%
	Otros		1,1	5,1%
Suiza		3,5	13,2	100,0%
	Biodiesel y sus mezclas, sin aceites de petróleo		4,7	35,5%
	Autopropulsadas		4,3	32,5%
	Los demás abonos minerales o químicos nitrogenados.		1,3	10,1%
	Abonos, con un porcentaje de nitrógeno superior o igual a 45%		0,9	6,8%
	Otros		2,0	15,2%
Hong Kong		3,2	11,7	100,0%
	Las demás barras, laminadas en caliente de los demás aceros		8,3	70,9%
	Otros		3,4	29,1%
Singapur		1,3	4,9	100,0%
	Los demás abonos minerales o químicos nitrogenados.		3,4	68,4%
	Las demás preparaciones para núcleos de fundición		1,3	25,6%
	Otros		0,3	6,0%
Otros		5,8	21,6	
TOTAL		100,0	371,5	

Fuente: SUNAT

Elaboración: BCRP - Sucursal Arequipa. Departamento de Estudios Económicos.



ANEXO 9

AREQUIPA: ESTRUCTURA DE IMPORTACIONES POR PRINCIPALES PRODUCTOS
ENERO - MAYO
(Valor FOB - Millones de US\$)

Producto	% del Total	Valor FOB acumulado	Estructura % por país
Diesel 2	26,6	98,8	100,0%
Estados Unidos		98,8	100,0%
Maíz duro amarillo	10,0	37,1	100,0%
Reino Unido		17,2	46,3%
Estados Unidos		10,2	27,4%
Uruguay		9,7	26,3%
Las demás barras, laminadas en caliente de los demás aceros	8,1	30,2	100,0%
Chile		21,9	72,4%
Hong Kong		8,3	27,6%
Volquetes automotores	6,7	25,0	100,0%
Estados Unidos		25,0	100,0%
Las demás máquinas y aparatos para explanar-autopropulsadas	6,5	24,3	100,0%
Republica Popular De China		21,8	89,6%
Otros		2,5	10,4%
Máquinas cuya superestructura pueda girar 360°	6,0	22,4	100,0%
Estados Unidos		22,2	99,4%
Otros		0,1	0,6%
Sulfhidrato de sodio	4,1	15,3	100,0%
Estados Unidos		13,8	90,1%
Otros		1,5	9,9%
Los demás trigos	3,4	12,6	100,0%
Uruguay		11,6	91,6%
Otros		1,1	8,4%
Nitrato de amonio para uso minero (grado anfo)	1,8	6,6	100,0%
Chile		6,6	100,0%
Otros	26,7	99,3	
TOTAL	100,0	371,5	

Fuente: SUNAT

Elaboración: BCRP - Sucursal Arequipa. Departamento de Estudios Económicos.



ANEXO 10

AREQUIPA: EJECUCIÓN DE GASTOS DEL GOBIERNO NACIONAL 3/
(Millones de soles)

	2019								2020					
	MAY	JUN	JUL	AGO	SET	OCT	NOV	DIC	ENE	FEB	MAR	ABR	MAY	
GASTOS NO FINANCIEROS	197	168	279	172	168	163	173	271	113	170	152	187	169	GASTOS NO FINANCIEROS
A. GASTOS CORRIENTES	164	142	187	127	141	140	155	216	109	156	138	184	167	A. GASTOS CORRIENTES
1. Remuneraciones	64	63	67	60	60	60	63	78	59	55	54	55	60	1. Remuneraciones
2. Bienes y servicios	63	37	36	31	39	43	34	71	22	36	17	25	23	2. Bienes y servicios
3. Transferencias 1/	37	41	84	36	42	37	57	68	28	65	67	104	83	3. Transferencias 1/
B. GASTOS DE CAPITAL	33	25	93	45	27	24	18	55	4	14	14	3	2	B. GASTOS DE CAPITAL
1. Formación bruta de capital	33	25	93	43	25	24	18	54	4	14	14	3	2	1. Formación bruta de capital
2. Otros gastos de capital 2/	0	0	0	2	3	0	0	1	0	0	0	0	0	2. Otros gastos de capital 2/

1/ Incluye el pago de pensiones, donaciones, transferencias y otros gastos corrientes.

2/ Incluye donaciones y transferencias.

3/ Información actualizada al 31 de mayo de 2020

Fuente: MEF

Elaboración: BCRP, Sucursal Arequipa. Departamento de Estudios Económicos.

ANEXO 11

AREQUIPA: EJECUCIÓN DE GASTOS DEL GOBIERNO REGIONAL /3
(Millones de soles)

	2019								2020					
	MAY	JUN	JUL	AGO	SET	OCT	NOV	DIC	ENE	FEB	MAR	ABR	MAY	
GASTOS NO FINANCIEROS	147	162	183	133	143	146	177	281	130	114	138	112	122	GASTOS NO FINANCIEROS
A. GASTOS CORRIENTES	107	127	122	105	108	111	117	180	114	99	109	108	109	A. GASTOS CORRIENTES
1. Remuneraciones	73	70	79	73	75	76	79	103	79	73	75	77	77	1. Remuneraciones
2. Bienes y servicios	16	16	21	17	18	19	22	49	7	9	12	16	16	2. Bienes y servicios
3. Transferencias 1/	18	40	22	15	15	17	16	28	27	16	22	15	16	3. Transferencias 1/
B. GASTOS DE CAPITAL	40	35	61	27	35	34	60	101	16	15	29	4	12	B. GASTOS DE CAPITAL
1. Formación bruta de capital	40	35	34	27	35	34	60	101	16	15	29	4	12	1. Formación bruta de capital
2. Otros gastos de capital 2/	0	0	27	0	0	0	0	0	0	0	0	0	0	2. Otros gastos de capital 2/

1/ Incluye el pago de pensiones, donaciones, transferencias y otros gastos corrientes.

2/ Incluye donaciones y transferencias.

3/ Información actualizada al 31 de mayo de 2020.

Fuente: MEF

Elaboración: BCRP, Sucursal Arequipa. Departamento de Estudios Económicos.

ANEXO 12

AREQUIPA: EJECUCIÓN DE GASTOS DE LOS GOBIERNOS LOCALES /3
(Millones de soles)

	2019								2020					
	MAY	JUN	JUL	AGO	SET	OCT	NOV	DIC	ENE	FEB	MAR	ABR	MAY	
GASTOS NO FINANCIEROS	89	105	110	84	120	94	105	228	63	103	80	49	57	GASTOS NO FINANCIEROS
A. GASTOS CORRIENTES	50	49	57	42	44	47	47	92	36	44	45	36	41	A. GASTOS CORRIENTES
1. Remuneraciones	16	15	24	14	13	15	17	24	19	15	15	12	15	1. Remuneraciones
2. Bienes y servicios	32	30	29	25	27	28	26	60	14	27	27	22	23	2. Bienes y servicios
3. Transferencias 1/	3	4	4	3	3	4	4	8	3	2	2	1	2	3. Transferencias 1/
B. GASTOS DE CAPITAL	39	57	53	42	76	47	58	136	27	59	35	13	17	B. GASTOS DE CAPITAL
1. Formación bruta de capital	39	57	53	42	76	47	58	136	27	59	35	13	17	1. Formación bruta de capital
2. Otros gastos de capital 2/	0	0	0	0	0	0	0	0	0	0	0	0	0	2. Otros gastos de capital 2/

1/ Incluye el pago de pensiones, donaciones, transferencias y otros gastos corrientes.

2/ Incluye donaciones y transferencias.

3/ Información actualizada al 31 de mayo de 2020.

Fuente: MEF

Elaboración: BCRP, Sucursal Arequipa. Departamento de Estudios Económicos.

ANEXO 13

AREQUIPA: CRÉDITOS
(Saldo en millones de soles)

ENTIDADES FINANCIERAS	2019								2020					
	MAY	JUN	JUL	AGO	SET	OCT	NOV	DIC	ENE	FEB	MAR	ABR	MAY	
I. BANCO DE LA NACION	275	274	271	269	267	267	266	265	265	264	260	255	251	I. BANCO DE LA NACION
II. AGROBANCO	19	19	18	18	17	17	14	14	14	14	14	14	14	II. AGROBANCO
III. BANCA MULTIPLE	7 304	7 328	7 364	7 469	7 516	7 595	7 714	7 667	7 723	7 818	7 722	7 580	8190	III. BANCA MULTIPLE
IV. INST. NO BANCARIAS	3 955	3 970	3 990	4 023	4 041	4 097	4 133	4 107	4 131	4 146	3 977	3 883	3 824	IV. INST. NO BANCARIAS
Empresas Financieras	1 241	1 245	1 251	1 257	1 263	1 283	1 302	1 249	1 250	1 256	1 234	1 214	1 196	Empresas Financieras
Cajas Municipales	2 583	2 594	2 610	2 637	2 647	2 684	2 700	2 726	2 748	2 757	2 614	2 543	2 505	Cajas Municipales
Cajas Rurales	113	112	111	110	110	110	111	113	113	112	110	107	105	Cajas Rurales
Edpymes	18	18	19	20	21	20	20	19	20	21	20	19	18	Edpymes
TOTAL (I+II+III+IV)	11 552	11 590	11 643	11 778	11 841	11 976	12 128	12 052	12 133	12 241	11 973	11 731	12 279	TOTAL (I+II+III)
En M/N	10 120	10 235	10 288	10 402	10 511	10 650	10 831	10 865	10 912	11 013	10 732	10 534	11 101	En M/N
En M/E	1 432	1 355	1 380	1 376	1 330	1 326	1 297	1 188	1 221	1 228	1 241	1 198	1 178	En M/E

Fuente: SBS y AFP.

Elaboración: BCRP, Sucursal Arequipa. Departamento de Estudios Económicos.

ANEXO 14

AREQUIPA: DEPÓSITOS
(Saldo en millones de soles)

ENTIDADES	2019								2020					
	MAY	JUN	JUL	AGO	SET	OCT	NOV	DIC	ENE	FEB	MAR	ABR	MAY	
I. BANCO DE LA NACION	651	663	663	674	699	695	712	741	746	753	778	795	815	I. BANCO DE LA NACION
II. BANCA MULTIPLE	5 840	5 714	5 910	5 908	5 832	6 021	6 065	6 254	6 456	6 417	6 591	6 638	7 438	II. BANCA MULTIPLE
III. INST. NO BANCARIAS	3 832	3 825	3 833	3 885	3 954	3 892	4 077	4 065	4 090	4 212	4 060	3 954	3 951	III. INST. NO BANCARIAS
Empresas Financieras	486	494	504	513	521	530	533	525	529	533	526	545	538	Empresas Financieras
Cajas Municipales	3 291	3 275	3 272	3 315	3 376	3 304	3 484	3 481	3 501	3 618	3 476	3 353	3 356	Cajas Municipales
Cajas Rurales	55	57	57	58	57	57	60	60	59	61	58	56	58	Cajas Rurales
TOTAL (I+II+III)	10 323	10 203	10 406	10 468	10 485	10 608	10 854	11 060	11 292	11 382	11 429	11 386	12 204	TOTAL (I+II+III)
En M/N	7 907	7 898	8 048	8 090	8 092	8 173	8 458	8 635	8 791	8 856	8 916	8 972	9 761	En M/N
En M/E	2 416	2 305	2 358	2 378	2 394	2 435	2 396	2 425	2 501	2 526	2 513	2 415	2 443	En M/E

Fuente: SBS y AFP.

Elaboración: BCRP, Sucursal Arequipa. Departamento de Estudios Económicos.

