



**BANCO CENTRAL DE RESERVA DEL PERÚ**

# **Tacna: Síntesis de Actividad Económica - Julio 2020 -**

**Departamento de Estudios Económicos  
Sucursal Arequipa**

Setiembre de 2020

### Actividad Primaria

- El **sector agropecuario**, en julio, reportó una expansión de 5,7 por ciento, principalmente por las mayores áreas cosechadas de cultivos dirigidos al mercado externo y agroindustria (11,6 por ciento). Entre los meses de enero y julio, la actividad se contrajo en 7,2 por ciento, ante el menor dinamismo reportado en el subsector agrícola (-8,6 por ciento) y, en menor medida, por la caída de la actividad pecuaria (-0,2 por ciento).
- En julio, la **actividad pesquera** registró una caída de 91,0 por ciento, ante el menor desembarque de especies para el consumo humano directo (-82,9 por ciento), relacionado a la línea de congelado. En el período acumulado al mes de julio, el sector creció en 100,4 por ciento.
- En el mismo período, el **sector minero** creció en 7,0 por ciento en el periodo interanual, fundamentalmente por la mayor producción de molibdeno (52,0 por ciento). Entre enero y julio, el sector creció en 20,2 por ciento frente a similar período del año anterior.

### Otros Indicadores de Actividad Económica

- En julio, las **exportaciones**, alcanzaron a US\$ 25,7 millones, lo que significó un crecimiento de 5,6 por ciento por ciento en el período interanual, ante los mayores envíos de productos tradicionales mineros. En contraste, se reportó un menor dinamismo en los envíos no tradicionales (-34,1 por ciento), vinculados a productos pesqueros (-79,1 por ciento), químicos (-39,2 por ciento) y textiles (-49,6 por ciento), entre otros.
- El saldo de **créditos** en la región, en julio, fue de S/ 2 854 millones, registrando un crecimiento de 8,9 por ciento frente a su comparativo interanual, fundamentalmente por las mayores colocaciones de la Banca Múltiple. Asimismo, los **depósitos** alcanzaron a S/ 2 358 millones y registraron un alza de 28,9 por ciento respecto a similar período del año anterior.
- La **inversión pública** sumó S/ 24,3 millones, lo que representó un crecimiento real de 7,2 por ciento frente al periodo comparativo interanual, como resultado del mayor desembolso reportado por el Gobierno regional (104,7 por ciento) y, en menor medida, de los Gobiernos locales (5,5 por ciento).

#### Tacna: Otros indicadores de actividad económica

(Variación % respecto a similar mes del año anterior)

	Feb.20	Mar.20	Abr.20	May.20	Jun.20	Jul.20
Exportaciones	↑ 87,5	↓ -43,8	↑ 67,6	↑ 260,8	↑ 47,4	↑ 5,6
Crédito total 1/	↑ 7,1	↑ 4,4	↓ -1,6	↑ 4,3	↑ 6,3	↑ 8,9
Depósitos 1/	↑ 13,5	↑ 7,2	↑ 8,3	↑ 17,2	↑ 22,8	↑ 28,9
Inversión Pública 2/	↑ 100,5	↓ -27,9	↓ -58,4	↓ -47,8	↓ -67,3	↑ 7,2

1/ En términos reales.

2/ En términos nominales.

Fuentes: BCRP - Sucursal Arequipa, SBS, SUNAT y MEF.

En el mes de julio, el sector agropecuario registró una expansión de 5,7 por ciento, ante la mayor producción agrícola (8,9 por ciento). En el periodo acumulado a julio, el sector acumuló una caída de 7,2 por ciento.

## Producción de principales productos agropecuarios 1/

(Miles de toneladas)

Subsectores	Estructura Porcentual 2018 2/	Julio			Enero - Julio				
		2019	2020	Var.%	2019	2020	Var.%		
<b>SECTOR AGRÍCOLA</b>	<b>70,8</b>			<b>8,9</b>	<b>5,8</b>		<b>-8,6</b>	<b>-7,2</b>	
Orientada al mercado externo y agroindustria 2/	51,3			11,6	8,5		-11,7	-10,0	
Cebolla	1,7	0,7	0,4	-37,9	-0,5	8,0	7,8	-2,4	0,0
Olivo	33,3	6,4	7,8	22,3	9,3	138,2	122,7	-11,2	-6,9
Orégano	11,3	0,3	0,1	-58,5	-3,2	5,9	4,7	-19,6	-1,2
Sandía	1,5	0,0	0,0	-	-	9,0	5,8	-35,5	-0,3
Vid	2,1	0,0	0,0	-	-	6,7	6,8	1,5	0,0
Orientada al mercado interno 2/	19,5			1,3	0,3			9,9	1,4
Alfalfa	6,7	18,6	21,0	12,9	0,0	139,6	160,0	14,6	0,5
Aji	3,4	0,3	0,4	37,2	0,4	8,3	8,8	5,0	0,1
Frijol Vainita	0,5	0,4	0,1	-67,0	-0,8	0,5	0,2	-50,6	0,0
Maíz amiláceo	0,2	0,3	0,0	-84,6	-0,9	2,2	1,8	-17,4	-0,1
Maíz chala	2,4	7,9	10,6	34,5	0,8	64,8	74,5	15,1	0,2
Maíz choclo	0,3	0,1	0,1	18,3	0,0	0,8	1,5	88,9	0,1
Melocotón	0,2	0,0	0,0	-	-	0,4	0,5	18,9	0,0
Papa	0,9	0,3	0,4	33,7	0,2	6,3	5,9	-6,5	0,0
Pera	0,2	0,0	0,0	-	-	1,4	1,3	-6,3	0,0
Pimiento	0,7	0,2	0,1	-77,3	-0,6	1,5	0,7	-51,1	-0,2
Tomate	1,3	0,4	0,4	-17,7	-0,2	5,1	4,5	-10,6	-0,1
Zapallo	1,1	0,8	0,6	-21,5	-0,2	4,6	5,9	28,6	0,1
<b>SECTOR PECUARIO</b>	<b>29,2</b>			<b>-0,4</b>	<b>-0,1</b>			<b>-0,2</b>	<b>0,0</b>
Carne de ave 4/	17,6	1,8	1,7	-0,8	-0,2	12,0	11,9	-0,6	-0,1
Carne de ovino 4/	0,1	0,0	0,0	1,8	0,0	0,1	0,1	0,9	0,0
Carne de porcino 4/	2,1	0,2	0,2	2,3	0,1	1,5	1,6	3,2	0,0
Carne de vacuno 4/	1,0	0,1	0,1	-7,7	-0,1	0,5	0,5	-4,2	0,0
Fibra Alpaca	0,3	0,0	0,0	-	-	0,0	0,0	-	-
Huevos	3,6	0,5	0,5	0,1	0,0	3,4	3,3	-0,6	0,0
Leche	4,4	2,0	2,0	0,6	0,0	14,2	14,3	0,9	0,0
<b>SECTOR AGROPECUARIO</b>	<b>100,0</b>			<b>5,7</b>	<b>5,7</b>			<b>-7,2</b>	<b>-7,2</b>

1/ Cifras preliminares.

2/ Estimado a precios de 2007.

3/ En base a la estructura de similar periodo de 2019.

4/ Peso Neto.

Fuente: Ministerio de Agricultura y Riego y Gerencia Regional de Agricultura y Riego - Tacna.

Elaboración: BCRP - Sucursal Arequipa. Departamento de Estudios Económicos.

- El **subsector agrícola** reportó un crecimiento de 8,9 por ciento, explicado por las mayores áreas cosechadas orientadas al mercado externo y agroindustria (11,6 por ciento), especialmente de olivo (22,3 por ciento). Asimismo, los cultivos destinados al mercado interno se expandieron 1,3 por ciento, principalmente de productos como maíz chala (34,5 por ciento), aji (37,2 por ciento), papa (33,7 por ciento), maíz choclo (18,3 por ciento) y alfalfa (12,9 por ciento). Entre los meses de enero y julio, el subsector registró una contracción de 8,6 por ciento.
- El **subsector pecuario** reportó una caída de 0,4 por ciento, explicada por los menores volúmenes de producción de carne de ave (-0,8 por ciento) y de vacuno (-7,7 por ciento). En el período acumulado a julio, la actividad pecuaria disminuyó marginalmente en 0,2 por ciento.
- En cuanto al avance de **siembras de la campaña actual (2019/2020)**, al cierre del mes de julio, se registraron un total de 8 553 hectáreas instaladas, lo que representó una contracción de 9,5 por ciento respecto a las áreas sembradas en el mismo periodo de la campaña anterior.

La actividad pesquera, en julio, reportó una caída de 91,0 por ciento, ante la menor captura de especies marinas para el consumo humano directo (-82,9 por ciento). Entre enero y julio, el sector creció 100,4 por ciento.

**Producción pesquera 1/ 2/**  
(En TM)

	Julio			Enero - Julio		
	2019	2020	Var.%	2019	2020	Var.%
<b>Consumo Humano Directo</b>	<b>506</b>	<b>86</b>	<b>-82,9</b>	<b>1 278</b>	<b>652</b>	<b>-49,0</b>
Congelado	486	86	-82,2	1 208	427	-64,7
Enlatado	20	0	-100,0	70	225	221,0
<b>SECTOR PESCA 2/</b>			<b>-91,0</b>			<b>100,4</b>

1/ Cifras preliminares.

2/ Estimado a precios de 2007.

Fuente: Gerencia de la Producción - Tacna.

Elaboración: BCRP, Sucursal Arequipa, Departamento de Estudios Económicos.

- El **sector pesquero**, en el mes de julio, experimentó una contracción de 91,0 por ciento en el periodo interanual, debido al menor desembarque de recursos marinos orientados al consumo humano directo (-82,9 por ciento) en la línea de congelado (-82,2 por ciento), además de la ausencia de pesca orientada a la línea de enlatado.
- Entre los meses de enero y julio, la **actividad pesquera** acumuló un crecimiento de 100,4 por ciento respecto al comparativo interanual, resultado que se sustentó en el mayor valor de especies marinas para el consumo de enlatado (221,0 por ciento). De otro lado, se reportó una menor captura de especies para la línea de congelado (-64,7 por ciento), lo que atenuó parcialmente el resultado final del sector.

En julio, el sector minería creció en 7,0 por ciento, principalmente por la mayor producción de molibdeno (52,0 por ciento). Entre los meses de enero y julio, el sector registró una expansión de 20,2 por ciento.

## Producción Minera 1/

(Var. % real respecto al mismo periodo del año anterior)

Mineral	Estructura Porcentual 2018 2/	Julio				Enero - Julio			
		2019	2020	Var.%	Contribución al crecimiento 3/	2019	2020	Var.%	Contribución al crecimiento 3/
Cobre (TMF)	78,5	22 400	21 112	-5,7	-4,5	134 930	140 355	4,0	3,3
Oro (Onzas troy)	0,2	242	181	-25,2	0,0	1 894	1 428	-24,6	0,0
Plata (Onzas troy)	0,1	9 696	10 699	10,3	0,0	59 047	63 459	7,5	0,0
Molibdeno (TMF)	21,2	601	913	52,0	11,5	2 944	5 604	90,3	17,0
<b>SECTOR MINERÍA 2/</b>	<b>100,0</b>			<b>7,0</b>	<b>7,0</b>			<b>20,2</b>	<b>20,2</b>

1/ Cifras preliminares.

2/ Estimado a precios de 2007.

3/ En base a la estructura de similar periodo de 2019.

Fuente: Ministerio de Energía y Minas.

Elaboración: BCRP, Sucursal Arequipa, Departamento de Estudios Económicos.

## Variación de la producción minera 1/

(Var.% real respecto a similar mes del año anterior)

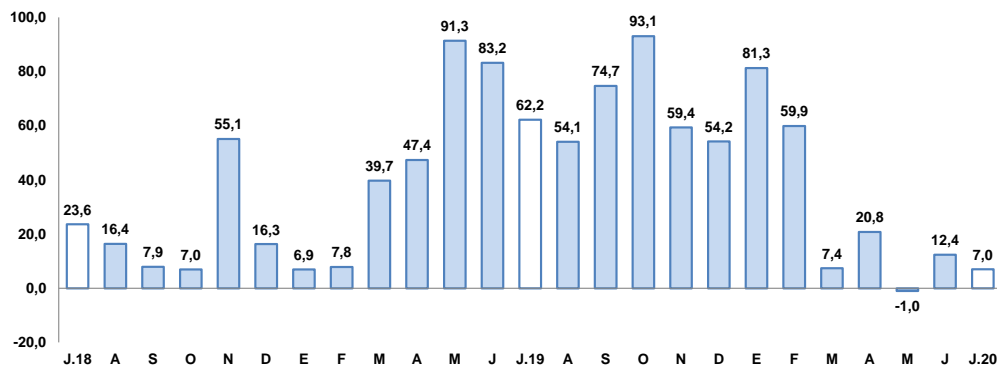

1/ Estimado a precios de 2007

Fuente: Ministerio de Energía y Minas.

Elaboración: BCRP, Sucursal Arequipa, Departamento de Estudios Económicos.

La expansión de la actividad minera, en julio, fue explicada principalmente por el mayor volumen de producción de molibdeno (52,0 por ciento) reportado por la empresa minera Southern Perú Copper Corporation. En el periodo acumulado entre enero y julio, el sector presentó un crecimiento de 20,2 por ciento respecto a similar período del año anterior, como consecuencia de la mayor producción de molibdeno (90,3 por ciento), plata (7,5 por ciento) y cobre (4,0 por ciento).

La cotización internacional de los principales metales, en julio, siguió una tendencia al alza. El precio promedio del cobre (US\$/TM 6 372) subió 10,7 por ciento respecto al mes anterior, debido principalmente a la recuperación de la demanda liderada por China. Asimismo, se registró un incremento en el precio promedio del oro (US\$/oz.tr. 1843) en 6,4 por ciento, ante la incertidumbre económica provocada por la tensión geopolítica entre Estados Unidos y China, y al aumento de casos positivos de COVID-19; en tanto que, también hubo un alza en los precios promedio de la plata (US\$/oz.tr. 21), plomo (US\$/lb. 82,5) y zinc (US\$/lb. 99), los que se incrementaron en 15,9, 4,2 y 7,5 por ciento, respectivamente.

En julio, las exportaciones crecieron 5,6 por ciento, ante los mayores despachos de productos tradicionales (49,1 por ciento). En el periodo acumulado entre enero y julio, las exportaciones crecieron en 39,3 por ciento.

### Exportaciones por grupo de productos 1/ (Valor FOB Millones de US\$)

TIPO	Julio			Enero-Julio		
	2019	2020	Var.%	2019	2020	Var.%
<b>PRODUCTOS TRADICIONALES</b>	<b>11,6</b>	<b>17,3</b>	<b>49,1</b>	<b>51,4</b>	<b>120,1</b>	<b>133,6</b>
Pesqueros	0,0	0,0	-	0,0	0,0	-
Agrícolas	0,0	0,0	2/	0,0	0,0	224,9
Mineros	11,6	17,2	48,3	51,4	119,8	132,9
Petróleo y gas natural	0,0	0,1	-	0,0	0,3	-
<b>PRODUCTOS NO TRADICIONALES</b>	<b>12,7</b>	<b>8,4</b>	<b>-34,1</b>	<b>74,5</b>	<b>55,3</b>	<b>-25,8</b>
Agropecuarios	5,4	6,6	23,1	33,6	32,0	-4,8
Pesqueros	5,2	1,1	-79,1	24,9	16,7	-33,0
Textiles	0,2	0,1	-49,6	1,7	0,6	-64,7
Maderas y papeles y sus derivados	0,9	0,0	-95,3	5,0	0,2	-95,0
Químicos	0,6	0,4	-39,2	4,4	4,0	-9,5
Minerales no metálicos	0,1	0,1	-3,2	0,7	0,4	-35,5
Sidero-Metalúrgicos	0,0	0,0	-34,7	0,0	0,0	-77,1
Metal-mecánicos	0,2	0,0	-94,7	3,6	1,0	-72,9
Otros	0,1	0,0	-98,5	0,5	0,3	-40,5
<b>TOTAL EXPORTACIONES</b>	<b>24,3</b>	<b>25,7</b>	<b>5,6</b>	<b>125,9</b>	<b>175,4</b>	<b>39,3</b>

1/ Cifras preliminares.

2/ Variación más de mil por ciento.

Fuente: SUNAT.

Elaboración: BCRP, Sucursal Arequipa, Departamento de Estudios Económicos.

- En julio, las **exportaciones** totalizaron US\$ 25,7 millones, registrando un crecimiento de 5,6 por ciento en el período interanual, explicado por los mayores embarques de productos tradicionales (49,1 por ciento) asociados a productos mineros como cobre; y a productos agrícolas, los que crecieron en más de mil por ciento. En contraste, disminuyeron los envíos de productos no tradicionales (-34,1 por ciento), debido a la menor demanda de productos pesqueros (-79,1 por ciento), maderas y papeles y sus derivados (-95,3 por ciento), químicos (-39,2 por ciento) y textiles (-49,6 por ciento), entre los principales.
- Los **principales destinos** de las exportaciones regionales, entre los meses de enero y julio, se concentraron en cinco países, los que representaron el 70,8 por ciento del total. En primer lugar, se posicionó Canadá (23,0 por ciento), seguido de Chile (14,9 por ciento), Filipinas (14,6 por ciento), China (10,7 por ciento) y de Alemania (7,6 por ciento).
- A nivel de los **principales productos**, entre enero y julio, se ubicó en primer lugar el oro en las demás formas en bruto (23,0 por ciento), destinado a Canadá (100,0 por ciento); seguido de minerales de cobre y sus concentrados (21,6 por ciento), comprados por Filipinas (67,7 por ciento) y Alemania (32,3 por ciento); minerales de molibdeno y sus concentrados (18,1 por ciento), demandados principalmente por Chile (41,4 por ciento), Países Bajos (26,6 por ciento) y China (24,6 por ciento); y por los cátodos de cobre refinado (5,6 por ciento), enviados a China (88,4 por ciento) e Italia (11,6 por ciento); entre otros.

El saldo de créditos, al finalizar el mes de julio, alcanzó a S/ 2 854 millones, reportando un alza de 8,9 respecto a su comparativo interanual, principalmente por las mayores colocaciones de la Banca Múltiple (13,3 por ciento).

## Crédito Directo (Saldos a fin de periodo en millones de nuevos soles)

	Estructura % Jul-20	Julio		Var.% Nominal Jul-20 / Jul-19
		2019	2020	
<b>Banco de la Nación 1/</b>	<b>2,7</b>	<b>86</b>	<b>76</b>	<b>-11,3</b>
<b>Agrobanco 2/</b>	<b>0,4</b>	<b>11</b>	<b>12</b>	<b>5,9</b>
<b>Banca múltiple</b>	<b>62,3</b>	<b>1 568</b>	<b>1 777</b>	<b>13,3</b>
<b>Instituciones no bancarias</b>	<b>34,6</b>	<b>956</b>	<b>988</b>	<b>3,4</b>
Financieras	7,5	214	214	0,4
Cajas Municipales	26,8	735	764	3,9
Cajas Rurales	0,3	6	8	44,3
Edpymes	0,0	1	1	-4,2
Arrendamiento Financiero	0,0	0	0	-
<b>TOTAL</b>	<b>100,0</b>	<b>2 621</b>	<b>2 854</b>	<b>8,9</b>
<b>Empresas</b>	<b>66,3</b>	<b>1 663</b>	<b>1 892</b>	<b>13,7</b>
<b>Personas</b>	<b>33,7</b>	<b>958</b>	<b>962</b>	<b>0,4</b>
Consumo	25,8	745	735	-1,3
Hipotecario	7,9	213	227	6,3
MN	94,9	2 428	2 708	11,5
ME	5,1	193	145	-24,8
ME (Millo.US\$)		58	41	-29,5

1/ Considera sólo los créditos de consumo e hipotecario.

2/ No considera los créditos a las demás empresas del sistema financiero.

Fuente: SBS y AFP.

Elaboración: BCRP, Sucursal Arequipa. Departamento de Estudios Económicos.

## Variación del crédito directo (Var.% con respecto a similar mes del año anterior)

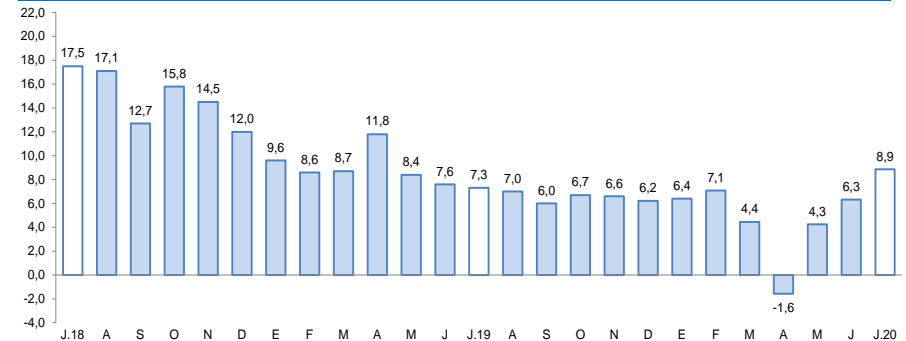

Fuente: Superintendencia de Banca, Seguros y AFP.

- Según el **tipo de crédito**, las colocaciones fueron concentradas principalmente al sector empresarial, las que representaron el 66,3 por ciento del total y cuyos saldos crecieron en 13,7 por ciento. Asimismo, los créditos orientados a las personas representaron el 33,7 por ciento restante y crecieron en 0,4 por ciento, ante los mayores préstamos hipotecarios (6,3 por ciento).
- Por **tipo de moneda** las operaciones en moneda nacional representaron el 94,9 por ciento del total, reportando un crecimiento de 11,5 respecto a su comparativo interanual; en tanto que, el 5,1 por ciento restante de las colocaciones fueron canalizadas en moneda extranjera, registrando una caída de 24,8 por ciento.

En julio, el saldo de los depósitos fue de S/ 2 358 millones, registrando una expansión de 28,9 por ciento, fundamentalmente por las mayores captaciones de la Banca Múltiple en moneda nacional.

Depósitos (Saldo a fin de periodo en millones de nuevos soles)				
	Estructura % Jul-20	Julio		Var.% Nominal Jul-20 / Jul-19
		2019	2020	
<b>Banco de la Nación</b>	<b>14,2</b>	<b>277</b>	<b>335</b>	<b>20,9</b>
<b>Banca múltiple</b>	<b>60,6</b>	<b>976</b>	<b>1 430</b>	<b>46,6</b>
<b>Instituciones no bancarias</b>	<b>25,2</b>	<b>577</b>	<b>594</b>	<b>2,9</b>
Financieras	1,8	35	42	19,6
Cajas Municipales	23,3	540	550	1,8
Cajas Rurales	0,1	1	1	30,5
<b>TOTAL</b>	<b>100,0</b>	<b>1 829</b>	<b>2 358</b>	<b>28,9</b>
Vista	22,2	331	523	57,8
Ahorro	48,6	849	1 146	35,0
A plazo	29,2	649	690	6,2
MN	80,6	1 397	1 900	36,0
ME	19,4	432	459	6,1
ME (Mill. US\$)		131	130	-0,5

Fuente: Superintendencia de Banca, Seguros y AFP.

Elaboración: BCRP, Sucursal Arequipa. Departamento de Estudios Económicos.

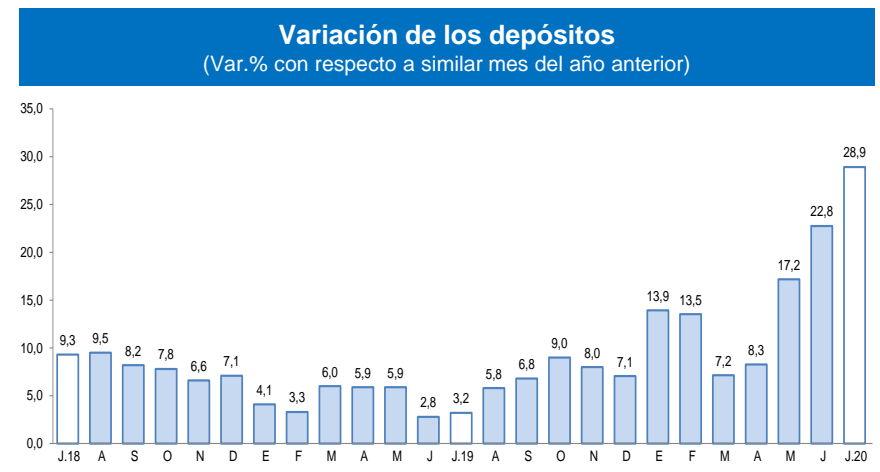

Fuente: Superintendencia de Banca, Seguros y AFP.

- De acuerdo a la **modalidad de captación**, los depósitos de ahorro representaron el 48,6 por ciento del total de operaciones y mostraron un incremento de 35,0 por ciento; seguidos por los depósitos a plazo, que participaron del 29,2 por ciento de las captaciones y que aumentaron sus saldos en 6,2 por ciento; en tanto que, los depósitos a la vista alcanzaron el 22,2 por ciento restante, evidenciando un crecimiento de 57,8 por ciento.



La inversión pública, en julio, reportó una expansión real de 7,2 por ciento, ante la mayor ejecución del Gobierno regional y los Gobiernos locales. Entre enero y julio, la inversión acumuló una caída de 22,0 por ciento.

## Inversión Pública 1/ 2/

(En millones de soles)

	Julio			Enero - Julio		
	2019	2020	Var.% real	2019	2020	Var.% real
Gobierno nacional	7	1	-84,0	60	17	-71,7
Gobierno regional	7	14	104,7	76	81	4,6
Gobiernos locales	9	9	5,5	49	48	-2,8
<b>Total</b>	<b>22</b>	<b>24</b>	<b>7,2</b>	<b>185</b>	<b>146</b>	<b>-22,0</b>

1/ Información actualizada al 31 de julio de 2020.

2/ Comprende la adquisición de activos no financieros.

Fuente: MEF.

Elaboración: BCRP, Sucursal Arequipa. Departamento de Estudios Económicos.

## Variación de la Inversión Pública

(Var.% real con respecto a similar mes del año anterior)

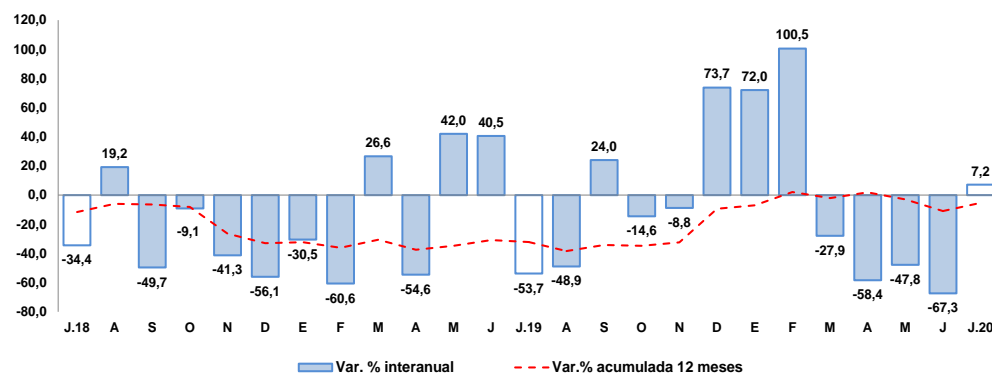

Fuente: MEF.

Elaboración: BCRP, Sucursal Arequipa. Departamento de Estudios Económicos.

Los principales proyectos ejecutados en la región fueron:

Por el **Gobierno nacional**:

- Instalación, mejoramiento y ampliación de los servicios turísticos públicos de la Estación Ferrocarril Tacna-Arica, distrito y provincia de Tacna; con S/ 344,3 mil.
- Integración vial Tacna – La Paz; con un monto de inversión de S/ 226,3 mil.
- Mejoramiento y ampliación del servicio educativo de la escuela profesional de educación de la Universidad Nacional Jorge Basadre Grohmann; con S/ 94,5 mil.

En el caso del **Gobierno regional** destacaron:

- Mejoramiento y ampliación de la provisión de agua para desarrollo agrícola en el Valle de Tacna - Vilavilani II - Fase I; con un monto de S/ 5,6 millones.
- Mejoramiento del canal Chiquitoma – Calleraco – Centro Poblado Totora- Candarave - Tacna; con S/ 1,1 millones.
- Mejoramiento del servicio de atención del centro asistencial residencial del adulto mayor San Pedro en el distrito de Tacna; con un monto de S/ 993,3 mil.

Y por los **Gobiernos locales** fueron:

- Creación de la infraestructura de riego represamiento Cularjahuira para la comisión de regantes Camilaca, distrito de Camilaca - Candarave; por S/ 570,4 mil.
- Mejoramiento de los servicios de apoyo a la cadena productiva de leche y derivados en Sama Grande, Proter Sama, Poquera y Tomasiri, Inclán; con S/ 474,9 mil.
- Adquisición de maquinaria agrícola de la oficina de administración de maquinaria y equipo pesado en la localidad Locumba; por S/ 227,6 mil.