



BANCO CENTRAL DE RESERVA DEL PERÚ

Moquegua: Síntesis de Actividad Económica - Diciembre 2020 -

**Departamento de Estudios Económicos
Sucursal Arequipa**

Febrero de 2021

Actividad Primaria

- El **sector agropecuario** creció 7,4 por ciento en términos interanuales, sustentado en la expansión de la actividad agrícola (9,8 por ciento) originado por el incremento de las áreas cosechadas de cultivos dirigidos al mercado externo y agroindustria (65,4 por ciento). En contraste, el subsector pecuario decreció ligeramente 0,9 por ciento. Entre enero y diciembre, la actividad agropecuaria experimentó un alza de 9,8 por ciento.
- La **actividad pesquera**, en noviembre, se expandió 25,6 por ciento en el periodo interanual, ante la mayor captura de especies marinas para el consumo humano directo (7,4 por ciento). Entre enero y noviembre, la actividad pesquera disminuyó 11,5 por ciento en comparación a similar periodo del 2019.
- La **actividad minera**, presentó un crecimiento de 7,5 por ciento en comparación al año anterior, ante la mayor producción de cobre (4,9 por ciento), molibdeno (15,5 por ciento), plata (26,8 por ciento) y oro (12,4 por ciento) reportado por Southern Perú Copper Corporation (SPCC) ante la mayor recuperación de los minerales. Respecto al periodo entre enero y diciembre, el sector presentó una expansión de 10,9 por ciento.

Otros Indicadores de Actividad Económica

- El **sector fabril** registro una ligera caída de 0,3 por ciento frente a su comparativo interanual, asociado a la menor producción de cobre blíster (-13,1 por ciento) y oro refinado (-7,6 por ciento). Entre enero y diciembre, el sector tuvo una expansión de 11,8 por ciento, principalmente por la mayor fabricación de cobre blíster (16,5 por ciento), cátodos de cobre (8,0 por ciento) y plata refinada (27,1 por ciento).
- Las **exportaciones** en diciembre, totalizaron US\$ 258,9 millones, representando una contracción de 10,8 por ciento en comparación al mismo mes del año anterior, ante los menores envíos de productos tradicionales (-8,9 por ciento) relacionado a embarques mineros, como concentrado de cobre y molibdeno. Asimismo, coadyuvaron a este resultado los menores embarques de productos no tradicionales (-60,9 por ciento) explicado por la menor demanda de productos químicos (-70,8 por ciento) como ácido sulfúrico demandado por Chile; y pesqueros (-11,6 por ciento) como filete y tentáculos de pota congelada, entre los más resaltantes.
- Al término del mes de diciembre, el saldo de **créditos** en la región alcanzó a S/ 1 668 millones, lo que representó un incremento de 6,5 por ciento frente al mismo período del año anterior, ante las mayores colocaciones de la Banca Múltiple y las Instituciones No Bancarias. De otro lado, los **depósitos** registraron un alza de 22,2 por ciento respecto al año anterior, principalmente por las mayores captaciones de depósitos de ahorro (44,2 por ciento) y a la vista (3,9 por ciento).
- La **inversión pública** sumó S/ 133 millones, lo que representa una expansión real de 11,7 por ciento, frente al periodo comparativo; debido a la mayor ejecución de los tres niveles de gobierno; Gobierno nacional (28,7 por ciento), Gobierno regional (2,7 por ciento) y los Gobiernos locales (9,3 por ciento).

Moquegua: Otros indicadores de actividad económica

(Variación % respecto a similar mes del año anterior)

	Jul.20	Ago.20	Set.20	Oct.20	Nov.20	Dic.20
Producción industrial 1/	↑ 14,1	↓ -7,8	↓ -10,7	↑ 46,9	↑ 11,5	↓ -0,3
Exportaciones 2/,3/	↑ 28,7	↓ -54,1	↓ -14,7	↓ -10,4	↑ 72,1	↓ -10,8
Crédito total 2/	↑ 5,2	↑ 4,8	↑ 5,4	↑ 6,1	↑ 5,8	↑ 6,5
Depósitos2/	↑ 28,7	↑ 26,1	↑ 35,2	↑ 33,1	↑ 25,3	↑ 22,2
Inversión Pública 1/	↑ 50,6	↓ -46,0	↓ -1,9	↓ -3,8	↑ 24,3	↑ 11,7

1/ En términos reales..

2/ En términos nominales.

3 / Para los meses de agosto a diciembre del año 2020, las exportaciones de cobre, zinc y molibdeno se han estimado sobre la base de los niveles de producción en los casos de empresas que, habiendo realizado embarques, aún no figuran en el registro de exportaciones.

Fuente: BCRP – Sucursal Arequipa, SBS, SUNAT y MEF.

En el mes de diciembre, el sector agropecuario registró un alza de 7,4 por ciento en términos interanuales, sustentado en la expansión de la actividad agrícola (9,8 por ciento). Entre enero y diciembre, la actividad agropecuaria experimentó un crecimiento de 9,8 por ciento.

Producción de principales productos agropecuarios 1/

(Miles de toneladas)

Subsectores	Estructura		Diciembre				Enero - Diciembre			
	Porcentual 2018 2/	2019	2020	Var.%	Contribución al crecimiento 3/	2019	2020	Var.%	Contribución al crecimiento 3/	
SECTOR AGRÍCOLA	79,2			9,8	7,6			12,5	10,2	
Orientada al mercado externo y agroindustria 2/	22,4			65,4	14,7			6,2	1,6	
Olivo	0,3	0,0	0,0	-	-	0,3	0,1	-68,1	-0,3	
Orégano	9,9	0,3	0,5	79,7	10,0	2,1	2,2	3,6	0,3	
Palta	5,0	0,4	0,6	35,1	1,6	7,6	7,6	0,1	0,0	
Vid	7,1	0,0	0,0	-	-	6,5	7,9	20,7	1,4	
Orientada al mercado interno 2/	56,8			-6,3	-4,9			14,7	10,9	
Alfalfa	46,9	49,4	47,6	-3,7	-2,0	623,3	756,0	21,3	11,0	
Cebolla	0,7	0,1	0,1	48,0	0,2	1,8	1,2	-30,0	-0,2	
Chirimoya	0,2	0,0	0,0	-	-	0,2	0,3	28,2	0,1	
Frijol grano seco	0,1	0,0	0,0	-	-	0,0	0,0	207,0	0,0	
Haba grano seco	0,2	0,0	0,0	-100,0	0,0	0,2	0,1	-20,4	0,0	
Maíz amiláceo	0,8	0,0	0,0	283,0	0,1	0,8	0,8	-2,0	0,0	
Maíz Choclo	0,3	0,2	0,1	-50,9	-0,5	0,8	0,6	-15,9	0,0	
Manzana	0,3	0,0	0,0	-	-	0,6	0,6	-0,2	0,0	
Papa	2,5	0,2	0,4	154,9	1,1	7,0	6,2	-11,2	-0,3	
Tuna	1,0	0,1	0,1	-46,2	-0,3	2,6	2,2	-18,1	-0,2	
SECTOR PECUARIO	20,8			-0,9	-0,2			-2,4	-0,4	
Carne de ave 4/	0,5	0,0	0,0	1,3	0,0	0,2	0,2	1,5	0,0	
Carne de alpaca 4/	0,3	0,0	0,0	13,7	0,0	0,1	0,1	-4,8	0,0	
Carne de ovino 4/	0,2	0,0	0,0	9,1	0,0	0,1	0,1	-7,8	0,0	
Carne de porcino 4/	2,6	0,1	0,1	-1,6	-0,1	1,2	1,1	-4,1	-0,1	
Carne de vacuno 4/	3,6	0,1	0,1	-12,6	-0,5	0,7	0,7	-9,7	-0,2	
Fibra Alpaca	1,2	0,0	0,0	21,5	0,3	0,1	0,1	-13,2	-0,1	
Huevos	0,5	0,0	0,0	-3,0	0,0	0,4	0,4	-1,2	0,0	
Leche	11,5	1,5	1,5	-0,2	0,0	17,6	17,7	0,7	0,1	
SECTOR AGROPECUARIO	100,0			7,4	7,4			9,8	9,8	

1/ Cifras preliminares.

2/ Estimado a precios de 2007.

3/ En base a la estructura de similar periodo de 2019.

4/ Peso Neto.

Fuente: Ministerio de Desarrollo Agrario y Riego, y Gerencia Regional de Agricultura y Riego - Moquegua.

Elaboración: BCRP, Sucursal Arequipa, Departamento de Estudios Económicos.

- El **subsector agrícola**, en diciembre, experimentó un crecimiento de 9,8 por ciento, debido a las mayores áreas cosechadas de productos orientados al mercado externo y agroindustria (65,4 por ciento), fundamentalmente por el incremento en la cosecha de orégano (79,7 por ciento) y, en menor magnitud, de palta (35,1 por ciento). Respecto a los productos destinados al mercado interno, se registró una contracción de 6,3 por ciento, debido a la menor cosecha de alfalfa (-3,7 por ciento), maíz choclo (-50,9 por ciento), tuna (-46,2 por ciento) y la nula cosecha de lima, damasco, maíz chala, y frijol vainita. En el periodo acumulado a diciembre, la actividad agrícola creció 12,5 por ciento.

- El **subsector pecuario** mostró una variación negativa de 0,9 por ciento, sustentado esencialmente por el decremento de la producción de carne de vacuno (-12,6 por ciento), de carne de porcino (-1,6 por ciento), huevos (-3,0 por ciento) y leche (-0,2 por ciento), resultado explicado por la menor disponibilidad de unidades para la saca. Entre enero y diciembre, la actividad pecuaria cayó 2,4 por ciento, dados los menores volúmenes de producción de carne de vacuno (-9,7 por ciento), fibra de alpaca (-13,2 por ciento), carne de porcino (-4,1 por ciento), carne de ovino (-7,8 por ciento), carne de alpaca (-4,8 por ciento) y huevos (-1,2 por ciento), debido a la menor disponibilidad de unidades para la saca y la esquila.

El sector pesquero, en noviembre, reportó una expansión de 25,6 por ciento en términos interanuales, debido a los mayores desembarques de recursos marinos destinados al consumo humano directo (7,4 por ciento). En contraste, en el periodo acumulado, el sector decreció 11,5 por ciento.

Producción pesquera 1/ 2/

(En TM)

	Noviembre			Enero - Noviembre		
	2019	2020	Var.%	2019	2020	Var.%
Consumo Humano Directo	4 492	4 823	7,4	31 980	28 522	-10,8
Fresco	2 890	3 829	32,5	21 300	21 816	2,4
Congelado	810	293	-63,9	8 314	4087	-50,8
Enlatado	791	701	-11,4	2 346	2612	11,3
Curado	0	0	345,6	20	7	-66,2
Consumo Humano Indirecto	0	0	-	51 919	0	-100,0
SECTOR PESCA 2/			25,6			-11,5

1/ Cifras preliminares.

2/ Estimado a precios de 2007.

Fuente: Ministerio de la Producción – PRODUCE y Gerencia regional de la Producción Moquegua.

Elaboración: BCRP, Sucursal Arequipa, Departamento de Estudios Económicos

Cotización de la harina de pescado

(US\$/tonelada - Hamburgo)

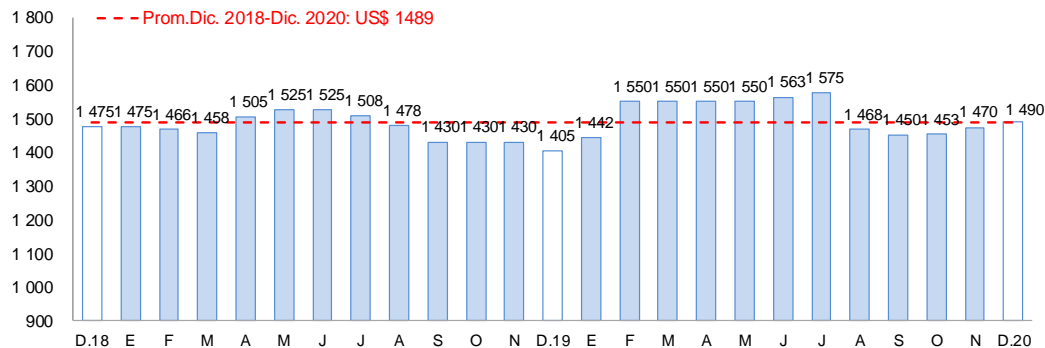

Fuente: Reuters y Bloomberg.

Elaboración: BCRP, Sucursal Arequipa, Departamento de Estudios Económicos

En noviembre, el **sector pesca** se expandió 25,6 por ciento en el periodo interanual, ante el mayor desembarque de especies marinas para el consumo humano directo (7,4 por ciento) relacionado a la línea de fresco (32,5 por ciento) de especies como caballa, jurel, lorna y bonito; y para la elaboración de curado (345,6 por ciento). En contraste, se registraron caídas en la captura de recursos para congelado (-63,9 por ciento) y enlatado (-11,4 por ciento), que atenuaron parcialmente el resultado final del sector.

Entre enero y noviembre, la **actividad pesquera** disminuyó 11,5 por ciento en comparación a similar periodo del 2019, debido a la menor captura de especies marinas dirigidas al consumo humano directo (-10,8 por ciento) para la línea de congelado (-50,8 por ciento) como perico, lisa y pota, entre otras especies; y curado (-66,2 por ciento). Asimismo, coadyuvó a este resultado negativo la nula captura de anchoveta para el consumo humano indirecto o uso industrial (-100,0 por ciento)..

En el mes de diciembre, el **precio promedio internacional de la harina de pescado** fue de US\$ 1 490 por tonelada, lo que significó un crecimiento de 6,0 por ciento en el periodo interanual; por otro lado, en el periodo mensual, también hubo una variación positiva de 1,4 por ciento.

En el mes de diciembre, el sector minero se expandió 7,5 por ciento, explicado por los mayores volúmenes de producción de cobre (4,9 por ciento), molibdeno (15,5 por ciento), plata (26,8 por ciento) y oro (12,4 por ciento). En el periodo acumulado, el sector reportó la misma dinámica, al crecer 10,9 por ciento.

Producción Minera 1/

(Var. % real respecto al mismo periodo del año anterior)

Mineral	Estructura Porcentual 2018 2/	Diciembre				Enero - Diciembre			
		2019	2020	Var.%	Contribución al crecimiento 3/	2019	2020	Var.%	Contribución al crecimiento 3/
Cobre (TMF)	79,6	13 765	14 437	4,9	3,8	148 414	159 681	7,6	6,0
Oro (KGF)	0,9	12	14	12,4	0,0	365	172	-53,0	-0,4
Plata (KGF)	3,0	5 980	7 581	26,8	0,6	69 206	75 144	8,6	0,2
Molibdeno (TMF)	16,5	321	371	15,5	3,0	3 154	4 056	28,6	5,1
SECTOR MINERÍA 2/	100,0			7,5	7,5			10,9	10,9

1/ Cifras preliminares.

2/ Estimado a precios de 2007.

3/ En base a la estructura de similar periodo de 2018.

Fuente: Ministerio de Energía y Minas.

Elaboración: BCRP, Sucursal Arequipa, Departamento de Estudios Económicos.

- En el mes de diciembre, la **actividad minera** reportó un crecimiento de 7,5 por ciento en comparación al mismo mes del año 2019, ante la mayor producción de cobre (4,9 por ciento), molibdeno (15,5 por ciento), plata (26,8 por ciento) y oro (12,4 por ciento) reportado por Southern Perú Copper Corporation (SPCC) debido a la mayor recuperación de los minerales. A nivel regional, Moquegua se mantuvo en el cuarto lugar en producción de molibdeno, al aportar el 12,9 por ciento de la producción nacional; en tanto que, ocupó el séptimo lugar en la producción cuprífera, al contribuir con el 6,9 por ciento del total producido.

Variación de la producción minera 1/

(Var.% real respecto a similar mes del año anterior)

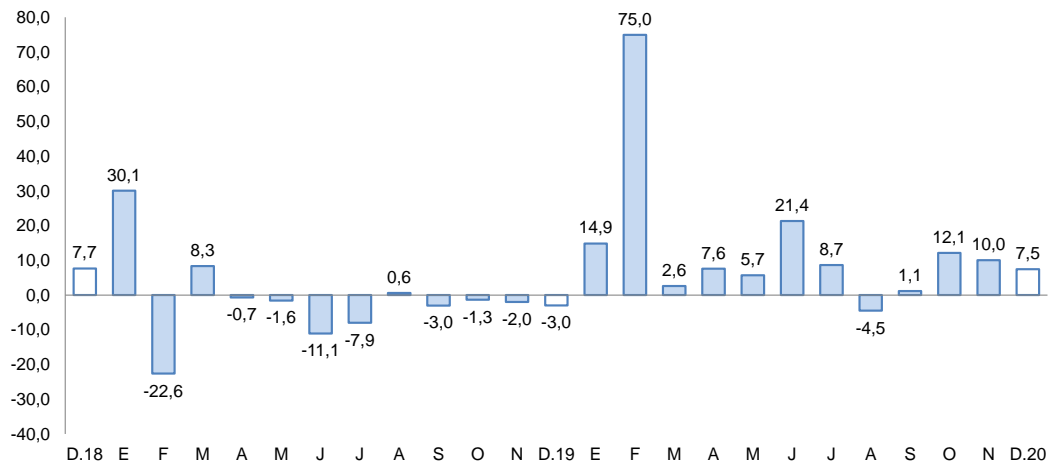

Fuente: Ministerio de Energía y Minas.

Elaboración: BCRP, Sucursal Arequipa, Departamento de Estudios Económicos.

- Las **cotizaciones internacionales de los principales metales** en diciembre, reportaron resultados mixtos. El precio promedio del cobre (US\$/TM 7 772) subió 9,9 por ciento, cotización más alta desde el 2013, impulsado principalmente por el crecimiento de la actividad manufacturera en China y por la aprobación del paquete de estímulo fiscal en Estados Unidos. Asimismo, se registró un crecimiento en los precios promedio de la plata (US\$/oz.tr. 25), plomo (US\$/lb. 91) y zinc (¢US\$/lb. 126) en 4,1 por ciento, 5,1 por ciento y 4,2 por ciento, respectivamente. En contraste, decreció ligeramente el precio promedio del oro (US\$/oz.tr. 1 860) en 0,2 por ciento.

La producción manufacturera registró una ligera caída de 0,3 por ciento, debido a la menor producción de cobre blíster (-13,1 por ciento) y oro refinado (-7,6 por ciento). Respecto al periodo acumulado, el sector fabril creció 11,8 por ciento.

Producción manufacturera 1/

(Variación % real respecto al mismo periodo del año anterior)

Ramas de actividad	Estructura porcentual 2018	Diciembre		Enero - Diciembre	
		Var.%	Contribución 3/	Var.%	Contribución 3/
MANUFACTURA PRIMARIA					
Conservas y congelado pescado	0,4	86,6	0,6	-36,9	-0,4
Harina y aceite de pescado	0,6	-	-	-100,0	-0,3
Cobre blíster	49,5	-13,1	-7,5	16,5	8,5
Cátodos de cobre	47,6	16,0	6,5	8,0	3,6
Oro refinado	0,3	-7,6	0,0	-11,9	0,0
Plata refinada	1,6	12,4	0,2	27,1	0,4
SECTOR MANUFACTURA	100,0	-0,3	-0,3	11,8	11,8

1/ Cifras preliminares.

2/ A precios de 1994.

3/ En base a la estructura de similar periodo de 2018.

Fuente: Ministerios de la Producción y Energía y Minas

Elaboración: BCRP, Sucursal Arequipa. Departamento de Estudios Económicos.

Variación de la manufactura primaria

(Var.% real respecto a similar mes del año anterior)

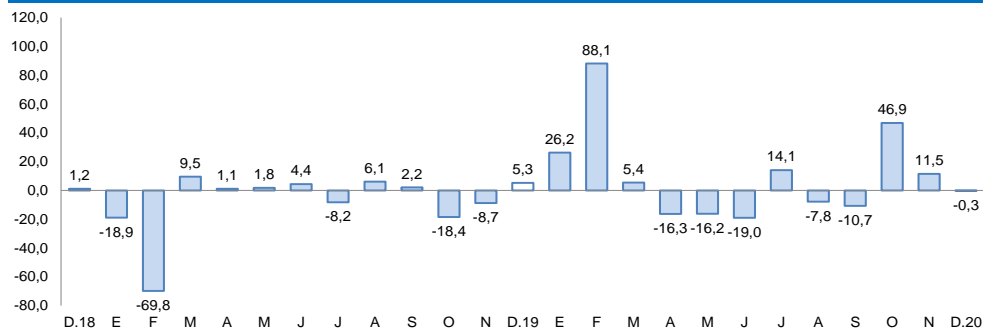

Fuente: Empresas Industriales.

Elaboración: BCRP, Sucursal Arequipa, Departamento de Estudios Económicos

- En diciembre, la **actividad manufacturera** de la región reportó una ligera contracción de 0,3 por ciento, debido a la menor producción de cobre blíster (-13,1 por ciento) y oro refinado (-7,6 por ciento); en contraste, se reportó una mayor fabricación de cátodos de cobre (16,0 por ciento), conservas y congelado de pescado (86,6 por ciento) y plata refinada (12,4 por ciento), resultados que amortiguaron parcialmente la contracción del sector.
- Al cierre del 2020, el sector acumuló una expansión de 11,8 por ciento, ante la mayor fabricación de cobre blíster (16,5 por ciento), cátodos de cobre (8,0 por ciento) y plata refinada (27,1 por ciento). Por otro lado, se observó una caída en la producción de conservas y congelado de pescado (-36,9 por ciento), oro refinado (-11,9 por ciento) y la ausencia en la producción de harina y aceite de pescado (-100,0 por ciento).

En el mes de diciembre, las exportaciones se contrajeron 10,8 por ciento, explicado por los menores envíos tanto de productos tradicionales (-8,9 por ciento) y no tradicionales (-60,9 por ciento). En el periodo acumulado, las exportaciones regionales registraron una contracción de 1,9 por ciento.

**Moquegua: Exportaciones por grupo de productos 1/
(Valor FOB en millones de US\$)**

TIPO	Diciembre			Enero - Diciembre		
	2019	2020	Var.%	2019	2020	Var.%
PRODUCTOS TRADICIONALES 2/	279,7	254,7	- 8,9	2 351,1	2 337,4	- 0,6
Pesqueros	0,4	0,0	- 100,0	24,3	0,0	- 100,0
Agrícolas	0,0	0,0	-	0,0	0,0	-
Mineros	279,3	254,7	- 8,8	2 326,7	2 337,4	0,5
Petróleo y gas natural	0,0	0,0	-	0,0	0,0	-
PRODUCTOS NO TRADICIONALES	10,6	4,2	- 60,9	96,1	62,8	- 34,7
Agropecuarios	0,8	0,2	- 75,7	3,0	1,7	- 41,9
Pesqueros	1,8	1,6	- 11,6	19,1	16,8	- 11,9
Textiles	0,0	0,0	-	0,0	0,0	-
Maderas, papeles y sus derivados	0,0	0,0	-	0,0	0,0	-
Químicos	7,3	2,1	- 70,8	68,6	40,4	- 41,1
Minerales no metálicos	0,0	0,0	-	0,0	0,0	- 89,6
Sidero-metalúrgicos	0,2	0,2	- 20,0	2,3	1,1	- 50,5
Metal-mecánicos	0,0	0,0	4/	0,0	1,3	4/
Otros	0,5	0,0	- 100,0	3,0	1,3	- 55,9
OTROS 3/	0,0	0,0	-	0,0	0,0	-
TOTAL EXPORTACIONES	290,4	258,9	-10,8	2 447,1	2 400,2	-1,9

1/ Cifras preliminares.

Fuente: SUNAT.

Elaboración: BCRP - Sucursal Arequipa. Departamento de Estudios Económicos.

- En diciembre, las **exportaciones** totalizaron US\$ 258,9 millones, representando una contracción de 10,8 por ciento en comparación al mismo mes del año anterior, ante los menores envíos de productos tradicionales (-8,9 por ciento) relacionado a embarques mineros, como concentrado de cobre y molibdeno. Asimismo, coadyuvaron a este resultado los menores embarques de productos no tradicionales (-60,9 por ciento) explicado por la menor demanda de productos químicos (-70,8 por ciento) como ácido sulfúrico destinado totalmente a Chile; productos pesqueros (-11,6 por ciento) como filete y tentáculos de pota congelada; productos agropecuarios (-75,7 por ciento) como cebolla y pisco de uva; y siderometalúrgicos (-20,0 por ciento); entre los principales.
- Entre enero y diciembre, las **exportaciones** totalizaron US\$ 2 400,2 millones lo que significó una disminución de 1,9 por ciento con respecto a similar periodo del año anterior, debido a los menores embarques de productos tradicionales (-0,6 por ciento) y no tradicionales (-34,7 por ciento). En el caso de los productos tradicionales, se debió a la ausencia de embarques de productos pesqueros (-100,0 por ciento) como harina y aceite de pescado. Mientras que, en el caso de los productos no tradicionales, se sustentó en la menor demanda por productos agropecuarios (-41,9 por ciento); pesqueros (-11,9 por ciento) como crustáceos y moluscos congelados; productos químicos (-41,1 por ciento) como ácido sulfúrico; y siderometalúrgicos (-50,5 por ciento); entre los principales.

Los créditos, al finalizar el mes de diciembre, registraron un saldo de S/ 1 668 millones, lo que representó un incremento de 4,4 por ciento respecto a similar período del año anterior.

Crédito Directo

(Saldos a fin de periodo en millones de soles)

	Estructura % Dic- 20	Diciembre		Var.% Nominal Dic-20 / Dic-19
		2019	2020	
Banco de la Nación 1/	2,2	43	36	-16,2
Agrobanco 2/	0,0	0	0	-
Banca múltiple	68,3	1 061	1 139	7,4
Instituciones no bancarias	29,5	462	493	6,7
Financieras	5,3	90	89	-1,0
Cajas Municipales	24,2	372	404	8,5
Cajas Rurales	0,0	0	0	-
Edpymes	0,0	0	0	-
Arrendamiento Financiero	0,0	0	0	-
TOTAL	100,0	1 566	1 668	6,5
Empresas	70,7	1 045	1 179	12,8
Personas	29,3	521	489	-6,1
Consumo	20,3	368	339	-7,9
Hipotecario	9,0	153	150	-1,9
MN	76,5	1 194	1 277	6,9
ME	23,5	373	392	5,1
ME (Millo.US\$)		112	108	-3,8

1/ Considera sólo los créditos de consumo e hipotecario.

2/ No considera los créditos a las demás empresas del sistema financiero.

Fuente: Superintendencia de Banca, Seguros y AFP.

Elaboración: BCRP, Sucursal Arequipa. Departamento de Estudios Económicos.

Variación del crédito directo

(Var.% con respecto a similar mes del año anterior)

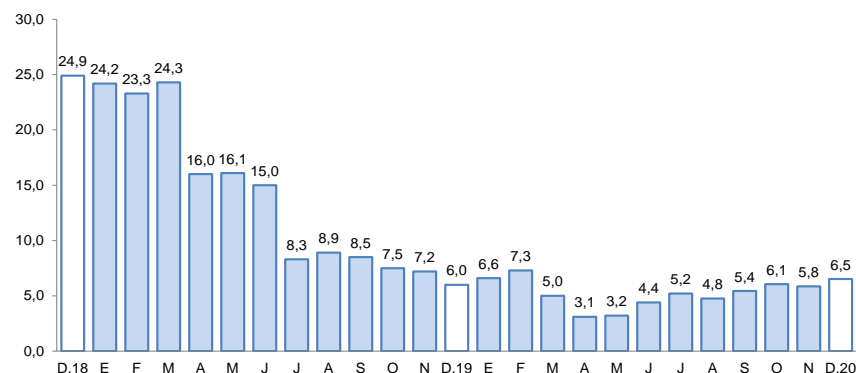

Fuente: Superintendencia de Banca, Seguros y AFP.

Elaboración: BCRP, Sucursal Arequipa, Departamento de Estudios Económicos.

- En cuanto al **tipo de crédito**, del total de colocaciones, el 70,7 por ciento fueron dirigidos al sector empresarial, reportando un crecimiento de 12,8 por ciento; en tanto que, el restante 29,3 por ciento de las operaciones correspondieron a créditos personales, los que mostraron una caída de 6,1 por ciento respecto al año anterior, impulsados por los menores saldos de créditos de consumo que cayeron 7,9 por ciento; del mismo modo, los créditos hipotecarios, cayeron en 1,9 por ciento.
- Por **tipo de moneda**, las operaciones en moneda nacional representaron el 76,5 por ciento del total, creciendo en 6,9 por ciento respecto a su comparativo interanual; mientras que, los créditos en moneda extranjera concentraron el 23,5 por ciento restante, registrando un incremento en sus saldos de 5,1 por ciento. De esta manera, el **coeficiente de dolarización** alcanzó a 23,5 por ciento, cifra que está 0,3 puntos porcentuales por debajo del valor registrado en mismo mes del año anterior.

Al finalizar el mes de diciembre, los depósitos en la región alcanzaron un saldo de S/ 1 565 millones, reportando una expansión de 22,2 por ciento frente a su comparativo interanual.

Depósitos

(SalDOS a fin de periodo en millones de soles)

	Estructura % Dic- 20	Diciembre		Var.% Nominal
		2019	2020	Dic-20 / Dic-19
Banco de la Nación	15,9	204	248	21,7
Banca Múltiple	67,6	843	1 058	25,5
Instituciones No Bancarias	16,5	234	259	10,6
Financieras	1,5	20	24	21,5
Cajas Municipales	15,0	214	235	9,6
Cajas Rurales	0,0	0	0	-
TOTAL	100,0	1 281	1 565	22,2
Vista	20,6	310	323	3,9
Ahorro	57,2	621	896	44,2
A plazo	22,1	349	346	-0,8
MN	80,4	990	1 258	27,0
ME	19,6	291	307	5,7
ME (Mill. US\$)		88	85	-3,3

Fuente: Superintendencia de Banca, Seguros y AFP.

Elaboración: BCRP, Sucursal Arequipa. Departamento de Estudios Económicos.

Variación de los depósitos

(Var. % con respecto a similar mes del año anterior)

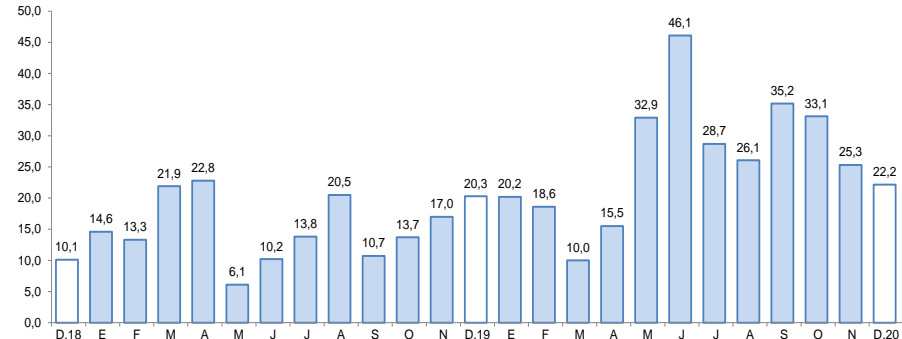

Fuente: Superintendencia de Banca, Seguros y AFP.

Elaboración: BCRP, Sucursal Arequipa, Departamento de Estudios Económicos.

- Según el **tipo de moneda**, las operaciones realizadas en moneda local representaron el 80,4 por ciento del total, lo que significó un incremento de 27,0 por ciento respecto al mismo periodo del año anterior; en tanto que, el restante 19,6 por ciento correspondió a las operaciones en moneda extranjera, las que mostraron un crecimiento de 5,7 por ciento.
- Por la **modalidad de captación**, los depósitos de ahorro representaron el 57,2 por ciento del total de operaciones y mostraron un incremento de 44,2 por ciento; seguidos por los depósitos a la vista, que participaron del 20,6 por ciento de las captaciones y expandieron sus saldos en 3,9 por ciento; en tanto que, los depósitos a plazo alcanzaron el 22,1 por ciento de las operaciones y evidenciaron una ligera caída de 0,8 por ciento.

La inversión pública (formación bruta de capital) sumó S/ 133 millones, expandiéndose 11,7 por ciento en términos reales, frente al periodo comparativo, debido a la mayor ejecución de los tres niveles de gobierno; Gobierno nacional (28,7 por ciento), Gobierno regional (2,7 por ciento) y los Gobiernos locales (9,3 por ciento).

Inversión Pública 1/ 2/

(En millones de soles)

	Diciembre			Enero - Diciembre		
	2020	2021	Var.% real	2020	2021	Var.% real
Gobierno nacional	28	37	28,7	159	159	-2,0
Gobierno regional	41	42	2,7	138	154	9,6
Gobiernos locales	48	54	9,3	203	161	-22,2
Total	117	133	11,7	499	473	-7,0

1/ Información actualizada al 31 de diciembre de 2020.

2/ Comprende la adquisición de activos no financieros.

Fuente: MEF.

Elaboración: BCRP, Sucursal Arequipa. Departamento de Estudios Económicos.

Variación de la Inversión Pública

(Var.% real con respecto a similar mes del año anterior)

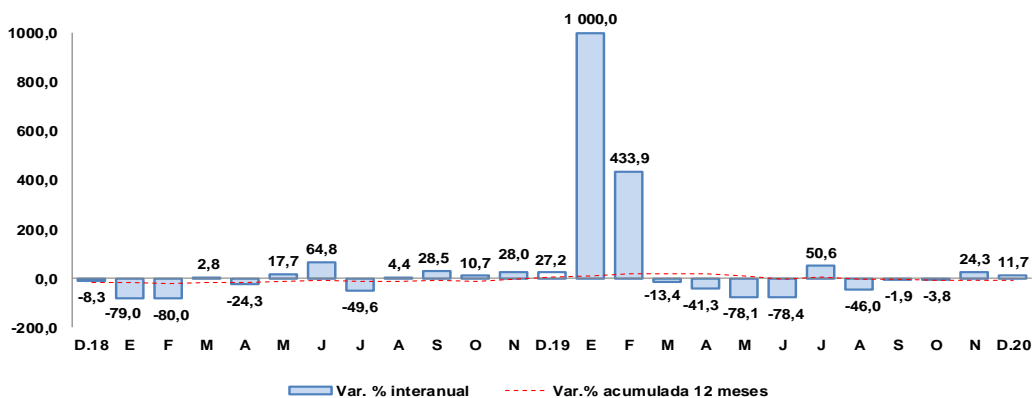

1/ Enero 2020, variación mayor a 1000 por ciento.

Fuente: MEF.

Elaboración: BCRP, Sucursal Arequipa. Departamento de Estudios Económicos.

Los principales proyectos ejecutados en la región fueron:

Por el **Gobierno nacional**:

- Mejoramiento de la red vial departamental Moquegua - Arequipa; con un monto de inversión de S/ 10,6 millones.
- Instalación de banda ancha para la conectividad integral y desarrollo social de la región Moquegua; con un monto de S/ 4,9 millones.

En el caso del **Gobierno regional** destacaron:

- Mejoramiento de las capacidades informáticas y tecnológicas de los estudiantes de educación primaria y secundaria en las instituciones educativas públicas de la región Moquegua; con un monto de S/ 10,4 millones.
- Mejoramiento de la capacidad operativa para la protección y atención de áreas productivas de la región Moquegua Alto La Villa del Distrito de Moquegua, provincia de Mariscal Nieto; con S/ 4,1 millones.

Y por los **Gobiernos locales** fueron:

- Mejoramiento e instalación del sistema de agua potable y alcantarillado C.P. Los Ángeles, distrito de Moquegua, provincia de Mariscal Nieto; por S/ 3,4 millones.
- Remodelación de sistema de video vigilancia y equipo central de radio; en la Oficina de Seguridad Ciudadana, distrito de Moquegua, provincia Mariscal Nieto; con un monto de S/ 1,7 millones.