



BANCO CENTRAL DE RESERVA DEL PERÚ

Moquegua: Síntesis de Actividad Económica - Noviembre 2020 -

**Departamento de Estudios Económicos
Sucursal Arequipa**

Enero de 2021

Actividad Primaria

- El **sector agropecuario** decreció 9,4 por ciento en términos interanuales, sustentado en la contracción de la actividad agrícola (-11,0 por ciento) debido a las menores áreas cosechadas de cultivos dirigidos al mercado interno (-19,3 por ciento). De igual forma, el subsector pecuario decreció 3,9 por ciento. Entre enero y noviembre, la actividad agropecuaria experimentó un alza de 10,0 por ciento.
- La **actividad pesquera**, en noviembre, se expandió 25,6 por ciento en el periodo interanual, ante la mayor captura de especies marinas para el consumo humano directo (7,4 por ciento). Entre enero y noviembre, la actividad pesquera disminuyó 11,5 por ciento en comparación a similar periodo del 2019.
- La **actividad minera**, presentó un crecimiento de 10,0 por ciento en términos interanuales, ante la mayor producción de molibdeno (24,3 por ciento), cobre (6,4 por ciento), plata (11,6 por ciento) y oro (22,4 por ciento) reportado por Southern Perú Copper Corporation (SPCC) debido a las mayores leyes de los minerales y recuperación. Respecto al periodo acumulado entre enero y noviembre, el sector presentó una expansión de 11,3 por ciento.

Otros Indicadores de Actividad Económica

- El **sector fabril** registró un crecimiento de 11,5 por ciento frente a su comparativo interanual, motivado por la mayor producción de cobre blíster (12,3 por ciento) y cátodos de cobre (12,8 por ciento). Entre enero y noviembre, el sector tuvo una expansión de 13,2 por ciento, explicado por el incremento de la producción de cobre blíster (20,2 por ciento), cátodos de cobre (7,2 por ciento) y plata refinada (28,7 por ciento).
- Las **exportaciones** en setiembre, totalizaron US\$ 157,9 millones, representando una contracción de 27,0 por ciento en comparación al mismo mes del año anterior, ante los menores envíos de productos tradicionales (-25,5 por ciento) relacionado a embarques mineros, como concentrado de cobre. Asimismo, coadyuvaron a este resultado los menores embarques de productos no tradicionales (-67,1 por ciento) explicado por la menor demanda de productos pesqueros (-87,3 por ciento) como crustáceos y moluscos congelados; y químicos (-99,8 por ciento) como ácido sulfúrico demandado por Chile.
- Al término del mes de noviembre, el saldo de **créditos** en la región alcanzó a S/ 1 657 millones, lo que representó un incremento de 5,8 por ciento frente al mismo período del año anterior, ante las mayores colocaciones de la Banca Múltiple y las Cajas Municipales. De otro lado, los **depósitos** registraron un alza de 25,3 por ciento respecto al año anterior, principalmente por las mayores captaciones de depósitos de ahorro (38,3 por ciento) y a la vista (29,2 por ciento).
- La **inversión pública** sumó S/ 61 millones, lo que representó una expansión real de 24,3 por ciento, frente al periodo comparativo; debido a la mayor ejecución del Gobierno nacional (63,1 por ciento) y del Gobierno regional (30,9 por ciento), resultado que fue atenuado por el menor dinamismo de los Gobiernos locales (-2,7 por ciento).

Moquegua: Otros indicadores de actividad económica

(Variación % respecto a similar mes del año anterior)

	Jun.20	Jul.20	Ago.20	Set.20	Oct.20	Nov.20
Producción industrial 1/	↓ -19,0	↑ 14,1	↓ -7,8	↓ -10,7	↑ 46,9	↑ 11,5
Exportaciones	↑ 17,6	↑ 28,7	↓ -58,9	↓ -27,0	-	-
Crédito total 2/	↑ 4,4	↑ 5,2	↑ 4,8	↑ 5,4	↑ 6,1	↑ 5,8
Depósitos 2/	↑ 46,1	↑ 28,7	↑ 26,1	↑ 35,2	↑ 33,1	↑ 25,3
Inversión Pública 1/	↓ -78,4	↑ 50,6	↓ -46,0	↓ -1,9	↓ -3,8	↑ 24,3

1/ En términos reales..

2/ En términos nominales.

Fuente: BCRP – Sucursal Arequipa, SBS, SUNAT y MEF.

En el mes de noviembre, el sector agropecuario registró una caída de 9,4 por ciento en términos interanuales, sustentado en la contracción de la actividad agrícola (-11,0 por ciento) y del subsector pecuario (-3,9 por ciento). Entre enero y noviembre, la actividad agropecuaria experimentó un alza de 10,0 por ciento.

Producción de principales productos agropecuarios 1/

(Miles de toneladas)

Subsectores	Estructura Porcentual 2018 2/	Noviembre			Enero - Noviembre				
		2019	2020	Var.%	Contribución al crecimiento 3/	2019	2020	Var.%	Contribución al crecimiento 3/
SECTOR AGRICOLA	79,2			-11,0	-8,5			12,7	10,4
Orientada al mercado externo y agroindustria 2/	22,4			11,5	3,1			2,2	0,6
Olivo	0,3	0,0	0,0	-	-	0,3	0,1	-68,1	-0,3
Orégano	9,9	0,4	0,4	2,3	0,4	1,8	1,7	-7,4	-0,5
Palta	5,0	0,5	0,7	47,3	2,0	7,1	7,0	-2,0	-0,1
Vid	7,1	0,0	0,0	-	-	6,5	7,9	20,7	1,5
Orientada al mercado interno 2/	56,8			-19,3	-14,1			16,5	12,2
Alfalfa	46,9	52,2	47,4	-9,3	-4,5	573,9	708,4	23,4	12,1
Cebolla	0,7	0,0	0,0	-	-	1,7	1,1	-33,8	-0,2
Chirimoya	0,2	0,0	0,0	-	-	0,2	0,3	28,2	0,1
Frijol grano seco	0,1	0,0	0,0	-	-	0,0	0,0	136,8	0,0
Haba grano seco	0,2	0,0	0,0	-7,3	0,0	0,2	0,1	-19,6	0,0
Maíz amiláceo	0,8	0,0	0,0	-	-	0,8	0,8	-2,9	0,0
Maíz Chala	0,3	0,0	0,0	-	-	3,5	2,8	-22,2	-0,1
Maíz Choclo	0,3	0,0	0,1	5/	-	0,5	0,5	-2,9	0,0
Manzana	0,3	0,0	0,0	-	-	0,6	0,6	-0,2	0,0
Papa	2,5	0,0	0,0	-	-	6,8	5,7	-15,4	-0,4
Tuna	1,0	0,1	0,1	-33,6	-0,2	2,5	2,1	-16,7	-0,2
SECTOR PECUARIO	20,8			-3,9	-0,9			-2,5	-0,5
Carne de ave 4/	0,5	0,0	0,0	-3,4	0,0	0,2	0,2	1,5	0,0
Carne de alpaca 4/	0,3	0,0	0,0	-0,4	0,0	0,1	0,1	-6,5	0,0
Carne de ovino 4/	0,2	0,0	0,0	-1,9	0,0	0,1	0,1	-9,1	0,0
Carne de porcino 4/	2,6	0,1	0,1	13,8	0,3	1,1	1,0	-4,4	-0,1
Carne de vacuno 4/	3,6	0,1	0,1	-13,5	-0,3	0,7	0,6	-9,3	-0,2
Fibra Alpaca	1,2	0,0	0,0	-16,7	-1,1	0,1	0,1	-17,3	-0,2
Huevos	0,5	0,0	0,0	-3,5	0,0	0,3	0,3	-1,1	0,0
Leche	11,5	1,5	1,5	3,0	0,3	16,0	16,2	0,8	0,1
SECTOR AGROPECUARIO	100,0			-9,4	-9,4			10,0	10,0

1/ Cifras preliminares.

2/ Estimado a precios de 2007.

3/ En base a la estructura de similar periodo de 2019.

4/ Peso Neto.

Fuente: Ministerio de Agricultura y Gerencia Regional de Agricultura y Riego - Moquegua.

Elaboración: BCRP, Sucursal Arequipa, Departamento de Estudios Económicos.

- El **subsector agrícola**, en el mes bajo análisis, experimentó una caída de 11,0 por ciento, debido a las menores áreas cosechadas de productos orientados al mercado interno (-19,3 por ciento), fundamentalmente por alfalfa (-9,3 por ciento), tuna (-33,6 por ciento) y haba grano seco (-7,3 por ciento). Respecto a los productos destinados al mercado externo y la agroindustria, se registró una expansión de 11,5 por ciento, debido a la mayor cosecha de palta (47,3 por ciento) y orégano (2,3 por ciento).
- El **subsector pecuario** mostró una variación negativa de 3,9 por ciento, explicado en la menor producción de carne de vacuno (-13,5 por ciento), de fibra de alpaca (-16,7 por ciento) y huevos (-3,5 por ciento), entre otros. Entre enero y noviembre, la actividad pecuaria cayó 2,5 por ciento, debido a los menores volúmenes de producción de carne de vacuno (-9,3 por ciento), fibra de alpaca (-17,3 por ciento), carne de porcino (-4,4 por ciento), carne de ovino (-9,1 por ciento), carne de alpaca (-6,5 por ciento) y huevos (-1,1 por ciento), por menor disponibilidad de unidades para la saca y la esquila.

El sector pesquero, en noviembre, reportó una expansión de 25,6 por ciento en términos interanuales, debido a los mayores desembarques de recursos marinos destinados al consumo humano directo (7,4 por ciento). En contraste, en el periodo acumulado, el sector decreció 11,5 por ciento.

Producción pesquera 1/ 2/

(En TM)

	Noviembre			Enero - Noviembre		
	2019	2020	Var.%	2019	2020	Var.%
Consumo Humano Directo	4 492	4 823	7,4	31 980	28 522	-10,8
Fresco	2 890	3 829	32,5	21 300	21 816	2,4
Congelado	810	293	-63,9	8 314	4087	-50,8
Enlatado	791	701	-11,4	2 346	2612	11,3
Curado	0	0	345,6	20	7	-66,2
Consumo Humano Indirecto	0	0	-	51 919	0	-100,0
SECTOR PESCA 2/			25,6			-11,5

1/ Cifras preliminares.

2/ Estimado a precios de 2007.

Fuente: Ministerio de la Producción – PRODUCE y Gerencia regional de la Producción Moquegua.

Elaboración: BCRP, Sucursal Arequipa, Departamento de Estudios Económicos

Cotización de la harina de pescado

(US\$/tonelada - Hamburgo)

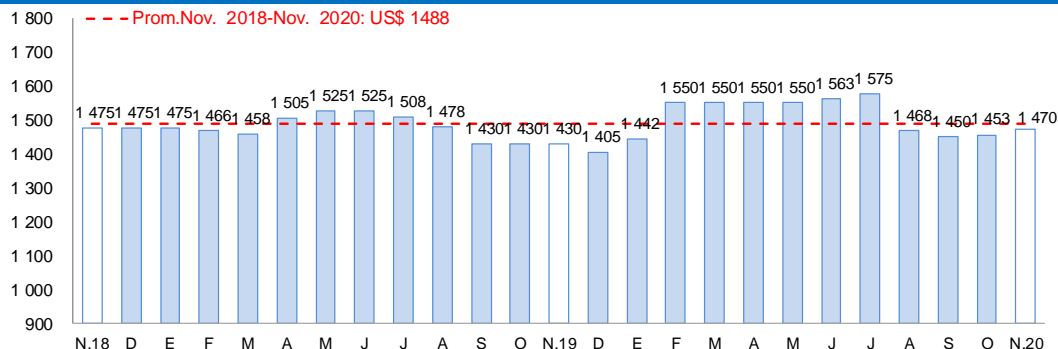

Fuente: Reuters y Bloomberg.

Elaboración: BCRP, Sucursal Arequipa, Departamento de Estudios Económicos

- En noviembre, el **sector pesca** se expandió 25,6 por ciento en el periodo interanual, ante el mayor desembarque de especies marinas para el consumo humano directo (7,4 por ciento) relacionado a la línea de fresco (32,5 por ciento) de especies como caballa, jurel, lorna y bonito; y para la elaboración de curado (345,6 por ciento). En contraste, se registraron menores desembarque de especies para congelado (-63,9 por ciento) y enlatado (-11,4 por ciento), que atenuaron parcialmente el resultado final del sector.

- Entre enero y noviembre, la **actividad pesquera** disminuyó 11,5 por ciento en comparación a similar periodo del 2019, debido a la menor captura de recursos hidrobiológicos para consumo humano directo (-10,8 por ciento) para la línea de congelado (-50,8 por ciento) como perico, lisa y pota, entre otras especies; y curado (-66,2 por ciento). Asimismo, coadyuvó a este resultado negativo la nula captura de anchoveta para el consumo humano indirecto.

- En el mes de julio, el **precio promedio internacional de la harina de pescado** fue de US\$ 1 470 por tonelada, lo que significó un crecimiento de 2,8 por ciento en el periodo interanual y de 1,2 por ciento, en el mensual.

En el mes de noviembre, el sector minero se expandió 10,0 por ciento, explicado por los mayores volúmenes de producción de molibdeno (24,3 por ciento), cobre (6,4 por ciento), plata (11,6 por ciento) y oro (22,4 por ciento). En el periodo acumulado, el sector reportó la misma dinámica, al crecer 11,3 por ciento.

Producción Minera 1/

(Var. % real respecto al mismo periodo del año anterior)

Mineral	Estructura Porcentual 2018 2/	Noviembre				Enero - Noviembre			
		2019	2020	Var.%	Contribución al crecimiento 3/	2019	2020	Var.%	Contribución al crecimiento 3/
Cobre (TMF)	79,6	12 692	13 504	6,4	5,0	134 649	145 244	7,9	6,2
Oro (KGF)	0,9	13	15	22,4	0,1	353	158	-55,3	-0,5
Plata (KGF)	3,0	5 427	6 058	11,6	0,3	63 226	67 563	6,9	0,2
Molibdeno (TMF)	16,5	297	370	24,3	4,7	2 833	3 685	30,1	5,3
SECTOR MINERÍA 2/	100,0			10,0	10,0			11,3	11,3

1/ Cifras preliminares.

2/ Estimado a precios de 2007.

3/ En base a la estructura de similar periodo de 2018.

Fuente: Ministerio de Energía y Minas.

Elaboración: BCRP, Sucursal Arequipa, Departamento de Estudios Económicos.

- En el mes de noviembre, la **actividad minera** registró un crecimiento de 10,0 por ciento en comparación al mismo mes de 2019, ante la mayor producción de molibdeno (24,3 por ciento), cobre (6,4 por ciento), plata (11,6 por ciento) y oro (22,4 por ciento), reportado por Southern Perú Copper Corporation (SPCC) debido a las mayores leyes de los minerales y de recuperación. A nivel regional, Moquegua se posicionó en el séptimo lugar en la producción cuprífera, al explicar el 7,0 por ciento de la producción total; mientras que, se mantuvo en el cuarto lugar en producción de molibdeno, al contribuir con el 13,0 por ciento.

Variación de la producción minera 1/

(Var.% real respecto a similar mes del año anterior)

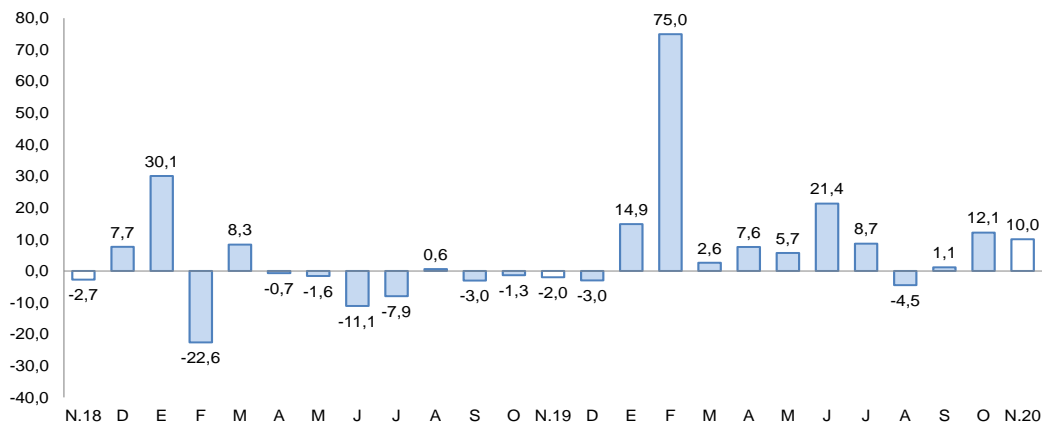

1/ A precios de 2007

Fuente: Ministerio de Energía y Minas.

Elaboración: BCRP, Sucursal Arequipa, Departamento de Estudios Económicos

- Las **cotizaciones internacionales de los principales metales** en noviembre, reportaron resultados mixtos respecto al mes anterior. En particular, el precio promedio del cobre (US\$/TM 7 069) subió 5,3 por ciento, principalmente por la mayor demanda de China y por la mayor demanda del sector de energías renovables. Asimismo, también se incrementó el precio promedio del zinc (¢US\$/lb. 121) y del plomo (US\$/lb. 87) en 9,5 por ciento y 7,8 por ciento, respectivamente. Por otro lado, el precio promedio del oro (US\$/oz.tr. 1 863) reportó una caída de 1,9 por ciento, explicado principalmente por las noticias favorables de las vacunas contra el coronavirus que generaron un mayor optimismo en la recuperación económica. Finalmente, el precio promedio de la plata (US\$/oz.tr. 24) cayó ligeramente en 0,8 por ciento.

La producción manufacturera se expandió 11,5 por ciento, debido principalmente a la mayor producción de cobre blíster (12,3 por ciento), cátodos de cobre (12,8 por ciento) y plata refinada (10,2 por ciento). Respecto al periodo acumulado, el sector fabril creció 13,2 por ciento.

Producción manufacturera 1/

(Variación % real respecto al mismo periodo del año anterior)

Ramras de actividad	Estructura porcentual 2018	Noviembre		Enero - Noviembre	
		Var.%	Contribución 3/	Var.%	Contribución 3/
MANUFACTURA PRIMARIA					
Conservas y congelado pescado	0,4	-76,2	-0,8	-46,0	-0,5
Harina y aceite de pescado	0,6	-	-	-100,0	-0,4
Cobre blíster	49,5	12,3	6,0	20,2	10,3
Cátodos de cobre	47,6	12,8	6,2	7,2	3,3
Oro refinado	0,3	-14,6	0,0	-12,3	0,0
Plata refinada	1,6	10,2	0,2	28,7	0,4
SECTOR MANUFACTURA	100,0	11,5	11,5	13,2	13,2

1/ Cifras preliminares.

2/ A precios de 1994.

3/ En base a la estructura de similar periodo de 2018.

Fuente: Ministerios de la Producción y Energía y Minas

Elaboración: BCRP, Sucursal Arequipa. Departamento de Estudios Económicos.

Variación de la manufactura primaria

(Var.% real respecto a similar mes del año anterior)

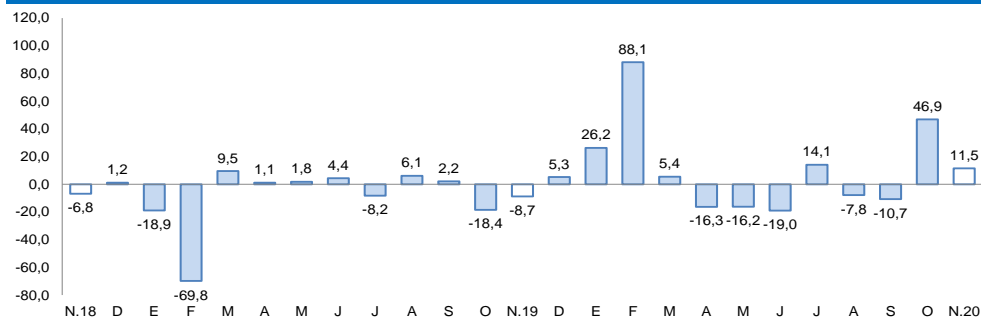

Fuente: Empresas Industriales.

Elaboración: BCRP, Sucursal Arequipa, Departamento de Estudios Económicos

- En noviembre, la **actividad manufacturera** de la región reportó un crecimiento de 11,5 por ciento, principalmente por la mayor producción de cobre blíster (12,3 por ciento), cátodos de cobre (12,8 por ciento) y plata refinada (10,2 por ciento); sin embargo, se reportó una menor fabricación de conservas y congelado de pescado (-76,2 por ciento) y oro refinado (-14,6 por ciento), que atenuaron parcialmente el resultado final del sector.
- Entre enero y noviembre, el sector presentó una expansión de 13,2 por ciento, debido al incremento en los niveles de producción de cobre blíster (20,2 por ciento), cátodos de cobre (7,2 por ciento) y plata refinada (28,7 por ciento). Por otro lado, se observó una caída en la producción de conservas y congelado de pescado (-46,0 por ciento), oro refinado (-12,3 por ciento) y la nula producción de harina y aceite de pescado, cifras que atenuaron parcialmente el resultado final del sector.

En setiembre, las exportaciones se contrajeron 27,0 por ciento, debido a los menores envíos tanto de productos tradicionales (-25,5 por ciento) como no tradicionales (-67,1 por ciento). En el periodo acumulado, las exportaciones regionales registraron una contracción de 8,0 por ciento.

**Moquegua: Exportaciones por grupo de productos 1/
(Valor FOB en millones de US\$)**

TIPO	Setiembre			Enero - Setiembre		
	2019	2020	Var.%	2019	2020	Var.%
PRODUCTOS TRADICIONALES	208,7	155,4	- 25,5	1 684,0	1 567,4	- 6,9
Pesqueros	0,0	0,0	-	17,5	0,0	- 100,0
Agrícolas	0,0	0,0	-	0,0	0,0	-
Mineros	208,7	155,4	- 25,5	1 666,5	1 567,4	- 5,9
Petróleo y gas natural	0,0	0,0	-	0,0	0,0	-
PRODUCTOS NO TRADICIONALES	7,5	2,5	- 67,1	70,2	46,0	- 34,5
Agropecuarios	0,4	0,4	1,4	2,0	4,1	108,6
Pesqueros	2,2	0,3	- 87,3	14,7	11,8	- 19,9
Textiles	0,0	0,0	-	0,0	0,0	-
Maderas, papeles y sus derivados	0,0	0,0	-	0,0	0,0	-
Químicos	4,9	0,0	- 99,8	50,9	27,0	- 46,9
Minerales no metálicos	0,0	0,0	-	0,0	0,0	- 100,0
Sidero-metalúrgicos	0,0	0,0	-	1,3	0,9	- 33,6
Metal-mecánicos	0,0	1,0	-	0,0	1,0	-
Otros	0,0	0,7	-	1,3	1,2	- 7,6
TOTAL EXPORTACIONES	216,2	157,9	- 27,0	1 754,2	1 613,4	- 8,0

1/ Cifras preliminares.

Fuente: SUNAT.

Elaboración: BCRP - Sucursal Arequipa. Departamento de Estudios Económicos.

- En setiembre, las **exportaciones** totalizaron US\$ 157,9 millones, representando una contracción de 27,0 por ciento en comparación al mismo mes del año anterior, ante los menores envíos de productos tradicionales (-25,5 por ciento) relacionado a embarques mineros, como concentrado de cobre y molibdeno. Asimismo, coadyuvaron a este resultado los menores embarques de productos no tradicionales (-67,1 por ciento) explicado por la menor demanda de productos pesqueros (-87,3 por ciento) como pescado, crustáceos y moluscos congelados; y químicos (-99,8 por ciento) como ácido sulfúrico demandado por Chile.
- Entre enero y noviembre, las **exportaciones** totalizaron US\$ 1 613,4 millones lo que significó una disminución de 8,0 por ciento con respecto a similar periodo del año anterior, debido a los menores embarques de productos tradicionales (-6,9 por ciento) y no tradicionales (-34,5 por ciento). En el caso de los productos tradicionales, la caída se debió a la menor demanda de productos mineros (-5,9 por ciento) como cobre, molibdeno y plata; además por la ausencia de embarques de productos pesqueros para el procesamiento de harina y aceite de pescado. Por su parte, la contracción de los productos no tradicionales, se explica por los menores embarques de productos pesqueros (-19,9 por ciento) como crustáceos y moluscos congelados; productos químicos (-46,9 por ciento) como ácido sulfúrico; y sidero-metalúrgicos (-33,6 por ciento); entre los principales.

Los créditos, al finalizar el mes de noviembre, registraron un saldo de S/ 1 657 millones, lo que representó un incremento de 5,8 por ciento respecto a similar período del año anterior.

Crédito Directo

(Saldos a fin de periodo en millones de soles)

	Estructura % Nov- 20	Noviembre		Var.% Nominal Nov-20 / Nov-19
		2019	2020	
Banco de la Nación 1/	2,2	44	37	-16,3
Agrobanco 2/	0,0	0	0	-
Banca múltiple	68,4	1 066	1 134	6,4
Instituciones no bancarias	29,4	456	486	6,8
Financieras	5,4	88	89	0,9
Cajas Municipales	24,0	367	397	8,2
Cajas Rurales	0,0	0	0	-
Edpymes	0,0	0	0	-
Arrendamiento Financiero	0,0	0	0	-
TOTAL	100,0	1 565	1 657	5,8
Empresas	70,5	1 048	1 168	11,4
Personas	29,5	517	489	-5,4
Consumo	20,4	365	339	-7,3
Hipotecario	9,1	152	150	-0,8
MN	76,6	1 184	1 269	7,2
ME	23,4	382	388	1,7
ME (Millo.US\$)		112	108	-4,2

1/ Considera sólo los créditos de consumo e hipotecario.

2/ No considera los créditos a las demás empresas del sistema financiero.

Fuente: Superintendencia de Banca, Seguros y AFP.

Elaboración: BCRP, Sucursal Arequipa. Departamento de Estudios Económicos.

Variación del crédito directo

(Var.% con respecto a similar mes del año anterior)

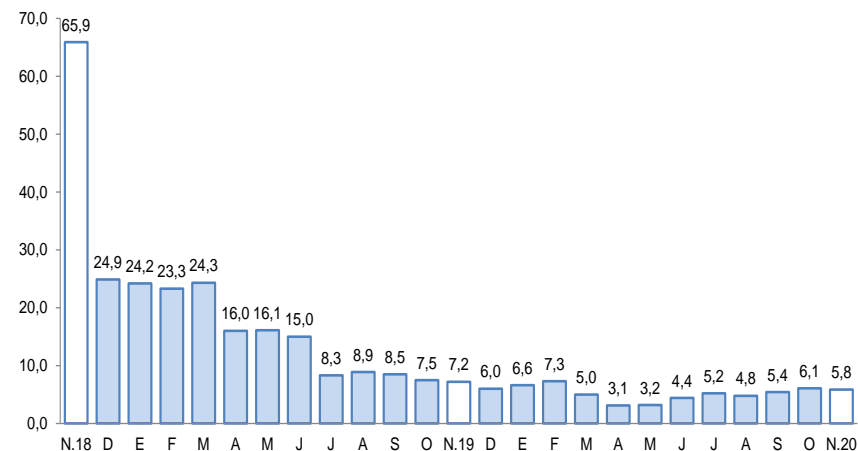

- En cuanto al **tipo de crédito**, del total de colocaciones, el 70,5 por ciento fueron dirigidos al sector empresarial, reportando un crecimiento de 11,4 por ciento; en tanto que, el restante 29,5 por ciento de las operaciones correspondieron a créditos personales, los que mostraron una caída de 5,4 por ciento respecto al año anterior, explicado fundamentalmente por los menores saldos de créditos de consumo (-7,3 por ciento) y, en menor medida, de los créditos hipotecarios (-0,8 por ciento).
- Por **tipo de moneda**, las operaciones en moneda nacional representaron el 76,6 por ciento del total, creciendo en 7,2 por ciento respecto a su comparativo interanual; mientras que, los créditos en moneda extranjera concentraron el 23,4 por ciento restante, registrando un incremento en sus saldos de 1,7 por ciento. De esta manera, el **coeficiente de dolarización** alcanzó a 23,4 por ciento, por debajo del valor registrado en el mismo mes del año anterior.

Al finalizar el mes de noviembre, los depósitos en la región alcanzaron un saldo de S/ 1 544 millones, reportando una expansión de 25,3 por ciento frente a su comparativo interanual.

Depósitos

(SalDOS a fin de periodo en millones de soles)

	Estructura %	Noviembre		Var.% Nominal
	Nov- 20	2019	2020	Nov-20 / Nov-19
Banco de la Nación	15,4	196	237	21,4
Banca Múltiple	68,0	809	1 049	29,8
Instituciones No Bancarias	16,7	228	257	12,9
Financieras	1,5	19	23	19,7
Cajas Municipales	15,2	208	234	12,2
Cajas Rurales	0,0	0	0	-
TOTAL	100,0	1 232	1 544	25,3
Vista	22,8	272	351	29,2
Ahorro	54,7	610	844	38,3
A plazo	22,6	350	348	-0,4
MN	78,4	972	1 211	24,5
ME	21,6	260	333	28,3
ME (Mill. US\$)		76	92	20,8

Fuente: Superintendencia de Banca, Seguros y AFP.

Elaboración: BCRP, Sucursal Arequipa. Departamento de Estudios Económicos.

Variación de los depósitos

(Var. % con respecto a similar mes del año anterior)

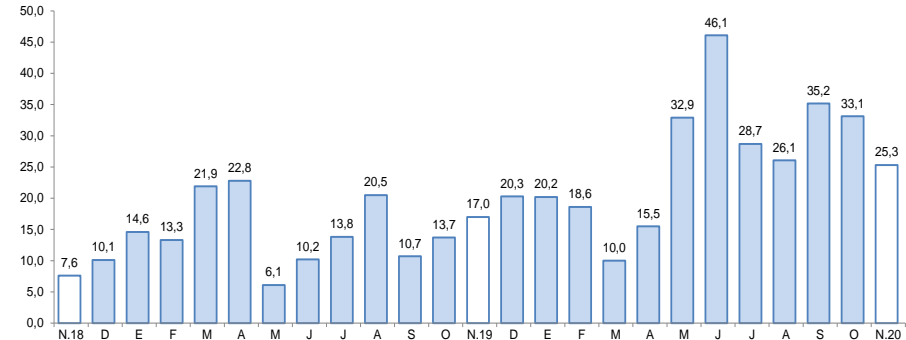

Fuente: Superintendencia de Banca, Seguros y AFP.

Elaboración: BCRP, Sucursal Arequipa, Departamento de Estudios Económicos.

- Según el **tipo de moneda**, las operaciones realizadas en moneda local representaron el 78,4 por ciento del total, mostrando un incremento de 24,5 por ciento respecto al mismo periodo del año anterior; en tanto que, el restante 21,6 por ciento correspondió a las operaciones en moneda extranjera, las que mostraron un crecimiento de 28,3 por ciento.
- Por la **modalidad de captación**, los depósitos de ahorro representaron el 54,7 por ciento del total de operaciones y mostraron un incremento de 38,3 por ciento; seguidos por los depósitos a la vista, que participaron del 22,8 por ciento de las captaciones y expandieron sus saldos en 29,2 por ciento; en tanto que, los depósitos a plazo alcanzaron el 22,6 por ciento de las operaciones y disminuyeron en 0,4 por ciento.

La inversión pública (formación bruta de capital) sumó S/ 61 millones, expandiéndose 24,3 por ciento en términos reales, frente al periodo comparativo, debido a la mayor ejecución del Gobierno nacional (63,1 por ciento) y del Gobierno regional (30,9 por ciento), resultado que fue atenuado por el menor dinamismo de los Gobiernos locales (-2,7 por ciento).

Inversión Pública 1/ 2/

(En millones de soles)

	Noviembre			Enero - Noviembre		
	2019	2020	Var.% real	2019	2020	Var.% real
Gobierno nacional	11	19	63,1	131	122	-8,5
Gobierno regional	16	22	30,9	97	111	12,4
Gobiernos locales	20	20	-2,7	154	107	-32,0
Total	48	61	24,3	382	339	-12,7

1/ Información actualizada al 30 de noviembre de 2020.

2/ Comprende la adquisición de activos no financieros.

Fuente: MEF.

Elaboración: BCRP, Sucursal Arequipa. Departamento de Estudios Económicos.

Variación de la Inversión Pública

(Var.% real con respecto a similar mes del año anterior)

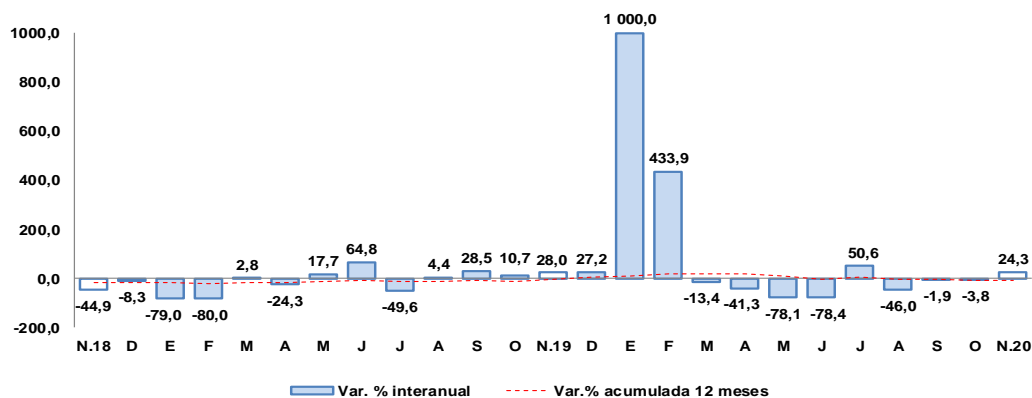

1/ Enero 2020, variación mayor a 1000 por ciento.

Fuente: MEF.

Elaboración: BCRP, Sucursal Arequipa. Departamento de Estudios Económicos.

Los principales proyectos ejecutados en la región fueron:

Por el **Gobierno nacional**:

- Mejoramiento y recuperación del camino vecinal MO-590, distrito de Samegua, provincia de Mariscal Nieto; con un monto de inversión de S/ 10,0 millones.
- Instalación de banda ancha para la conectividad integral y desarrollo social de la región Moquegua; con un monto de S/ 1,9 millones.

En el caso del **Gobierno regional** destacaron:

- Ampliación de la frontera agrícola Lomas de Ilo - Moquegua; con un monto de S/ 2,6 millones.
- Operación y mantenimiento – Pasto Grande; con S/ 1,4 millones.

Y por los **Gobiernos locales** fueron:

- Mejoramiento de los servicios del Camal Municipal de la Ciudad de Moquegua, provincia de Mariscal Nieto; por S/ 890,8 mil.
- Ampliación y mejoramiento de los servicios deportivos del complejo deportivo municipal, distrito de Moquegua, provincia de Mariscal Nieto; con un monto de S/ 798,7 mil.