



BANCO CENTRAL DE RESERVA DEL PERÚ

Moquegua: Síntesis de Actividad Económica - Setiembre 2020 -

**Departamento de Estudios Económicos
Sucursal Arequipa**

Noviembre de 2020

Actividad Primaria

- El **sector agropecuario** creció 13,2 por ciento en términos interanuales, sustentado en la expansión de la actividad agrícola (17,3 por ciento) dado el incremento de las áreas cosechadas de cultivos dirigidos al mercado interno (21,6 por ciento), resultado atenuado parcialmente por la caída de los productos destinados al mercado externo (-8,7 por ciento). En contraste, el subsector pecuario cayó 2,1 por ciento. Entre enero y setiembre, la actividad agropecuaria experimentó un alza de 13,9 por ciento.
- La **actividad pesquera**, en setiembre, se contrajo 3,2 por ciento en el periodo interanual, ante la menor captura de especies marinas para el consumo humano directo (-35,3 por ciento). Entre enero y agosto, la actividad pesquera decreció 46,7 por ciento con respecto a similar periodo del año previo.
- La **actividad minera**, presentó un ligero crecimiento de 0,8 por ciento en comparación al año anterior, ante la mayor producción de molibdeno (15,0 por ciento), plata (17,8 por ciento) y oro (6,9 por ciento), reportada por Southern Perú Copper Corporation (SPCC), debido a una mayor recuperación de los minerales en el proceso de flotación y lixiviación. Respecto al periodo entre enero y setiembre, el sector presentó una expansión de 12,1 por ciento.

Otros Indicadores de Actividad Económica

- El **sector fabril** registró una reducción de 10,7 por ciento frente a su comparativo interanual, motivado por la menor producción de cátodos de cobre (-13,6 por ciento), cobre blíster (-7,7 por ciento) conservas y congelado de pescado (-60,8 por ciento) y oro refinado (-39,9 por ciento). Entre enero y setiembre, el sector tuvo un crecimiento de 9,4 por ciento, principalmente por la mayor producción de cobre blíster (6,1 por ciento), cátodos de cobre (3,7 por ciento) y plata refinada (34,2 por ciento).
- Las **exportaciones** en setiembre, totalizaron US\$ 157,9 millones, representando una contracción de 27,0 por ciento en comparación al mismo mes del año anterior, ante los menores envíos de productos tradicionales (-25,5 por ciento), como cobre. Asimismo, coadyuvaron a este resultado los menores embarques de productos no tradicionales (-67,1 por ciento) explicado por la menor demanda de productos pesqueros (-87,3 por ciento) como crustáceos y moluscos congelados; y químicos (-99,8 por ciento) orgánicos e inorgánicos.
- Al término del mes de setiembre, el saldo de **créditos** en la región alcanzó a S/ 1 628 millones, lo que representó un incremento de 5,4 por ciento frente al mismo periodo del año anterior, ante las mayores colocaciones de la Banca Múltiple y las Cajas Municipales. De manera similar, los **depósitos** registraron un alza de 35,2 por ciento respecto al año anterior, debido a las mayores captaciones de depósitos de ahorro (46,7 por ciento), a la vista (52,5 por ciento) y a plazo (0,7 por ciento).
- La **inversión pública** sumó S/ 43 millones, lo que representa una contracción real de 1,9 por ciento, frente al periodo comparativo; resultado impulsado por la menor ejecución de los Gobiernos locales (-34,4 por ciento) y del Gobierno nacional (-8,7 por ciento), resultado atenuado por el mayor dinamismo del Gobierno regional (77,7 por ciento).

Moquegua: Otros indicadores de actividad económica

(Variación % respecto a similar mes del año anterior)

	Abr.20	May.20	Jun.20	Jul.20	Ago.20	Set.20
Producción industrial 1/	↓ -16,3	↓ -16,2	↓ -19,0	↑ 14,1	↓ -7,8	↓ -10,7
Exportaciones	↓ -21,9	↑ 0,3	↑ 17,6	↑ 28,7	↓ -58,9	↓ -27,0
Crédito total 2/	↑ 3,1	↑ 3,2	↑ 4,4	↑ 5,2	↑ 4,8	↑ 5,4
Depósitos2/	↑ 15,5	↑ 32,9	↑ 46,1	↑ 28,7	↑ 26,1	↑ 35,2
Inversión Pública 1/	↓ -41,3	↓ -78,1	↓ -78,4	↑ 50,6	↓ -46,0	↓ -1,9

1/ En términos reales..

2/ En términos nominales.

Fuente: BCRP – Sucursal Arequipa, SBS, SUNAT y MEF.

En el mes de setiembre, el sector agropecuario registró un alza de 13,2 por ciento en términos interanuales, sustentado en la expansión de la actividad agrícola (17,3 por ciento). En contraste, el subsector pecuario cayó 2,1 por ciento. Entre enero y setiembre, la actividad agropecuaria experimentó un alza de 13,9 por ciento.

Producción de principales productos agropecuarios 1/

(Miles de toneladas)

Subsectores	Estructura		Setiembre				Enero - Setiembre			
	Porcentual 2018 2/	2019	2020	Var.%	Contribución al crecimiento 3/	2019	2020	Var.%	Contribución al crecimiento 3/	
SECTOR AGRÍCOLA	79,2			17,3	13,6			17,4	14,4	
Orientada al mercado externo y agroindustria 2/	22,4			-8,7	-1,2			3,1	0,8	
Olivo	0,3	0,0	0,0	-100,0	-0,5	0,3	0,1	-68,1	-0,4	
Orégano	9,9	0,1	0,1	-26,3	-2,0	1,3	1,2	-3,3	-0,2	
Palta	5,0	0,2	0,3	53,3	1,5	6,3	5,8	-7,0	-0,5	
Vid	7,1	0,0	0,0	-	-	6,5	7,9	20,7	1,8	
Orientada al mercado interno 2/	56,8			21,6	18,6			22,7	16,6	
Alfalfa	46,9	51,4	62,3	21,3	13,9	469,6	611,5	30,2	15,5	
Cebolla	0,7	0,0	0,0	-	-	1,6	1,1	-33,0	-0,3	
Chirimoya	0,2	0,0	0,0	-	-	0,2	0,3	28,2	0,1	
Damasco	0,5	0,0	0,0	-	-	0,0	0,0	-	-	
Frijol grano seco	0,1	0,0	0,0	-	-	0,0	0,0	136,8	0,0	
Haba grano seco	0,2	0,0	0,0	4,9	0,0	0,2	0,1	-18,3	0,0	
Maíz amiláceo	0,8	0,0	0,0	-	-	0,8	0,8	-3,1	0,0	
Maíz Choclo	0,3	0,0	0,1	253,8	0,2	0,5	0,4	-21,0	-0,1	
Manzana	0,3	0,0	0,0	-	-	0,6	0,6	-0,2	0,0	
Papa	2,5	0,1	0,0	-100,0	-0,4	6,8	5,7	-15,2	-0,4	
Tuna	1,0	0,1	0,1	-27,8	-0,1	2,4	2,0	-18,0	-0,2	
SECTOR PECUARIO	20,8			-2,1	-0,5			-2,8	-0,5	
Carne de ave 4/	0,5	0,0	0,0	-1,4	0,0	0,1	0,1	2,4	0,0	
Carne de alpaca 4/	0,3	0,0	0,0	8,6	0,0	0,1	0,1	-6,8	0,0	
Carne de ovino 4/	0,2	0,0	0,0	-10,9	0,0	0,1	0,1	-10,1	0,0	
Carne de porcino 4/	2,6	0,1	0,1	-14,8	-0,5	0,9	0,8	-6,4	-0,2	
Carne de vacuno 4/	3,6	0,0	0,0	-5,6	-0,1	0,6	0,5	-9,7	-0,2	
Fibra Alpaca	1,2	0,0	0,0	-13,7	-0,1	0,0	0,0	-25,9	-0,1	
Huevos	0,5	0,0	0,0	1,0	0,0	0,3	0,3	-1,1	0,0	
Leche	11,5	1,4	1,5	2,2	0,3	13,1	13,1	0,3	0,0	
SECTOR AGROPECUARIO	100,0			13,2	13,2			13,9	13,9	

1/ Cifras preliminares.

2/ Estimado a precios de 2007.

3/ En base a la estructura de similar periodo de 2019.

4/ Peso Neto.

Fuente: Ministerio de Agricultura y Gerencia Regional de Agricultura y Riego - Moquegua.

Elaboración: BCRP, Sucursal Arequipa, Departamento de Estudios Económicos.

- El **subsector agrícola**, en setiembre, experimentó un alza de 17,3 por ciento, debido a las mayores áreas cosechadas de productos orientados al mercado interno (21,6 por ciento), fundamentalmente por el incremento en la cosecha de alfalfa (21,3 por ciento), de maíz choclo (253,8 por ciento) y haba grano seco (4,9 por ciento). Respecto a los productos destinados al mercado externo y la agroindustria, se registró una contracción de 8,7 por ciento, debido a la menor cosecha de orégano (-26,3 por ciento) y la nula cosecha de olivo. En el periodo acumulado hasta el mes de setiembre, la actividad agrícola creció 17,4 por ciento, resultado asociado a la mayor cosecha de cultivos destinados al mercado interno (22,7 por ciento) y también de aquellos cultivos dirigidos al mercado externo y la agroindustria (3,1 por ciento).
- El **subsector pecuario** mostró una variación negativa de 2,1 por ciento, sustentado esencialmente en la menor producción de carne de porcino (-14,8 por ciento), de carne de vacuno (-5,6 por ciento) y fibra de alpaca (-13,7 por ciento), entre los más resaltantes; resultados explicados por la menor disponibilidad de unidades para la saca y esquila. Entre enero y setiembre, la actividad pecuaria cayó 2,8 por ciento, dados los menores volúmenes de producción de carne de porcino (-6,4 por ciento), carne vacuna (-9,7 por ciento) y fibra de alpaca (-25,9 por ciento), entre los más resaltantes; por la menor disponibilidad de unidades para la saca y la esquila.

El sector pesquero, en agosto, se contrajo 3,2 por ciento en el periodo interanual, ante la menor captura de especies marinas para el consumo humano directo (-35,3 por ciento). Asimismo, el consumo humano indirecto reportó una nula captura de anchoveta. Entre enero y agosto, la actividad pesquera decreció 46,7 por ciento con respecto a similar periodo del año previo.

Producción pesquera 1/ 2/
(En TM)

	Agosto			Enero - Agosto		
	2019	2020	Var.%	2019	2020	Var.%
Consumo Humano Directo	4 542	2 938	-35,3	21 197	13 170	-37,9
Fresco	3 003	2 257	-24,8	13 694	9 397	-31,4
Congelado	1 016	597	-41,3	5 993	3119	-48,0
Enlatado	520	83	-84,0	1 495	648	-56,6
Curado	3	0	-100,0	15	6	-61,1
Consumo Humano Indirecto	2 420	0	-100,0	51 919	0	-100,0
SECTOR PESCA 2/			-3,2			-46,7

1/ Cifras preliminares.

2/ Estimado a precios de 2007.

Fuente: Ministerio de la Producción – PRODUCE y Gerencia regional de la Producción Moquegua.

Elaboración: BCRP, Sucursal Arequipa, Departamento de Estudios Económicos

Cotización de la harina de pescado
(US\$/tonelada - Hamburgo)

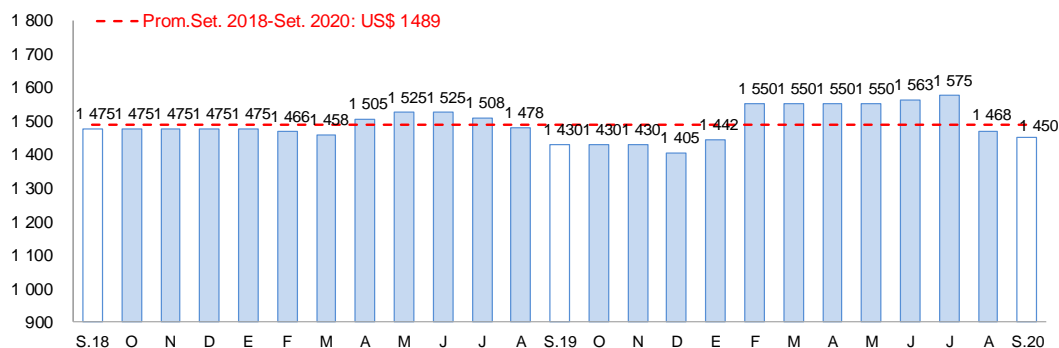

Fuente: Reuters y Bloomberg.

Elaboración: BCRP, Sucursal Arequipa, Departamento de Estudios Económicos

- En agosto, el **sector pesca** se contrajo 3,2 por ciento en el periodo interanual, ante la menor captura de especies marinas para el consumo humano directo (-35,3 por ciento) destinadas para la línea de fresco (-24,8 por ciento) como jurel, choro y pejerrey; congelado (-41,3 por ciento) como pota; enlatado (-84,0 por ciento); y por la ausencia de pesca para elaboración de curado (-100,0 por ciento). Asimismo, el consumo humano indirecto reportó una disminución de 100,0 por ciento debido a la nula captura de anchoveta.

- Entre enero y agosto, la **actividad pesquera** decreció 46,7 por ciento con respecto a similar periodo del año previo, ante la menor extracción de recursos hidrobiológicos destinadas para el consumo humano directo (-37,9 por ciento) para las líneas de fresco (-31,4 por ciento) como tiburón azul, corvina, jurel, lorna, tollo, cangrejo, choro, pota y pulpo, entre otros; congelado (-48,0 por ciento) como perico, pota y lisa; enlatado (-56,6 por ciento) y curado (-61,1 por ciento). De igual modo, el consumo humano indirecto o de uso industrial se contrajo en un 100,0 por ciento, ante la ausencia de captura de anchoveta.

- En el mes de setiembre, el **precio promedio internacional de la harina de pescado** reportó US\$ 1 450 por tonelada, lo que significó una contracción de 1,2 por ciento en el periodo mensual, mientras que creció 1,4 por ciento en términos interanuales.

En el mes de setiembre, el sector minero se expandió 0,8 por ciento, explicado por los mayores volúmenes de producción de molibdeno (15,0 por ciento), plata (17,8 por ciento) y oro (6,9 por ciento). En el periodo acumulado, el sector reportó la misma dinámica, al crecer 12,1 por ciento.

Producción Minera 1/

(Var. % real respecto al mismo periodo del año anterior)

Mineral	Estructura Porcentual 2018 2/	Setiembre			Enero - Setiembre				
		2019	2020	Var.%	Contribución al crecimiento 3/	2019	2020	Var.%	Contribución al crecimiento 3/
Cobre (TMF)	82,7	13 256	12 876	-2,9	-2,3	108 544	117 464	8,2	6,7
Oro (Onzas troy)	0,0	12	13	6,9	0,0	329	126	-61,8	0,0
Plata (Onzas troy)	0,1	5 404	6 365	17,8	0,0	52 088	54 752	5,1	0,0
Molibdeno (TMF)	17,2	314	362	15,0	3,0	2 289	2 971	29,8	5,5
SECTOR MINERÍA 2/	100,0			0,8	0,8			12,1	12,1

1/ Cifras preliminares.

2/ Estimado a precios de 2007.

3/ En base a la estructura de similar periodo de 2018.

Fuente: Ministerio de Energía y Minas.

Elaboración: BCRP, Sucursal Arequipa, Departamento de Estudios Económicos.

- En el mes de setiembre, la **actividad minera** reportó un crecimiento de 0,8 por ciento en comparación al mismo mes del año 2019, ante la mayor producción de molibdeno (15,0 por ciento), plata (17,8 por ciento) y oro (6,9 por ciento), reportado por Southern Perú Copper Corporation (SPCC) debido a una mayor recuperación de los minerales en el proceso de flotación y lixiviación. Sin embargo, hubo una menor producción de cobre (-2,9 por ciento). A nivel regional, Moquegua se mantuvo en el séptimo lugar en producción cuprífera, al explicar el 8,0 por ciento de la producción total; mientras que, se posicionó como el cuarto productor de molibdeno, al contribuir con el 13,4 por ciento.

Variación de la producción minera 1/

(Var.% real respecto a similar mes del año anterior)

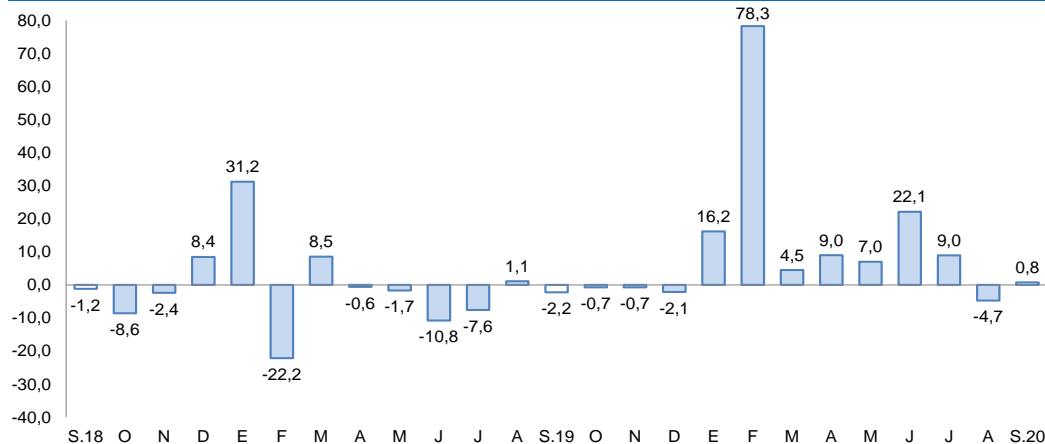

1/ A precios de 2007

Fuente: Ministerio de Energía y Minas.

Elaboración: BCRP, Sucursal Arequipa, Departamento de Estudios Económicos

- Las **cotizaciones internacionales de los principales metales** en setiembre, debido al optimismo sobre la recuperación de China y la propuesta de un nuevo paquete de estímulo en Estados Unidos, el precio promedio del cobre (US\$/TM 6 705) subió 3,0 por ciento respecto al mes anterior, así como el precio zinc (¢US\$/lb. 111), que se incrementó en 1,2 por ciento. Por otro lado, los precios promedio del oro (US\$/oz.tr. 1 922), plata (US\$/oz.tr. 26), plomo (US\$/lb. 85) cayeron en 2,3 por ciento, 4,6 por ciento y 3,3 por ciento, respectivamente, debido al fortalecimiento del dólar.

La producción manufacturera se contrajo 10,7 por ciento, debido principalmente a la menor producción de cátodos de cobre (-13,6 por ciento) y cobre blíster (-7,7 por ciento). Respecto al periodo acumulado, el sector fabril creció 9,4 por ciento.

Producción manufacturera 1/

(Variación % real respecto al mismo periodo del año anterior)

Ramaz de actividad	Estructura porcentual 2018	Setiembre		Enero - Setiembre	
		Var.%	Contribución 3/	Var.%	Contribución 3/
MANUFACTURA PRIMARIA					
Conservas y congelado pescado	0,4	-60,8	-0,5	-42,0	-0,4
Harina y aceite de pescado	0,6	-	-	-100,0	-0,4
Cobre blíster	49,5	-7,7	-3,9	12,0	6,1
Cátodos de cobre	47,6	-13,6	-6,3	8,1	3,7
Oro refinado	0,3	-39,9	-0,1	-10,5	0,0
Plata refinada	1,6	14,4	0,2	34,2	0,5
SECTOR MANUFACTURA	100,0	-10,7	-10,7	9,4	9,4

1/ Cifras preliminares.

2/ A precios de 1994.

3/ En base a la estructura de similar periodo de 2018.

Fuente: Ministerios de la Producción y Energía y Minas

Elaboración: BCRP, Sucursal Arequipa. Departamento de Estudios Económicos.

Variación de la manufactura primaria

(Var.% real respecto a similar mes del año anterior)

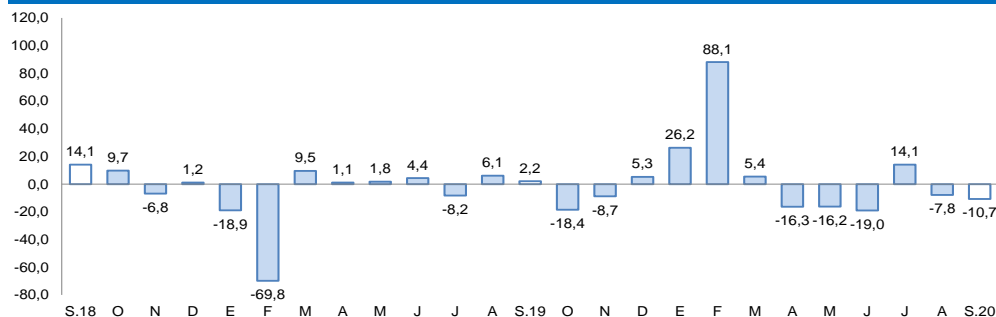

Fuente: Empresas Industriales.

Elaboración: BCRP, Sucursal Arequipa, Departamento de Estudios Económicos

- En setiembre, la **actividad manufacturera** de la región reportó una contracción de 10,7 por ciento, principalmente por la menor producción de cátodos de cobre (-13,6 por ciento) y cobre blíster (-7,7 por ciento), así como por la menor elaboración de conservas y congelado de pescado (-60,8 por ciento) y oro refinado (-39,9 por ciento). En contraste, se registró una mayor extracción de plata refinada (14,4 por ciento), lo que contrarrestó parcialmente el resultado final del sector.
- En el periodo comprendido entre enero y setiembre, el sector acumuló un crecimiento de 9,4 por ciento, explicada fundamentalmente por la mayor producción de cobre blíster (6,1 por ciento), cátodos de cobre (3,7 por ciento) y plata refinada (34,2 por ciento). De otro lado, se observó una caída en la producción de conservas y congelado de pescado (-42,0 por ciento), oro refinado (-10,5 por ciento) y la nula producción de harina y aceite de pescado durante el presente año, cifras que atenuaron el resultado final del sector.

En el mes de setiembre, las exportaciones se contrajeron 27,0 por ciento, explicado por los menores envíos tanto de productos tradicionales (-25,5 por ciento) y no tradicionales (-67,1 por ciento). En el periodo acumulado, las exportaciones regionales registraron una contracción de 8,0 por ciento.

**Moquegua: Exportaciones por grupo de productos 1/
(Valor FOB en millones de US\$)**

TIPO	Setiembre			Enero - Setiembre		
	2019	2020	Var.%	2019	2020	Var.%
PRODUCTOS TRADICIONALES	208,7	155,4	- 25,5	1 684,0	1 567,4	- 6,9
Pesqueros	0,0	0,0	-	17,5	0,0	- 100,0
Agrícolas	0,0	0,0	-	0,0	0,0	-
Mineros	208,7	155,4	- 25,5	1 666,5	1 567,4	- 5,9
Petróleo y gas natural	0,0	0,0	-	0,0	0,0	-
PRODUCTOS NO TRADICIONALES	7,5	2,5	- 67,1	70,2	46,0	- 34,5
Agropecuarios	0,4	0,4	1,4	2,0	4,1	108,6
Pesqueros	2,2	0,3	- 87,3	14,7	11,8	- 19,9
Textiles	0,0	0,0	-	0,0	0,0	-
Maderas, papeles y sus derivados	0,0	0,0	-	0,0	0,0	-
Químicos	4,9	0,0	- 99,8	50,9	27,0	- 46,9
Minerales no metálicos	0,0	0,0	-	0,0	0,0	- 100,0
Sidero-metalúrgicos	0,0	0,0	-	1,3	0,9	- 33,6
Metal-mecánicos	0,0	1,0	-	0,0	1,0	-
Otros	0,0	0,7	-	1,3	1,2	- 7,6
TOTAL EXPORTACIONES	216,2	157,9	- 27,0	1 754,2	1 613,4	- 8,0

1/ Cifras preliminares.

Fuente: SUNAT.

Elaboración: BCRP - Sucursal Arequipa. Departamento de Estudios Económicos.

- En setiembre, las **exportaciones** totalizaron US\$ 157,9 millones, representando una contracción de 27,0 por ciento en comparación al mismo mes del año anterior, ante los menores envíos de productos tradicionales (-25,5 por ciento) relacionado a embarques mineros, como cobre. Asimismo, coadyuvaron a este resultado los menores embarques de productos no tradicionales (-67,1 por ciento) explicado por la menor demanda de productos pesqueros (-87,3 por ciento) como crustáceos y moluscos congelados; y químicos (-99,8 por ciento) orgánicos e inorgánicos.
- Entre enero y setiembre, las **exportaciones** totalizaron US\$ 1 613,4 millones lo que significó una disminución de 8,0 por ciento con respecto a similar periodo del año anterior, debido a los menores embarques de productos tradicionales (-6,9 por ciento) y no tradicionales (-34,5 por ciento). En el caso de los productos tradicionales, se debió a los menores embarques de productos mineros (-5,9 por ciento) como cobre y el nulo embarque de plata refinada; y productos pesqueros (-100,0 por ciento). Mientras que, en el caso de los productos no tradicionales, se sustentó en la menor demanda por productos pesqueros (-19,9 por ciento) como crustáceos y moluscos congelados; productos químicos (-46,9 por ciento) orgánicos e inorgánicos; y sidero-metalúrgicos (-33,6 por ciento); entre otros.

Los créditos, al finalizar el mes de setiembre, registraron un saldo de S/ 1 628 millones, lo que representó un incremento de 5,4 por ciento respecto a similar período del año anterior.

Crédito Directo

(Saldos a fin de periodo en millones de soles)

	Estructura % Set- 20	Setiembre		Var.% Nominal Set-20 / Set-19
		2019	2020	
Banco de la Nación 1/	2,2	45	37	-18,0
Agrobanco 2/	0,0	0	0	-
Banca múltiple	69,1	1 052	1 125	6,9
Instituciones no bancarias	28,7	448	467	4,3
Financieras	5,3	87	87	-1,0
Cajas Municipales	23,4	360	380	5,6
Cajas Rurales	0,0	0	0	-
Edpymes	0,0	0	0	-
Arrendamiento Financiero	0,0	0	0	-
TOTAL	100,0	1 544	1 628	5,4
Empresas	70,1	1 036	1 141	10,1
Personas	29,9	508	487	-4,1
Consumo	20,6	361	336	-6,8
Hipotecario	9,3	148	151	2,4
MN	76,2	1 164	1 241	6,6
ME	23,8	380	388	2,0
ME (Millo.US\$)		112	108	-4,1

1/ Considera sólo los créditos de consumo e hipotecario.

2/ No considera los créditos a las demás empresas del sistema financiero.

Fuente: Superintendencia de Banca, Seguros y AFP.

Elaboración: BCRP, Sucursal Arequipa. Departamento de Estudios Económicos.

Variación del crédito directo

(Var.% con respecto a similar mes del año anterior)

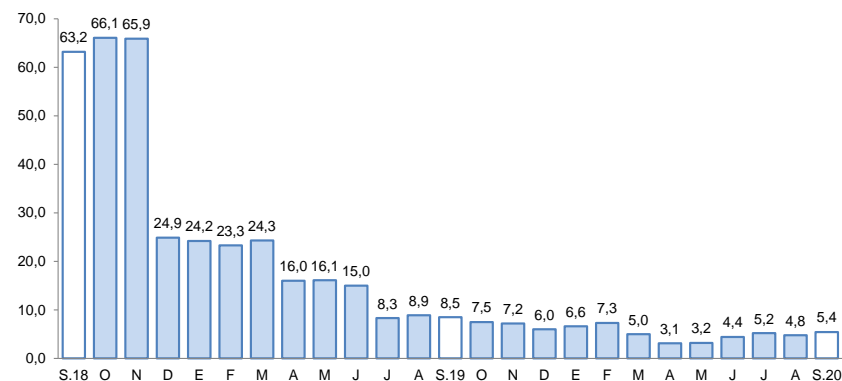

Fuente: Superintendencia de Banca, Seguros y AFP.

Elaboración: BCRP, Sucursal Arequipa, Departamento de Estudios Económicos.

- En cuanto al **tipo de crédito**, del total de colocaciones, el 70,1 por ciento fueron dirigidos al sector empresarial, reportando un crecimiento de 10,1 por ciento; en tanto que, el restante 29,9 por ciento de las operaciones correspondieron a créditos personales, los que mostraron una caída de 4,1 por ciento respecto al año anterior, resultado impulsado por los menores créditos de consumo (-6,8 por ciento).
- Por **tipo de moneda**, las operaciones en moneda nacional representaron el 76,2 por ciento del total, creciendo 6,6 por ciento respecto a su comparativo interanual; mientras que, los créditos en moneda extranjera crecieron 2,2 por ciento. De esta manera, el **coeficiente de dolarización** alcanzó 23,8 por ciento, cifra que está 0,8 puntos porcentuales por debajo del valor registrado en el mismo mes del año previo.

Al finalizar el mes de setiembre, los depósitos en la región alcanzaron un saldo de S/ 1 611 millones, reportando una expansión de 35,2 por ciento frente a su comparativo interanual.

Depósitos

(Saldos a fin de periodo en millones de soles)

	Estructura % Set- 20	Setiembre		Var.% Nominal Set-20 / Set-19
		2019	2020	
Banco de la Nación	14,8	190	238	24,9
Banca Múltiple	70,0	779	1 127	44,7
Instituciones No Bancarias	15,3	223	246	10,6
Financieras	1,3	18	22	19,5
Cajas Municipales	13,9	205	224	9,8
Cajas Rurales	0,0	0	0	-
TOTAL	100,0	1 192	1 611	35,2
Vista	28,8	305	464	52,5
Ahorro	50,1	551	808	46,7
A plazo	21,0	336	339	0,7
MN	74,6	950	1 202	26,5
ME	25,4	242	409	69,1
ME (Mill. US\$)		72	114	59,0

Fuente: Superintendencia de Banca, Seguros y AFP.

Elaboración: BCRP, Sucursal Arequipa. Departamento de Estudios Económicos.

Variación de los depósitos

(Var. % con respecto a similar mes del año anterior)

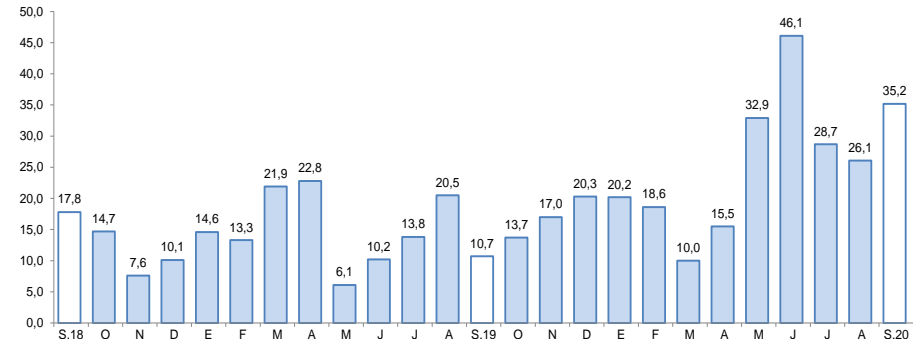

Fuente: Superintendencia de Banca, Seguros y AFP.

Elaboración: BCRP, Sucursal Arequipa, Departamento de Estudios Económicos.

- Según el **tipo de moneda**, las operaciones realizadas en moneda local representaron el 74,6 por ciento del total, con un incremento de 26,5 por ciento respecto al mismo periodo del año anterior; en tanto que, el restante 25,4 por ciento correspondió a las operaciones en moneda extranjera, las que mostraron un crecimiento de 69,1 por ciento.
- Por la **modalidad de captación**, los depósitos de ahorro representaron el 50,1 por ciento del total de operaciones y mostraron un incremento de 46,7 por ciento; seguidos por los depósitos a la vista, que participaron del 28,8 por ciento de las captaciones y expandieron sus saldos 52,5 por ciento; en tanto que, los depósitos a plazo alcanzaron el 21,0 por ciento de las operaciones y crecieron 0,7 por ciento.

La inversión pública (formación bruta de capital) sumó S/ 43 millones, contrayéndose 1,9 por ciento en términos reales, frente al periodo comparativo, debido a la menor ejecución de los Gobiernos locales (-34,4 por ciento) y del Gobierno nacional (-8,7 por ciento), resultado atenuado por el mayor gasto del Gobierno regional (77,7 por ciento).

Inversión Pública 1/ 2/

(En millones de soles)

	Setiembre			Enero - Setiembre		
	2019	2020	Var.% real	2019	2020	Var.% real
Gobierno nacional	11	10	-8,7	96	86	-11,3
Gobierno regional	10	18	77,7	70	73	2,2
Gobiernos locales	23	15	-34,4	115	67	-42,6
Total	44	43	-1,9	280	226	-20,7

1/ Información actualizada al 30 de setiembre de 2020.

2/ Comprende la adquisición de activos no financieros.

Fuente: MEF.

Elaboración: BCRP, Sucursal Arequipa. Departamento de Estudios Económicos.

Variación de la Inversión Pública

(Var.% real con respecto a similar mes del año anterior)

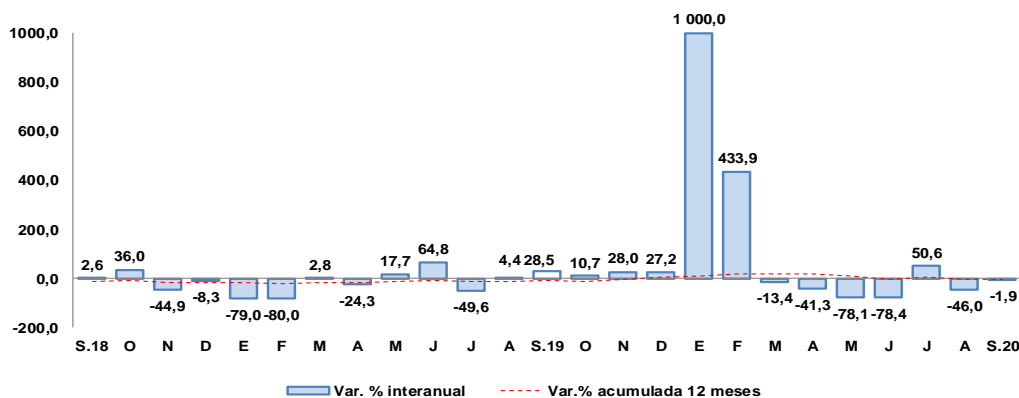

1/ Enero 2020, variación mayor a 1000 por ciento.

Fuente: MEF.

Elaboración: BCRP, Sucursal Arequipa. Departamento de Estudios Económicos.

Los principales proyectos ejecutados en la región fueron:

Por el **Gobierno nacional**:

- Mejoramiento de la red vial departamental Moquegua - Arequipa; con un monto de inversión de S/ 3,0 millones.
- Creación de la infraestructura e implementación de la sede central administrativa de la Universidad Nacional de Moquegua, distrito de Moquegua, provincia de Mariscal Nieto; con un monto de S/ 1,7 millones.

En el caso del **Gobierno regional** destacaron:

- Ampliación de la frontera agrícola Lomas de Ilo - Moquegua; con un monto de S/ 4,4 millones.
- Adquisición de equipo médico en el EESS Hospital Regional Moquegua, localidad San Antonio, distrito de Moquegua, provincia de Mariscal Nieto; con un monto de S/ 1,8 millones.

Y por los **Gobiernos locales** fueron:

- Creación del parque recreacional de la asociación de vivienda Lopez Albujar C.P. San Antonio del distrito de Moquegua, provincia de Mariscal Nieto; por S/ 818,8 mil.
- Mejoramiento del servicio de agua para riego del canal principal y canales laterales del sector Coplay, perteneciente a la Comisión de Regantes Yacango, distrito de Torata, provincia de Mariscal Nieto; con un monto de S/ 684,3 mil.