



BANCO CENTRAL DE RESERVA DEL PERÚ

Moquegua: Síntesis de Actividad Económica - Agosto 2020 -

**Departamento de Estudios Económicos
Sucursal Arequipa**

Octubre de 2020

Actividad Primaria

- El **sector agropecuario** creció 12,3 por ciento en términos interanuales, sustentado en la expansión de la actividad agrícola (17,5 por ciento) dado el incremento de las áreas cosechadas de cultivos dirigidos al mercado interno (32,2 por ciento) En contraste, el subsector pecuario cayó 7,2 por ciento. En el periodo entre enero y agosto, la actividad agropecuaria experimentó un alza de 14,0 por ciento.
- La **actividad pesquera**, se contrajo 3,2 por ciento en el periodo interanual, ante la menor captura de especies marinas para el consumo humano directo (-35,3 por ciento) y el consumo humano indirecto reportó la nula captura de anchoveta. Entre enero y agosto, la actividad pesquera decreció 46,7 por ciento
- La **actividad minera**, presentó una contracción de 4,7 por ciento en comparación al año anterior, ante la menor producción de cobre (-8,3 por ciento) y oro (-38,6 por ciento) reportado por Southern Perú Copper Corporation (SPCC), debido principalmente a la menor recuperación de los minerales en el proceso de flotación. Respecto al periodo entre enero y agosto, el sector presentó una expansión de 13,8 por ciento.

Otros Indicadores de Actividad Económica

- El **sector fabril** registro una reducción de 7,8 por ciento frente a su comparativo interanual, por la menor producción de cobre blíster (-11,1 por ciento), cátodos de cobre (-2,9 por ciento), conservas y congelado de pescado (-25,6 por ciento) y la nula producción de harina y aceite de pescado. Entre enero y agosto, el sector tuvo una caída de 2,0 por ciento, explicada por la menor producción de cobre blíster (-13,6 por ciento), conservas y congelado de pescado (-39,5 por ciento), entre otros.
- Las **exportaciones** en agosto, totalizaron US\$ 92,6 millones, representando una contracción de 57,6 por ciento en comparación al mismo mes del año anterior, ante los menores envíos de productos tradicionales (-57,5 por ciento) relacionado principalmente a embarques mineros, como concentrado de cobre. Asimismo, coadyuvaron a este resultado los menores embarques de productos no tradicionales (-59,6 por ciento) explicado por la menor demanda de productos agropecuarios (-25,1 por ciento), como arándanos; pesqueros (-34,4 por ciento) como tentáculos y filete de pota congelada; y productos químicos (-68,4 por ciento) como ácido sulfúrico.
- Al término del mes de agosto, el saldo de **créditos** en la región alcanzó a S/ 1 605 millones, lo que representó un incremento de 4,8 por ciento frente al mismo periodo del año anterior, ante las mayores colocaciones de la Banca Múltiple y las Instituciones No Bancarias. De otro lado, los **depósitos** registraron un alza de 26,1 por ciento respecto al año anterior, principalmente por las mayores captaciones de depósitos de ahorro (45,0 por ciento) y a la vista (20,3 por ciento).
- La **inversión pública** sumó S/ 32 millones, lo que representa una contracción real de 46,0 por ciento, frente al periodo comparativo; resultado impulsado por la menor ejecución de los tres niveles de gobierno; Gobierno nacional (-12,8 por ciento), Gobierno regional (-61,1 por ciento) y los Gobiernos locales (-47,5 por ciento).

Moquegua: Otros indicadores de actividad económica

(Variación % respecto a similar mes del año anterior)

	Mar.20	Abr.20	May.20	Jun.20	Jul.20	Ago.20
Producción industrial 1/	↑ 5,4	↓ -16,3	↓ -16,2	↓ -19,0	↑ 14,1	↓ -7,8
Exportaciones	↓ -60,6	↓ -25,8	↓ -14,8	↓ -23,8	↑ 80,7	↓ -57,6
Crédito total 2/	↑ 5,0	↑ 3,1	↑ 3,2	↑ 4,4	↑ 5,2	↑ 4,8
Depósitos2/	↑ 10,0	↑ 15,5	↑ 32,9	↑ 46,1	↑ 28,7	↑ 26,1
Inversión Pública 1/	↓ -13,4	↓ -41,3	↓ -78,1	↓ -78,4	↑ 50,6	↓ -46,0

1/ En términos reales..

2/ En términos nominales.

Fuente: BCRP – Sucursal Arequipa, SBS, SUNAT y MEF.

En el mes de agosto, el sector agropecuario registró un alza de 12,3 por ciento en términos interanuales, sustentado en la expansión de la actividad agrícola (17,5 por ciento). En contraste, el subsector pecuario cayó 7,2 por ciento. Entre enero y agosto, la actividad agropecuaria experimentó un alza de 14,0 por ciento.

Producción de principales productos agropecuarios 1/

(Miles de toneladas)

Subsectores	Estructura Porcentual 2018 2/	Agosto			Enero - Agosto		
		2019	2020	Var.%	2019	2020	Var.%
SECTOR AGRÍCOLA	79,2			17,5			17,4
Orientada al mercado externo y agroindustria 2/	22,4			-43,7			3,6
Olivo	0,3	0,2	0,0	-100,0	0,3	0,1	-65,9
Orégano	9,9	0,0	0,0	-100,0	1,1	1,1	-0,4
Palta	5,0	0,9	0,7	-23,4	6,0	5,5	-9,3
Vid	7,1	0,0	0,0	-	6,5	7,9	20,7
Orientada al mercado interno 2/	56,8			32,2			22,8
Alfalfa	46,9	51,3	69,6	35,6	418,3	549,2	31,3
Cebolla	0,7	0,0	0,0	-	1,6	1,1	-33,0
Chirimoya	0,2	0,0	0,0	-	0,2	0,3	28,2
Damasco	0,5	0,0	0,0	-	0,0	0,0	-
Frijol grano seco	0,1	0,0	0,0	-	0,0	0,0	136,8
Frijol vainita	0,2	0,0	0,0	-100,0	0,2	0,0	-100,0
Haba grano seco	0,2	0,0	0,0	-100,0	0,1	0,1	-19,7
Lima	0,3	0,1	0,0	-100,0	0,6	0,0	-100,0
Maíz amiláceo	0,8	0,0	0,0	-100,0	0,8	0,8	-3,1
Maíz Chala	0,3	0,0	0,0	-	3,4	2,8	-19,9
Maíz Choclo	0,3	0,0	0,0	-100,0	0,5	0,4	-28,3
Manzana	0,3	0,0	0,0	-	0,6	0,6	-0,2
Papa	2,5	0,0	0,0	-63,1	6,7	5,7	-14,2
Tuna	1,0	0,1	0,0	-64,4	2,3	1,9	-17,6
SECTOR PECUARIO	20,8			-7,2			-2,8
Carne de ave 4/	0,5	0,0	0,0	0,3	0,1	0,1	2,9
Carne de alpaca 4/	0,3	0,0	0,0	-0,9	0,1	0,1	-8,5
Carne de ovino 4/	0,2	0,0	0,0	-17,9	0,1	0,1	-10,0
Carne de porcino 4/	2,6	0,1	0,1	-16,2	0,8	0,7	-5,3
Carne de vacuno 4/	3,6	0,0	0,0	-13,6	0,5	0,5	-10,1
Fibra Alpaca	1,2	0,0	0,0	-100,0	0,0	0,0	-28,6
Huevos	0,5	0,0	0,0	1,2	0,2	0,2	-1,5
Leche	11,5	1,5	1,5	-0,7	11,6	11,6	0,0
SECTOR AGROPECUARIO	100,0			12,3			14,0

1/ Cifras preliminares.

2/ Estimado a precios de 2007.

3/ En base a la estructura de similar periodo de 2019.

4/ Peso Neto.

Fuente: Ministerio de Agricultura y Gerencia Regional de Agricultura y Riego - Moquegua.

Elaboración: BCRP, Sucursal Arequipa, Departamento de Estudios Económicos.

- El **subsector agrícola**, en agosto, experimentó un alza de 17,5 por ciento, debido a las mayores áreas cosechadas de productos orientados al mercado interno (32,2 por ciento), fundamentalmente por el incremento en la cosecha de alfalfa (35,6 por ciento). Respecto a los productos destinados al mercado externo y la agroindustria, se registró una contracción de 43,7 por ciento, debido a la menor cosecha de palta (-23,4 por ciento) y la nula cosecha de olivo y orégano.
- El **subsector pecuario** mostró una variación negativa de 7,2 por ciento, sustentado esencialmente por el decremento de la producción de carne de porcino (-16,2 por ciento), de fibra de alpaca (-100,0 por ciento) y de carne de vacuno (-13,6 por ciento), entre los más resaltantes; resultado explicado por la menor disponibilidad de unidades para la saca y la esquila. Entre enero y agosto, la actividad pecuaria cayó 2,8 por ciento, dados los menores volúmenes de producción de carne de vacuno (-10,1 por ciento), carne porcina (-5,3 por ciento) y fibra de alpaca (-28,6 por ciento), entre los más resaltantes; debido a la menor disponibilidad de unidades para la saca y la esquila.

El sector pesquero, en agosto, se contrajo 3,2 por ciento en el periodo interanual, ante la menor captura de especies marinas para el consumo humano directo (-35,3 por ciento) y el consumo humano indirecto por la nula captura de anchoveta. Entre enero y agosto, la actividad pesquera decreció 46,7 por ciento.

Producción pesquera 1/ 2/

(En TM)

	Agosto			Enero - Agosto		
	2019	2020	Var.%	2019	2020	Var.%
Consumo Humano Directo	4 542	2 938	-35,3	21 197	13 170	-37,9
Fresco	3 003	2 257	-24,8	13 694	9 397	-31,4
Congelado	1 016	597	-41,3	5 993	3119	-48,0
Enlatado	520	83	-84,0	1 495	648	-56,6
Curado	3	0	-100,0	15	6	-61,1
Consumo Humano Indirecto	2 420	0	-100,0	51 919	0	-100,0
SECTOR PESCA 2/			-3,2			-46,7

1/ Cifras preliminares.

2/ Estimado a precios de 2007.

Fuente: Ministerio de la Producción – PRODUCE y Gerencia regional de la Producción Moquegua.

Elaboración: BCRP, Sucursal Arequipa, Departamento de Estudios Económicos

Cotización de la harina de pescado

(US\$/tonelada - Hamburgo)

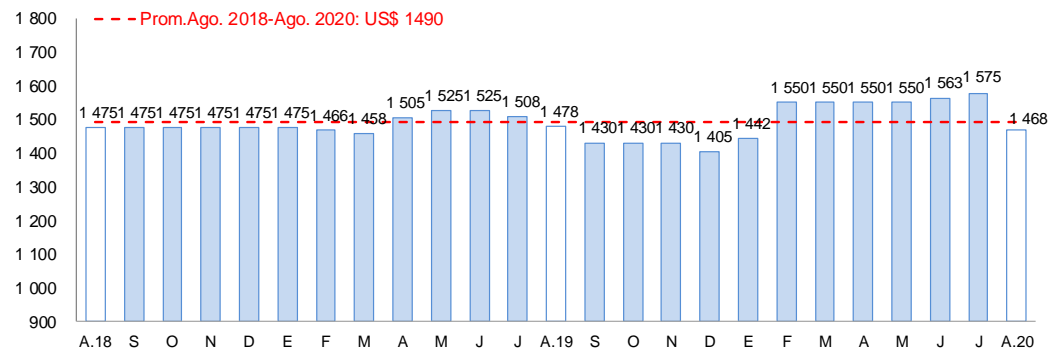

Fuente: Reuters y Bloomberg.

Elaboración: BCRP, Sucursal Arequipa, Departamento de Estudios Económicos

- En agosto, el **sector pesca** se contrajo 3,2 por ciento en el periodo interanual, ante la menor captura de especies marinas para el consumo humano directo (-35,3 por ciento) destinadas para la línea de fresco (-24,8 por ciento) como jurel, choro y pejerrey; congelado (-41,3 por ciento) como pota; enlatado (-84,0 por ciento); y por la ausencia de pesca para elaboración de curado (-100,0 por ciento). Asimismo, el consumo humano indirecto reportó una disminución de 100,0 por ciento debido a la nula captura de anchoveta.
- Entre enero y agosto, la **actividad pesquera** decreció 46,7 por ciento con respecto a similar periodo del año previo, ante la menor extracción de recursos hidrobiológicos destinadas para el consumo humano directo (-37,9 por ciento) para las líneas de fresco (-31,4 por ciento) como tiburón azul, corvina, jurel, lorna, tollo, cangrejo, choro, pota y pulpo, entre otros; congelado (-48,0 por ciento) como perico, pota y lisa; enlatado (-56,6 por ciento) y curado (-61,1 por ciento). De igual modo, el consumo humano indirecto o de uso industrial se contrajo en un 100,0 por ciento, ante la ausencia de captura de anchoveta.
- En el mes de agosto, el **precio promedio internacional de la harina de pescado** fue de US\$ 1 468 por tonelada, lo que significó una ligera caída de 0,7 por ciento en términos interanuales y una contracción de 6,8 por ciento en el periodo mensual.

En el mes de agosto, el sector minero se contrajo 4,7 por ciento, explicado por los menores volúmenes de producción de cobre (-8,3 por ciento) y oro (-38,6 por ciento). En el periodo acumulado, el sector reportó un crecimiento de 13,8 por ciento.

Producción Minera 1/

(Var. % real respecto al mismo periodo del año anterior)

Mineral	Estructura Porcentual 2018 2/	Agosto			Enero - Agosto				
		2019	2020	Var.%	Contribución al crecimiento 3/	2019	2020	Var.%	Contribución al crecimiento 3/
Cobre (TMF)	82,7	13 744	12 597	-8,3	-6,6	95 288	104 588	9,8	8,0
Oro (Onzas troy)	0,0	22	13	-38,6	0,0	317	109	-65,5	0,0
Plata (Onzas troy)	0,1	5 910	6 637	12,3	0,0	46 684	48 369	3,6	0,0
Molibdeno (TMF)	17,2	350	381	8,7	1,8	1 975	2 609	32,1	5,8
SECTOR MINERÍA 2/	100,0			-4,7	-4,7			13,8	13,8

1/ Cifras preliminares.

2/ Estimado a precios de 2007.

3/ En base a la estructura de similar periodo de 2018.

Fuente: Ministerio de Energía y Minas.

Elaboración: BCRP, Sucursal Arequipa, Departamento de Estudios Económicos.

- En el mes de agosto, la **actividad minera** reportó una contracción de 4,7 por ciento en comparación al mismo mes del año 2019, ante la menor producción de cobre (-8,3 por ciento) y oro (-38,6 por ciento) reportado por Southern Perú Copper Corporation (SPCC) debido principalmente a la menor recuperación de los minerales en el proceso de flotación. Por otro lado, creció la producción de plata (12,3 por ciento) y molibdeno (8,7 por ciento), que atenuaron parcialmente el resultado final del sector. A nivel regional, Moquegua se mantuvo en el séptimo lugar en la producción cuprífera, al explicar el 6,9 por ciento de la producción total; mientras que, se posicionó en la tercera ubicación en la producción molibdeno, al contribuir con el 13,3 por ciento.

Variación de la producción minera 1/

(Var.% real respecto a similar mes del año anterior)

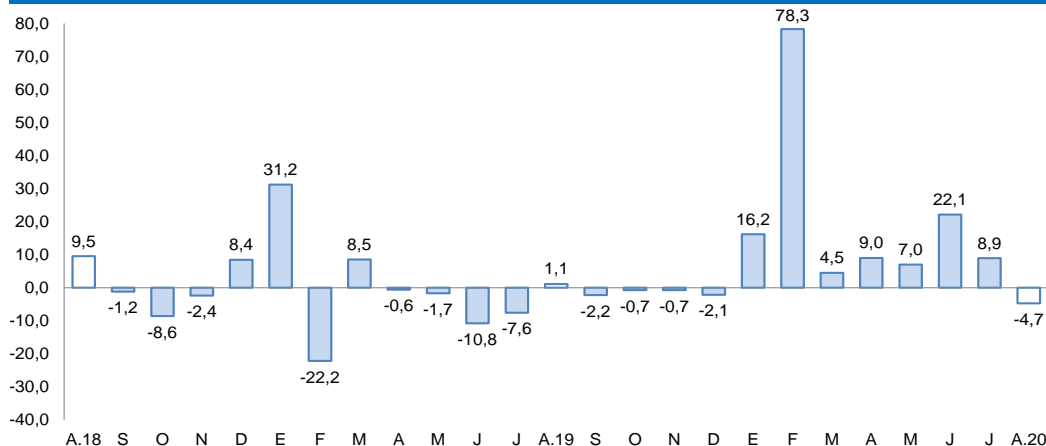

1/ A precios de 2007

Fuente: Ministerio de Energía y Minas.

Elaboración: BCRP, Sucursal Arequipa, Departamento de Estudios Económicos

- Las **cotizaciones internacionales de los principales metales** en agosto, continuaron con tendencia al alza debido a una mayor demanda China como consecuencia de la creciente actividad industrial. En ese sentido, el precio promedio del cobre (US\$/TM 6 508) subió 2,1 por ciento, respecto al mes anterior, así como, los precios promedio de la plata (US\$/oz.tr. 27), plomo (US\$/lb. 88) y zinc (¢US\$/lb. 109), que se incrementaron en 31,5 por ciento, 6,5 por ciento y 10,9 por ciento, respectivamente. Por otro lado, el precio promedio del oro (US\$/oz.tr. 1 968) creció en 6,8 por ciento, principalmente por tensiones latentes entre China y Estados Unidos.

La producción manufacturera se contrajo 7,8 por ciento, debido principalmente a la menor producción de cobre blíster (-11,1 por ciento) y cátodos de cobre (-2,9 por ciento). Respecto al periodo acumulado, el sector fabril cayó 2,0 por ciento.

Producción manufacturera 1/

(Variación % real respecto al mismo periodo del año anterior)

Ramaz de actividad	Estructura porcentual 2018	Agosto		Enero - Agosto	
		Var.%	Contribución 3/	Var.%	Contribución 3/
MANUFACTURA PRIMARIA					
Conservas y congelado pescado	0,4	-25,6	-0,3	-39,5	-0,4
Harina y aceite de pescado	0,6	-100,0	-0,2	-100,0	-0,5
Cobre blíster	49,5	-11,1	-5,9	-13,6	-6,9
Cátodos de cobre	47,6	-2,9	-1,3	11,6	5,3
Oro refinado	0,3	-34,3	-0,1	-5,1	0,0
Plata refinada	1,6	0,2	0,0	37,6	0,5
SECTOR MANUFACTURA	100,0	-7,8	-7,8	-2,0	-2,0

1/ Cifras preliminares.

2/ A precios de 1994.

3/ En base a la estructura de similar periodo de 2018.

Fuente: Ministerios de la Producción y Energía y Minas

Elaboración: BCRP, Sucursal Arequipa. Departamento de Estudios Económicos.

Variación de la manufactura primaria

(Var.% real respecto a similar mes del año anterior)

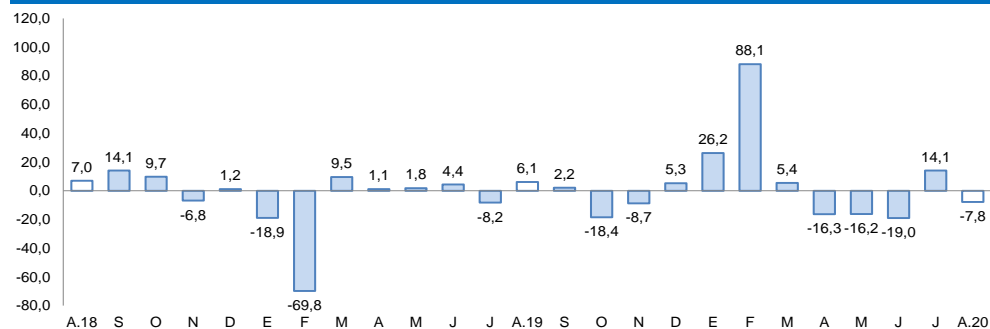

Fuente: Empresas Industriales.

Elaboración: BCRP, Sucursal Arequipa, Departamento de Estudios Económicos

- En agosto, la **actividad manufacturera** de la región reportó una contracción de 7,8 por ciento, principalmente por la menor producción de cobre blíster (-11,1 por ciento) y cátodos de cobre (-2,9 por ciento), así como por la menor elaboración de oro refinado (-34,3 por ciento), conservas y congelado de pescado (-25,6 por ciento), además de la nula producción de harina y aceite de pescado. En contraste, se registró una mayor extracción de plata refinada (0,2 por ciento).
- En el periodo acumulado entre enero y agosto, el sector registró una caída de 2,0 por ciento, explicada por la menor producción de cobre blíster (-13,6 por ciento), conservas y congelado de pescado (-39,5 por ciento) y la nula producción de aceite y harina de pescado en lo que va del año. De otro lado, se registró una mayor extracción de cátodos de cobre (11,6 por ciento) y plata refinada (37,6 por ciento), lo que atenuó el menor dinamismo de la actividad fabril.

En el mes de agosto, las exportaciones se contrajeron 57,6 por ciento, explicado por los menores envíos tanto de productos tradicionales (-57,5 por ciento) y no tradicionales (-59,6 por ciento). En el periodo acumulado, las exportaciones regionales registraron una contracción de 8,3 por ciento.

**Moquegua: Exportaciones por grupo de productos 1/
(Valor FOB en millones de US\$)**

TIPO	Agosto			Enero - Agosto		
	2019	2020	Var.%	2019	2020	Var.%
PRODUCTOS TRADICIONALES	208,3	88,6	-57,5	1 475,3	1 367,4	-7,3
Pesqueros	0,0	0,0	-	17,5	0,0	-100,0
Agrícolas	0,0	0,0	-	0,0	0,0	-
Mineros	208,3	88,6	-57,5	1 457,8	1 367,4	-6,2
Petróleo y gas natural	0,0	0,0	-	0,0	0,0	-
PRODUCTOS NO TRADICIONALES	9,9	4,0	-59,6	62,7	43,5	-30,7
Agropecuarios	0,3	0,2	-25,1	1,6	3,7	135,7
Pesqueros	1,8	1,2	-34,4	12,5	11,5	-8,3
Textiles	0,0	0,0	-	0,0	0,0	-
Maderas, papeles y sus derivados	0,0	0,0	-	0,0	0,0	-
Químicos	7,7	2,4	-68,4	46,0	27,0	-41,3
Minerales no metálicos	0,0	0,0	-	0,0	0,0	-100,0
Sidero-metalúrgicos	0,1	0,2	62,8	1,3	0,9	-33,6
Metal-mecánicos	0,0	0,0	-	0,0	0,0	-
Otros	0,0	0,0	-	1,3	0,4	-66,5
TOTAL EXPORTACIONES	218,2	92,6	-57,6	1 538,0	1 410,9	-8,3

1/ Cifras preliminares.

Fuente: SUNAT.

Elaboración: BCRP - Sucursal Arequipa. Departamento de Estudios Económicos.

- En agosto, las **exportaciones** totalizaron US\$ 92,6 millones, representando una contracción de 57,6 por ciento en comparación al mismo mes del año anterior, ante los menores envíos de productos tradicionales (-57,5 por ciento) relacionado a embarques mineros, como concentrado de cobre. Asimismo, coadyuvaron a este resultado los menores embarques de productos no tradicionales (-59,6 por ciento) explicado por la menor demanda de productos agropecuarios (-25,1 por ciento), como arándanos; pesqueros (-34,4 por ciento) como tentáculos y filete de pota congelada; y productos químicos (-68,4 por ciento) como ácido sulfúrico.
- Entre enero y agosto, las **exportaciones** totalizaron US\$ 1 410,9 millones lo que significó una disminución de 8,3 por ciento con respecto a similar periodo del año anterior, debido a los menores embarques de productos tradicionales (-7,3 por ciento) y no tradicionales (-30,7 por ciento). En el caso de los productos tradicionales, se debió a los menores embarques de productos mineros (-6,2 por ciento) como cobre, plata y molibdeno; y productos pesqueros (-100,0 por ciento) ante la ausencia de embarques de harina y aceite de pescado. Mientras que, en el caso de los productos no tradicionales, se sustentó en la menor demanda de productos pesqueros (-8,3 por ciento) como crustáceos y moluscos congelados; productos químicos (-41,3 por ciento) como ácido sulfúrico enviado en su totalidad a Chile; y sidero-metalúrgicos (-33,6 por ciento); entre los principales.

Los créditos, al finalizar el mes de agosto, registraron un saldo de S/ 1 605 millones, lo que representó un incremento de 4,8 por ciento respecto a similar período del año anterior.

Crédito Directo

(Saldos a fin de periodo en millones de soles)

	Estructura %	Agosto		Var.% Nominal
	Ago- 20	2019	2020	Ago-20 / Ago-19
Banco de la Nación 1/	2,3	44	37	-15,8
Agrobanco 2/	0,0	0	0	-
Banca múltiple	69,0	1 045	1 108	6,0
Instituciones no bancarias	28,6	442	460	3,9
Financieras	5,4	87	87	0,4
Cajas Municipales	23,2	355	372	4,8
Cajas Rurales	0,0	0	0	-
Edpymes	0,0	0	0	-
Arrendamiento Financiero	0,0	0	0	-
TOTAL	100,0	1 532	1 605	4,8
Empresas	69,7	1 034	1 119	8,3
Personas	30,3	499	486	-2,5
Consumo	21,1	355	339	-4,3
Hipotecario	9,1	144	147	2,0
MN	76,1	1 152	1 222	6,1
ME	23,9	380	383	0,7
ME (Millo.US\$)		112	108	-3,5

1/ Considera sólo los créditos de consumo e hipotecario.

2/ No considera los créditos a las demás empresas del sistema financiero.

Fuente: Superintendencia de Banca, Seguros y AFP.

Elaboración: BCRP, Sucursal Arequipa. Departamento de Estudios Económicos.

Variación del crédito directo

(Var.% con respecto a similar mes del año anterior)

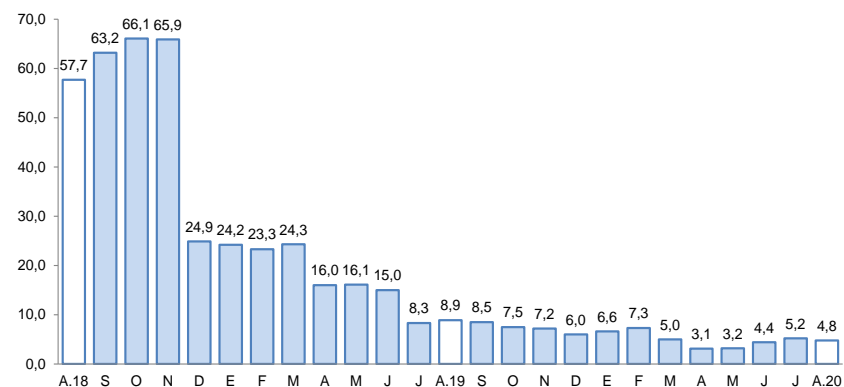

Fuente: Superintendencia de Banca, Seguros y AFP.

Elaboración: BCRP, Sucursal Arequipa, Departamento de Estudios Económicos.

- En cuanto al **tipo de crédito**, del total de colocaciones, el 69,7 por ciento fueron dirigidos al sector empresarial, reportando un crecimiento de 8,3 por ciento; en tanto que, el restante 30,3 por ciento de las operaciones correspondieron a créditos personales, los que mostraron una caída de 2,5 por ciento respecto al año anterior, impulsados por la reducción en los saldos de los créditos de consumo (-4,3 por ciento).
- Por **tipo de moneda**, las operaciones en moneda nacional representaron el 76,1 por ciento del total, creciendo en 6,1 por ciento respecto a su comparativo interanual; mientras que, los créditos en moneda extranjera registraron un ligero incremento en sus saldos de 0,7 por ciento. El **coeficiente de dolarización** alcanzó a 23,9 por ciento, cifra que está 1,0 punto porcentual por debajo del valor registrado en similar período del año anterior.

Al finalizar el mes de agosto, los depósitos en la región alcanzaron un saldo de S/ 1 499 millones, reportando una expansión de 26,1 por ciento frente a su comparativo interanual.

Depósitos

(Saldos a fin de periodo en millones de soles)

	Estructura % Ago- 20	Agosto		Var.% Nominal
		2019	2020	Ago-20 / Ago-19
Banco de la Nación	15,6	189	235	23,8
Banca Múltiple	68,1	777	1 020	31,3
Instituciones No Bancarias	16,3	222	244	9,8
Financieras	1,4	18	21	17,4
Cajas Municipales	14,8	204	223	9,1
Cajas Rurales	0,0	0	0	-
TOTAL	100,0	1 189	1 499	26,1
Vista	22,8	284	342	20,3
Ahorro	54,5	564	817	45,0
A plazo	22,6	341	339	-0,4
MN	80,7	923	1 209	30,9
ME	19,3	265	290	9,2
ME (Mill. US\$)		78	82	4,6

Fuente: Superintendencia de Banca, Seguros y AFP.

Elaboración: BCRP, Sucursal Arequipa. Departamento de Estudios Económicos.

Variación de los depósitos

(Var. % con respecto a similar mes del año anterior)

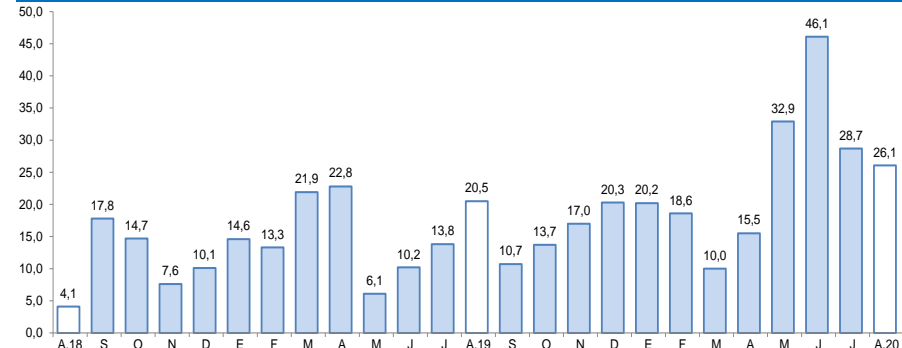

Fuente: Superintendencia de Banca, Seguros y AFP.

Elaboración: BCRP, Sucursal Arequipa, Departamento de Estudios Económicos.

- Según el **tipo de moneda**, las operaciones realizadas en moneda local representaron el 80,7 por ciento del total, lo que significó un incremento de 30,9 por ciento respecto al mismo periodo del año anterior; en tanto que, el restante 19,3 por ciento correspondió a las operaciones en moneda extranjera, las que mostraron un crecimiento de 9,2 por ciento.
- Por la **modalidad de captación**, los depósitos de ahorro representaron el 54,5 por ciento del total de operaciones y mostraron un incremento de 45,0 por ciento; seguidos por los depósitos a la vista, que participaron del 22,8 por ciento de las captaciones y expandieron sus saldos en 20,3 por ciento; en tanto que, los depósitos a plazo alcanzaron el 22,6 por ciento de las operaciones y se contrajeron ligeramente en 0,4 por ciento.

La inversión pública (formación bruta de capital) sumó S/ 32 millones, contrayéndose 46,0 por ciento en términos reales respecto al periodo comparativo, como resultado de la menor ejecución de los tres niveles de gobierno: Gobierno nacional (-12,8 por ciento), Gobierno regional (-61,1 por ciento) y Gobiernos locales (-47,5 por ciento).

Inversión Pública 1/ 2/

(En millones de soles)

	Agosto			Enero - Agosto		
	2019	2020	Var.% real	2019	2020	Var.% real
Gobierno nacional	13	12	-12,8	85	76	-11,6
Gobierno regional	27	11	-61,1	60	55	-10,6
Gobiernos locales	19	10	-47,5	92	51	-44,9
Total	59	32	-46,0	237	182	-24,2

1/ Información actualizada al 31 de agosto de 2020.

2/ Comprende la adquisición de activos no financieros.

Fuente: MEF.

Elaboración: BCRP, Sucursal Arequipa. Departamento de Estudios Económicos.

Variación de la Inversión Pública

(Var.% real con respecto a similar mes del año anterior)

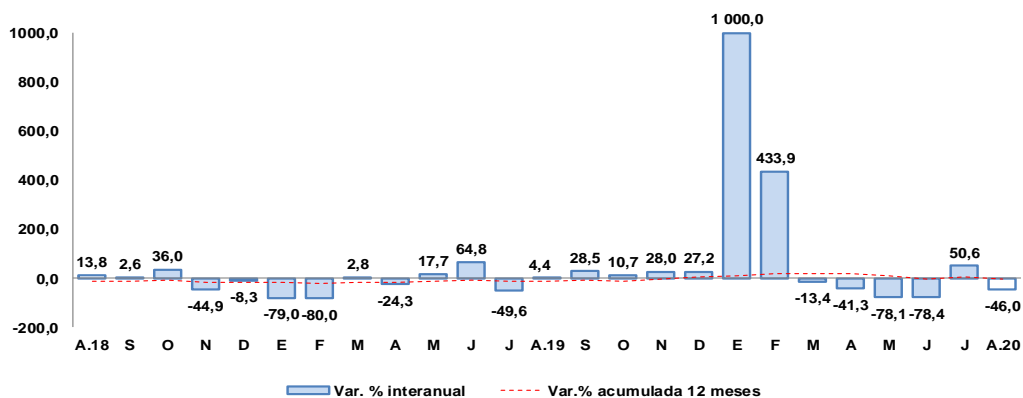

1/ Enero 2020, variación mayor a 1000 por ciento.

Fuente: MEF.

Elaboración: BCRP, Sucursal Arequipa. Departamento de Estudios Económicos.

Los principales proyectos ejecutados en la región fueron:

Por el **Gobierno nacional**:

- Mejoramiento de la red vial departamental Moquegua - Arequipa; con un monto de inversión de S/ 4,1 millones.
- Instalación de banda ancha para la conectividad integral y desarrollo social de la región Moquegua; con un monto de S/ 3,3 millones.

En el caso del **Gobierno regional** destacaron:

- Ampliación de la frontera agrícola Lomas de Ilo - Moquegua; con un monto de S/ 1,8 millones.
- Operación y mantenimiento – Pasto Grande; con un monto de inversión de S/ 889,8 mil.

Y por los **Gobiernos locales** fueron:

- Mejoramiento del servicio público de promoción, de comercialización y eventos temporales de productos y servicios en el Campo Ferial Municipal de la provincia de Ilo; por S/ 993,5 mil.
- Mejoramiento del servicio de protección, en la Av. Circunvalación Cuajone - Mz S y T de la Upis Miramar Ilo, provincia de Ilo; con un monto de S/ 629,4 mil.