



BANCO CENTRAL DE RESERVA DEL PERÚ

Moquegua: Síntesis de Actividad Económica - Julio 2020 -

**Departamento de Estudios Económicos
Sucursal Arequipa**

Setiembre de 2020

Actividad Primaria

- El **sector agropecuario** creció 11,3 por ciento en términos interanuales, sustentado en la expansión de la actividad agrícola (14,6 por ciento) dado el incremento de las áreas cosechadas de cultivos dirigidos al mercado interno (18,7 por ciento), resultado atenuado parcialmente por la caída de los productos destinados al mercado externo (-2,1 por ciento). En contraste, el subsector pecuario cayó 1,6 por ciento. Entre enero y julio, la actividad agropecuaria experimentó un alza de 14,2 por ciento.
- La **actividad pesquera**, en junio, se redujo 86,4 por ciento respecto a junio de 2019, afectada por la menor captura de especies para el consumo humano directo (-74,2 por ciento). De otro lado, el consumo industrial registró una disminución de 100,0 por ciento debido a la nula captura de anchoveta.
- La **actividad minera**, en julio, registró una expansión de 8,9 por ciento frente al periodo comparativo interanual, ante la mayor producción de molibdeno (61,7 por ciento) y plata (2,7 por ciento) reportado por Southern Perú Copper Corporation (SPCC) debido a las mayores leyes de los minerales y recuperación. Respecto al periodo entre enero y julio, el sector presentó un crecimiento de 17,0 por ciento.

Otros Indicadores de Actividad Económica

- El **sector fabril** registro una expansión de 14,1 por ciento respecto a su periodo comparativo interanual, motivado por la mayor producción de cobre blíster (18,4 por ciento), cátodos de cobre (9,5 por ciento) y plata refinada (54,3 por ciento). Por otro lado, en el periodo acumulado entre enero y julio, el sector fabril, tuvo una caída de 1,0 por ciento, principalmente por la menor producción de cobre blíster (-14,0 por ciento), harina y aceite de pescado (-100,0 por ciento) y conservas y congelado de pescado (42,4 por ciento).
- Las **exportaciones**, en julio, sumaron US\$ 335,4 millones creciendo 23,7 por ciento en comparación al mismo mes del año anterior, ante los mayores envíos de productos tradicionales (26,9 por ciento) relacionado a productos mineros como cobre y oro. Sin embargo, disminuyeron los envíos de productos no tradicionales (-69,4 por ciento) debido a la menor demanda de productos pesqueros (-57,5 por ciento) como crustáceos y moluscos congelados; químicos (-72,6 por ciento) como ácido sulfúrico demandado por Chile; y sidero-metalúrgicos (-74,9 por ciento); entre los principales. Cabe señalar que, crecieron los envíos de productos agropecuarios (60,2 por ciento) ante la mayor demanda de palta.
- Al cierre de julio, los saldos de **créditos** se expandieron en 5,2 por ciento, debido a la mayor actividad de la Banca Múltiple (6,2 por ciento) y las Instituciones No Bancarias (4,5 por ciento). Asimismo, los **depósitos** registraron un crecimiento de 28,7 por ciento respecto al periodo comparativo interanual, debido al crecimiento de los depósitos de ahorro (41,7 por ciento) y depósitos a la vista (36,6 por ciento).
- La **inversión pública** sumó S/ 45 millones, lo que representa una expansión real de 50,6 por ciento, frente al periodo comparativo; resultado impulsado por la mayor ejecución de Gobierno nacional (227,3 por ciento), mientras que la ejecución del Gobierno regional y los Gobiernos locales reportaron una disminución de 10,3 y 26,0 por ciento, respectivamente.

Moquegua: Otros indicadores de actividad económica

(Variación % respecto a similar mes del año anterior)

	Feb.20	Mar.20	Abr.20	May.20	Jun.20	Jul.20
Producción industrial 1/	↑ 88,1	↑ 5,4	↓ -16,3	↓ -16,2	↓ -19,0	↑ 14,1
Exportaciones	↑ 98,2	↓ -60,6	↓ -25,8	↓ -14,8	↓ -23,8	↑ 23,7
Crédito total 2/	↑ 7,3	↑ 5,0	↑ 3,1	↑ 3,2	↑ 4,4	↑ 5,2
Depósitos2/	↑ 18,6	↑ 10,0	↑ 15,5	↑ 32,9	↑ 46,1	↑ 28,7
Inversión Pública 1/	↑ 433,9	↓ -12,2	↓ -41,2	↓ -78,1	↓ -78,4	↑ 50,6

1/ En términos reales..

2/ En términos nominales.

Fuente: BCRP – Sucursal Arequipa, SBS, SUNAT y MEF.

En el mes de julio, el sector agropecuario registró un alza de 11,3 por ciento en términos interanuales, sustentado en la expansión de la actividad agrícola (14,6 por ciento). En contraste, el subsector pecuario cayó 1,6 por ciento. Entre enero y julio, la actividad agropecuaria experimentó un alza de 14,2 por ciento.

Producción de principales productos agropecuarios 1/

(Miles de toneladas)

Subsectores	Estructura Porcentual 2018 2/	Julio			Enero - Julio		
		2019	2020	Var.%	2019	2020	Var.%
SECTOR AGRÍCOLA	79,2			14,6			17,4
Orientada al mercado externo y agroindustria 2/	22,4			-2,1			6,9
Olivo	0,3	0,1	0,0	-43,5	0,1	0,1	-9,0
Orégano	9,9	0,0	0,0	-100,0	1,1	1,1	-0,3
Palta	5,0	1,2	0,7	-37,7	5,1	4,8	-6,7
Vid	7,1	0,0	0,4	-	6,5	7,9	20,7
Orientada al mercado interno 2/	56,8			18,7			21,7
Alfalfa	46,9	51,7	63,2	22,3	367,0	479,6	30,7
Cebolla	0,7	0,0	0,0	-	1,6	1,1	-33,0
Chirimoya	0,2	0,0	0,1	155,5	0,2	0,3	24,6
Damasco	0,5	0,0	0,0	-	0,0	0,0	-
Frijol grano seco	0,1	0,0	0,0	-	0,0	0,0	136,8
Haba grano seco	0,2	0,0	0,0	-	0,1	0,1	-16,3
Maiz amiláceo	0,8	0,0	0,0	-76,7	0,8	0,8	-2,1
Manzana	0,3	0,0	0,0	-	0,6	0,6	-0,2
Papa	2,5	0,1	0,0	-100,0	6,6	5,7	-14,0
Tuna	1,0	0,1	0,1	-33,2	2,2	1,9	-14,8
SECTOR PECUARIO	20,8			-1,6			-2,2
Carne de ave 4/	0,5	0,0	0,0	0,2	0,1	0,1	3,5
Carne de alpaca 4/	0,3	0,0	0,0	-23,8	0,1	0,1	-9,7
Carne de ovino 4/	0,2	0,0	0,0	-15,9	0,1	0,0	-8,9
Carne de porcino 4/	2,6	0,1	0,1	-7,1	0,7	0,7	-3,8
Carne de vacuno 4/	3,6	0,1	0,0	-7,1	0,5	0,4	-9,7
Fibra Alpaca	1,2	0,0	0,0	-	0,0	0,0	-5,0
Huevos	0,5	0,0	0,0	-1,0	0,2	0,2	-1,8
Leche	11,5	1,4	1,5	2,1	10,2	10,2	0,1
SECTOR AGROPECUARIO	100,0			11,3			14,2

1/ Cifras preliminares.

2/ Estimado a precios de 2007.

3/ En base a la estructura de similar periodo de 2019.

4/ Peso Neto.

Fuente: Ministerio de Agricultura y Gerencia Regional de Agricultura y Riego - Moquegua.

Elaboración: BCRP, Sucursal Arequipa, Departamento de Estudios Económicos.

- El **subsector agrícola**, en julio, experimentó un alza de 14,6 por ciento, debido a las mayores áreas cosechadas de productos orientados al mercado interno (18,7 por ciento), fundamentalmente por el incremento en la cosecha de alfalfa (22,3 por ciento) y, en menor medida, de chirimoya (155,5 por ciento). Respecto a los productos destinados al mercado externo y la agroindustria, se registró una contracción de 2,1 por ciento, debido a la menor cosecha de palta (-37,7 por ciento), olivo (-43,5 por ciento) y la nula cosecha de orégano.
- En el periodo acumulado, la actividad agrícola creció 17,4 por ciento, resultado asociado a la mayor cosecha de cultivos destinados al mercado interno (21,7 por ciento), básicamente por la mayor producción de alfalfa (30,7 por ciento). De manera similar, los cultivos dirigidos al mercado externo y agroindustria se expandieron 6,9 por ciento, fundamentalmente por las mayores áreas cosechadas de vid (20,7 por ciento).
- El **subsector pecuario** mostró una contracción de 1,6 por ciento, sustentado esencialmente por la menor producción de carne de porcino (-7,1 por ciento), de carne vacuna (-7,1 por ciento) y de carne de alpaca (-23,8 por ciento), entre los más resaltantes. Entre enero y julio, la actividad pecuaria cayó 2,2 por ciento, dados los menores volúmenes de producción de carne de porcino (-3,8 por ciento), carne vacuna (-9,7 por ciento), carne de alpaca (-9,7 por ciento), carne de ovino (-8,9 por ciento), huevos (-1,8 por ciento) y fibra de alpaca (-5,0 por ciento), debido a la menor disponibilidad de unidades para saca y esquila.

El sector pesquero, en junio, reportó una contracción de 86,4 por ciento en términos interanuales, debido a los menores desembarques de recursos marinos destinados al consumo humano directo (-74,2 por ciento). Asimismo, en el periodo acumulado, el sector decreció 51,9 por ciento, afectado por la nula captura de anchoveta.

Producción pesquera 1/ 2/
(En TM)

	Junio			Enero - Junio		
	2019	2020	Var.%	2019	2020	Var.%
Consumo Humano Directo	4 599	1 188	-74,2	11 417	8 289	-27,4
Fresco	3 015	868	-71,2	7 815	6 419	-17,9
Congelado	1 569	320	-79,6	3 514	1307	-62,8
Enlatado	14	0	-100,0	76	558	630,2
Curado	1	0	-100,0	11	6	-47,5
Consumo Humano Indirecto	21 589	0	-100,0	49 499	0	-100,0
SECTOR PESCA 2/			-86,4			-51,9

1/ Cifras preliminares.

2/ Estimado a precios de 2007.

Fuente: Ministerio de la Producción – PRODUCE y Gerencia regional de la Producción Moquegua.

Elaboración: BCRP, Sucursal Arequipa, Departamento de Estudios Económicos

Cotización de la harina de pescado
(US\$/tonelada - Hamburgo)

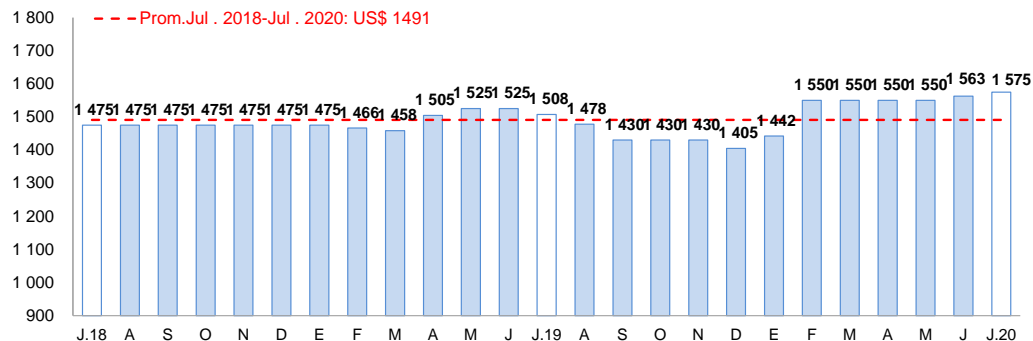

Fuente: Reuters y Bloomberg.

Elaboración: BCRP, Sucursal Arequipa, Departamento de Estudios Económicos

En junio, el **sector pesca** se redujo 86,4 por ciento respecto a junio de 2019, afectada por la menor captura de especies para el consumo humano directo (-74,2 por ciento) destinadas para las líneas de fresco (-71,2 por ciento) tales como jurel, caballa, pota, cangrejo y choro; y congelado (-79,6 por ciento) como pota; mientras que, no se reportó captura de recursos marinos para la elaboración de enlatado (-100,0 por ciento) y curado (-100,0 por ciento). Por otra parte, el consumo industrial registró una disminución de 100,0 por ciento debido a la nula captura de anchoveta.

Entre enero y junio, la **actividad pesquera** se contrajo 51,9 por ciento en comparación a similar periodo del año anterior, ante la menor captura de especies destinadas para el consumo humano directo (-27,4 por ciento) para las líneas de fresco (-17,9 por ciento) como tiburón azul, cojinova, corvina, lorna, tollo, choro, pota y pulpo, entre otros; congelado (-62,8 por ciento) como perico y pota; y curado (-47,5 por ciento). Asimismo, el consumo humano indirecto o de uso industrial decreció en 100,0 por ciento, principalmente por la nula captura de anchoveta.

En el mes de julio, el **precio promedio internacional de la harina de pescado** fue de US\$ 1 575 por tonelada, lo que significó un crecimiento de 4,5 por ciento en el periodo interanual; por otro lado, en el periodo mensual, también hubo una variación positiva de 0,8 por ciento.

En el mes de julio, el sector minero se expandió 8,9 por ciento, explicado por los mayores volúmenes de producción de molibdeno (61,7 por ciento) y, en menor medida, de plata (2,7 por ciento). En el periodo acumulado, el sector reportó la misma dinámica, al crecer 17,0 por ciento.

Producción Minera 1/

(Var. % real respecto al mismo periodo del año anterior)

Mineral	Estructura Porcentual 2018 2/	Julio				Enero - Julio			
		2019	2020	Var.%	Contribución al crecimiento 3/	2019	2020	Var.%	Contribución al crecimiento 3/
Cobre (TMF)	82,7	13 200	13 098	-0,8	-0,7	81 544	91 991	12,8	10,6
Oro (Onzas troy)	0,0	23	15	-32,6	0,0	295	96	-67,5	0,0
Plata (Onzas troy)	0,1	5 752	5 909	2,7	0,0	40 774	41 732	2,4	0,0
Molibdeno (TMF)	17,2	229	370	61,7	9,6	1 625	2 229	37,2	6,5
SECTOR MINERÍA 2/	100,0			8,9	8,9			17,0	17,0

1/ Cifras preliminares.

2/ Estimado a precios de 2007.

3/ En base a la estructura de similar periodo de 2018.

Fuente: Ministerio de Energía y Minas.

Elaboración: BCRP, Sucursal Arequipa, Departamento de Estudios Económicos.

Variación de la producción minera 1/

(Var.% real respecto a similar mes del año anterior)

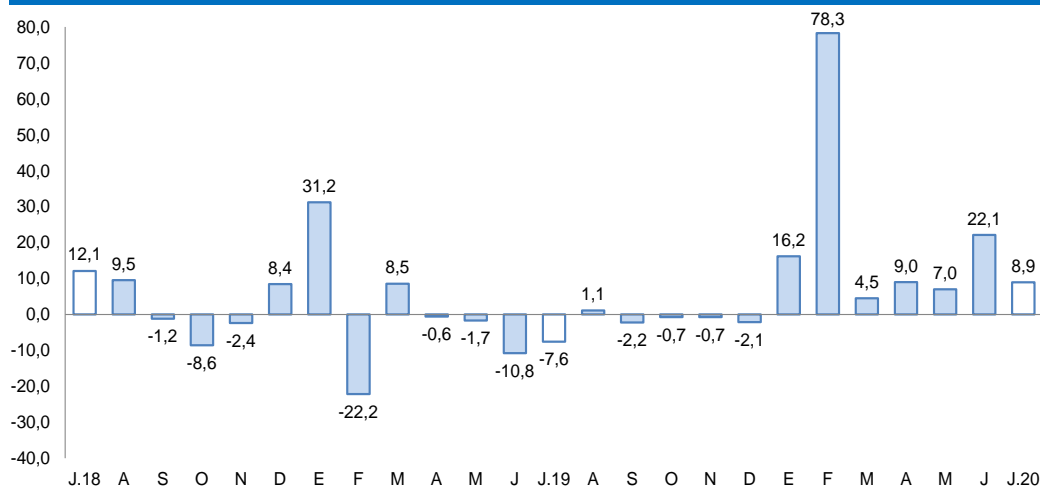

Fuente: Ministerio de Energía y Minas.

Elaboración: BCRP, Sucursal Arequipa, Departamento de Estudios Económicos

- En el mes de julio, la **actividad minera** creció 8,9 por ciento frente al periodo comparativo interanual, debido a los mayores volúmenes de producción de molibdeno (61,7 por ciento) y plata (2,7 por ciento), reportado por Southern Perú Copper Corporation (SPCC), ante la mayor recuperación de los minerales en el proceso de flotación. Por otro lado, hubo una contracción en la producción aurífera (-32,6 por ciento) y cuprífera (-0,8 por ciento) a causa de una menor recuperación en los procesos de flotación y lixiviación. A nivel de regiones, Moquegua se ubicó en el séptimo lugar en producción cuprífera, al explicar el 7,0 por ciento de la producción total; mientras que, se posicionó como el cuarto productor de molibdeno, al contribuir con el 12,1 por ciento.

- En el periodo acumulado entre enero y julio, la actividad minera registró un crecimiento de 17,0 por ciento, explicado por la mayor producción de cobre (12,8 por ciento), molibdeno (37,2 por ciento) y plata (2,4 por ciento), reportado por la empresa minera SPCC. Por el contrario, se reportó una menor extracción de oro (-67,5 por ciento) que atenuó parcialmente el resultado final del sector. A nivel regional, Moquegua ocupó el séptimo lugar en la producción cuprífera a nivel nacional al contribuir con el 8,6 por ciento del total; en tanto que, se mantiene en la cuarta ubicación en la producción de molibdeno, al representar el 13,2 por ciento del total.

La producción manufacturera se expandió 14,1 por ciento, debido principalmente a la mayor producción de cobre blíster (18,4 por ciento) y cátodos de cobre (9,5 por ciento). Respecto al periodo acumulado, el sector fabril cayó 1,0 por ciento.

Producción manufacturera 1/

(Variación % real respecto al mismo periodo del año anterior)

Ramas de actividad	Estructura porcentual 2018	Julio		Enero - Julio	
		Var.%	Contribución 3/	Var.%	Contribución 3/
MANUFACTURA PRIMARIA					
Conservas y congelado pescado	0,4	0,6	0,0	-42,4	-0,4
Harina y aceite de pescado	0,6	-	-	-100,0	-0,6
Cobre blíster	49,5	18,4	9,1	-14,0	-7,1
Cátodos de cobre	47,6	9,5	4,5	14,0	6,5
Oro refinado	0,3	-39,6	-0,1	3,4	0,0
Plata refinada	1,6	54,3	0,7	46,7	0,6
SECTOR MANUFACTURA	100,0	14,1	14,1	-1,0	-1,0

1/ Cifras preliminares.

2/ A precios de 1994.

3/ En base a la estructura de similar periodo de 2018.

Fuente: Ministerios de la Producción y Energía y Minas

Elaboración: BCRP, Sucursal Arequipa. Departamento de Estudios Económicos.

Variación de la manufactura primaria

(Var.% real respecto a similar mes del año anterior)

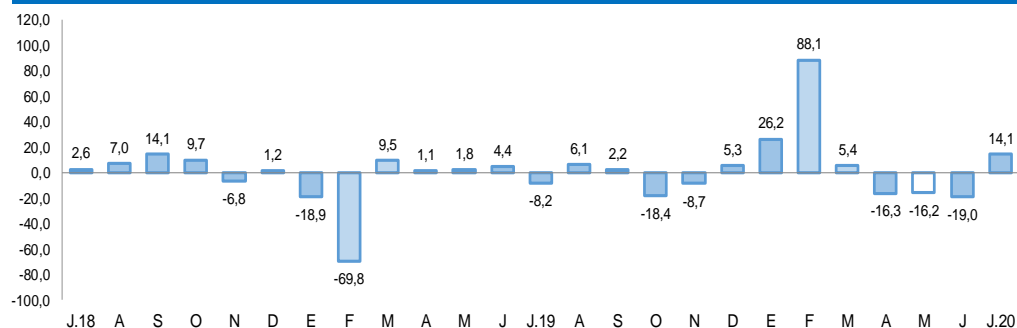

Fuente: Empresas Industriales.

Elaboración: BCRP, Sucursal Arequipa, Departamento de Estudios Económicos

- En julio, la **actividad manufacturera** de la región reportó un crecimiento de 14,1 por ciento, impulsado principalmente por la mayor producción de cobre blíster (18,4 por ciento) y cátodos de cobre (9,5 por ciento). En contraste, se registró una menor extracción de oro refinado (-39,6 por ciento) y una nula elaboración de harina y aceite de pescado, atenuando el mayor dinamismo de la actividad fabril.
- En el periodo acumulado entre enero y julio, el sector acumuló una caída de 1,0 por ciento, explicada por la menor producción de cobre blíster (-14,0 por ciento), conservas y congelado de pescado (-42,4 por ciento) y por la nula producción de aceite y harina de pescado. De otro lado, se evidenció una mayor producción de cátodos de cobre (14,0 por ciento), plata refinada (46,7 por ciento) y oro refinado (3,4 por ciento), lo que contrarrestó parcialmente el resultado final del sector.

En el mes de julio, las exportaciones se expandieron 23,7 por ciento, explicado por los menores envíos tanto de productos tradicionales (26,9 por ciento). En el periodo acumulado, las exportaciones regionales registraron una contracción de 3,2 por ciento.

**Moquegua: Exportaciones por grupo de productos 1/
(Valor FOB en millones de US\$)**

TIPO	Julio			Enero - Julio		
	2019	2020	Var.%	2019	2020	Var.%
PRODUCTOS TRADICIONALES	262,2	332,6	26,9	1 267,0	1 238,0	-2,3
Pesqueros	0,0	0,0	-	17,5	0,0	-100,0
Agrícolas	0,0	0,0	-	0,0	0,0	-
Mineros	262,2	332,6	26,9	1.249,5	1.238,0	-0,9
Petróleo y gas natural	0,0	0,0	-	0,0	0,0	-
PRODUCTOS NO TRADICIONALES	9,0	2,8	-69,4	52,8	39,5	-25,3
Agropecuarios	0,1	0,2	60,2	1,3	3,5	168,2
Pesqueros	1,5	0,6	-57,5	10,7	10,3	-3,9
Textiles	0,0	0,0	-	0,0	0,0	-
Maderas, papeles y sus derivados	0,0	0,0	-	0,0	0,0	-
Químicos	6,6	1,8	-72,6	38,3	24,6	-35,8
Minerales no metálicos	0,0	0,0	-	0,0	0,0	-100,0
Sidero-metalúrgicos	0,3	0,1	-74,9	1,2	0,7	-42,1
Metal-mecánicos	0,0	0,0	-	0,0	0,0	-
Otros	0,4	0,0	-100,0	1,3	0,4	-66,5
TOTAL EXPORTACIONES	271,2	335,4	23,7	1 319,8	1 277,5	-3,2

1/ Cifras preliminares.

Fuente: SUNAT.

Elaboración: BCRP - Sucursal Arequipa. Departamento de Estudios Económicos.

- En julio, las **exportaciones** sumaron US\$ 335,4 millones creciendo 23,7 por ciento en comparación al mismo mes del año anterior, ante los mayores envíos de productos tradicionales (26,9 por ciento) relacionado a productos mineros como cobre y oro. Sin embargo, disminuyeron los envíos de productos no tradicionales (-69,4 por ciento) debido a la menor demanda de productos pesqueros (-57,5 por ciento) como crustáceos y moluscos congelados; químicos (-72,6 por ciento) como ácido sulfúrico demandado por Chile; y sidero-metalúrgicos (-74,9 por ciento); entre los principales. Cabe señalar que, crecieron los envíos de productos agropecuarios (60,2 por ciento) ante la mayor demanda de palta.
- Entre enero y julio, las **exportaciones** regionales totalizaron US\$ 1 277,5 millones disminuyendo 3,2 por ciento con respecto a similar periodo del año anterior, explicado por los menores embarques de productos tradicionales (-2,3 por ciento) y no tradicionales (-25,3 por ciento). Con respecto a los productos tradicionales, se debió en la menor demanda de productos mineros (-0,9 por ciento) como plata y molibdeno; y por la ausencia de embarques de productos pesqueros (-100,0 por ciento). Por su parte, la contracción de los productos no tradicionales se debió a los menores embarques de pesqueros (-3,9 por ciento) como crustáceos y moluscos congelados; productos químicos (-35,8 por ciento) como ácido sulfúrico destinado a Chile; y sidero-metalúrgicos (-42,1 por ciento); entre otros.

Los créditos, al finalizar el mes de julio, registraron un saldo de S/ 1 592 millones, lo que representó un incremento de 5,2 por ciento respecto a similar período del año anterior.

Crédito Directo

(Saldos a fin de periodo en millones de soles)

	Estructura % Jul-20	Julio		Var.% Nominal Jul-20 / Jul-19
		2019	2020	
Banco de la Nación 1/	2,5	45	39	-13,3
Agrobanco 2/	0,0	0	0	-
Banca múltiple	68,9	1 033	1 097	6,2
Instituciones no bancarias	28,6	436	456	4,5
Financieras	5,5	87	87	0,3
Cajas Municipales	23,2	349	369	5,6
Cajas Rurales	0,0	0	0	-
Edpymes	0,0	0	0	-
Arrendamiento Financiero	0,0	0	0	-
TOTAL	100,0	1 514	1 592	5,2
Empresas	68,9	1 020	1 096	7,5
Personas	31,1	494	496	0,4
Consumo	21,7	352	346	-1,8
Hipotecario	9,4	142	150	5,8
MN	76,0	1 142	1 210	6,0
ME	24,0	372	382	2,6
ME (Millo.US\$)		112	108	-3,7

1/ Considera sólo los créditos de consumo e hipotecario.

2/ No considera los créditos a las demás empresas del sistema financiero.

Fuente: Superintendencia de Banca, Seguros y AFP.

Elaboración: BCRP, Sucursal Arequipa. Departamento de Estudios Económicos.

Variación del crédito directo

(Var.% con respecto a similar mes del año anterior)

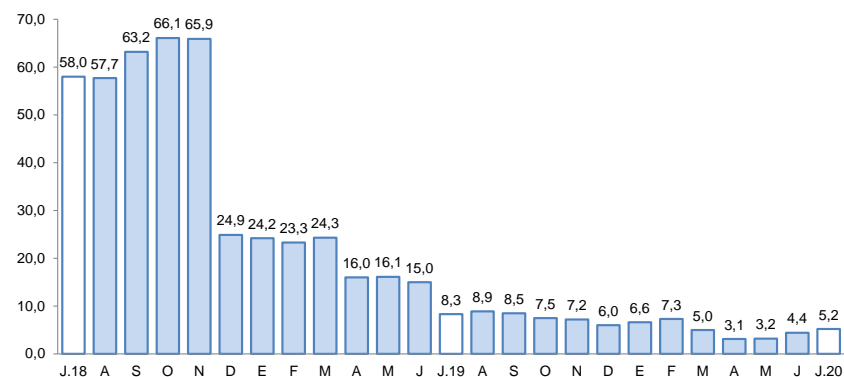

Fuente: Superintendencia de Banca, Seguros y AFP.

Elaboración: BCRP, Sucursal Arequipa, Departamento de Estudios Económicos.

- En cuanto al **tipo de crédito**, las operaciones dirigidas al sector empresarial representaron el 68,9 por ciento del total, mostrando un crecimiento del 7,5 por ciento; mientras que, las colocaciones orientadas a las personas participaron del 31,1 por ciento restante, registrando una expansión de 0,4 por ciento respecto al año anterior, impulsada por los mayores préstamos hipotecarios (5,8 por ciento).
- Por **tipo de moneda**, los créditos en moneda nacional significaron el 76,0 por ciento del total de operaciones, mostrando un crecimiento de 6,0 por ciento frente al período comparativo interanual; en tanto que, las operaciones realizadas en moneda extranjera tuvieron una participación del 24,0 por ciento y reportaron un crecimiento del 2,6 por ciento frente al resultado alcanzado en el mismo mes del año anterior. De esta manera, el **coeficiente de dolarización** fue de 24,0 por ciento, cifra que se ubicó en 0,6 puntos porcentuales por debajo del valor registrado en similar período de 2019.

Al finalizar el mes de julio, los depósitos en la región alcanzaron un saldo de S/ 1 495 millones, reportando una expansión de 28,7 por ciento frente a su comparativo interanual.

Depósitos

(SalDOS a fin de periodo en millones de soles)

	Estructura % Jul.	Julio		Var.% Nominal
	20	2019	2020	Jul-20 / Jul-19
Banco de la Nación	15,6	186	234	25,2
Banca Múltiple	68,2	756	1 019	34,9
Instituciones No Bancarias	16,2	220	242	10,2
Financieras	1,4	18	21	17,9
Cajas Municipales	14,8	201	221	9,5
Cajas Rurales	0,0	0	0	-
TOTAL	100,0	1 162	1 495	28,7
Vista	22,8	249	341	36,6
Ahorro	54,4	574	813	41,7
A plazo	22,8	339	341	0,7
MN	81,1	918	1 212	32,0
ME	18,9	243	283	16,2
ME (Mill. US\$)		74	80	9,0

Fuente: Superintendencia de Banca, Seguros y AFP.

Elaboración: BCRP, Sucursal Arequipa. Departamento de Estudios Económicos.

Variación de los depósitos

(Var. % con respecto a similar mes del año anterior)

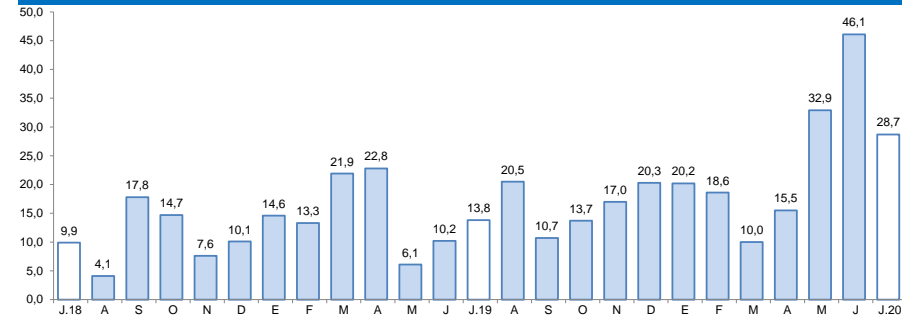

1/ Comprende Banco de la Nación, banca múltiple, cajas municipales, rurales y financieras.
Fuente: Superintendencia de Banca, Seguros y AFP.

Elaboración: BCRP, Sucursal Arequipa, Departamento de Estudios Económicos.

- Según el **tipo de moneda**, el 81,1 por ciento del total de depósitos fueron realizados en moneda nacional, reportando una expansión de 32,0 por ciento frente al resultado del mismo período del año anterior; en tanto que, el restante 18,9 por ciento de los depósitos se realizó en moneda extranjera, mostrando un crecimiento de 16,2 por ciento.
- Por la **modalidad de captación**, el 54,4 por ciento del total de operaciones correspondieron a depósitos de ahorro, los que mostraron una expansión de 41,7 por ciento respecto a su comparativo interanual; seguidos por los depósitos a plazo, los que participaron del 22,8 por ciento de las operaciones, evidenciando una expansión en sus saldos de 0,7 por ciento; y a la par, se ubicaron los depósitos a la vista, que canalizaron el 22,8 por ciento del total de los depósitos y evidenciaron un crecimiento de 36,6 por ciento respecto a su comparativo interanual.

La inversión pública (formación bruta de capital) sumó S/ 45 millones, expandiéndose 50,6 por ciento en términos reales, frente al periodo comparativo interanual, fundamentalmente como resultado de la mayor ejecución del Gobierno nacional (227,3 por ciento).

Inversión Pública 1/ 2/

(En millones de soles)

	Julio			Enero - Julio		
	2019	2020	Var.% real	2019	2020	Var.% real
Gobierno nacional	8	28	227.3	72	65	-11.4
Gobierno regional	10	9	-10.3	33	44	31.0
Gobiernos locales	12	9	-26.0	73	42	-44.2
Total	29	45	50.6	178	150	-17.1

1/ Información actualizada al 31 de julio de 2020.

2/ Comprende la adquisición de activos no financieros.

Fuente: MEF.

Elaboración: BCRP, Sucursal Arequipa. Departamento de Estudios Económicos.

Variación de la Inversión Pública

(Var.% real con respecto a similar mes del año anterior)

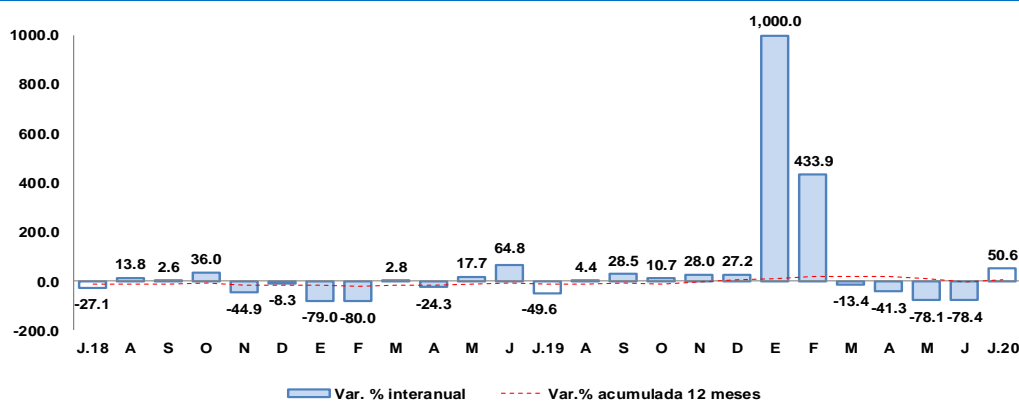

1/ Enero 2020, variación mayor a 1000 por ciento.

Fuente: MEF.

Elaboración: BCRP, Sucursal Arequipa. Departamento de Estudios Económicos.

Los principales proyectos ejecutados en la región fueron:

Por el **Gobierno nacional**:

- Mejoramiento de la red vial departamental Moquegua - Arequipa; con un monto de inversión de S/ 21,8 millones.
- Mejoramiento del servicio de monitoreo y vigilancia ambiental del componente aire, distritos de Ilo, Pacocha y El Algarrobal, provincia de Ilo; con un monto de S/ 3,1 millones.

En el caso del **Gobierno regional** destacaron:

- Ampliación de la frontera agrícola Lomas de Ilo - Moquegua; con un monto de S/ 1,2 millones.
- Operación y mantenimiento – Pasto Grande; con un monto de inversión de S/ 670,3 mil.

Y por los **Gobiernos locales** fueron:

- Mejoramiento del sistema integral de gestión de los residuos sólidos municipales de la ciudad de Moquegua, provincia de Mariscal Nieto; por S/ 1,2 millones.
- Mejoramiento del servicio de la infraestructura de riego Canal Madre, del centro poblado de San Cristóbal, distrito de San Cristóbal - Mariscal Nieto; con un monto de S/ 479,8 mil.