



BANCO CENTRAL DE RESERVA DEL PERÚ

Moquegua: Síntesis de Actividad Económica - Abril 2020 -

**Departamento de Estudios Económicos
Sucursal Arequipa**

Junio de 2020

Actividad Primaria

- El **sector agropecuario** registró un alza de 14,2 por ciento en términos interanuales, impulsado por el crecimiento del subsector agrícola (18,1 por ciento), resultado atenuado por la contracción del subsector pecuario (-7,9 por ciento). En el periodo acumulado, el sector mostró un avance de 13,1 por ciento, asociado al incremento de la actividad agrícola (16,5 por ciento), moderada por la contracción de la actividad pecuaria (-2,5 por ciento).
- La **actividad pesquera** reportó una contracción de 65,2 por ciento en términos interanuales, debido a los menores desembarques de especies marinas para el consumo humano directo (-86,9 por ciento) relacionado a las líneas de congelado (-90,7 por ciento) y fresco (-85,9 por ciento); además de la nula captura de especies para el consumo en estado de enlatado y curado. Por otra parte, el consumo humano indirecto reportó una nula captura de anchoveta.
- La **actividad minera** reportó un crecimiento de 9,0 por ciento en el periodo interanual, debido a los mayores volúmenes de producción de cobre (2,6 por ciento) y molibdeno (43,7 por ciento). En contraste, se registró una menor extracción de plata (-3,6 por ciento) y oro (-72,9 por ciento) en la mina de Cujone.

Otros Indicadores de Actividad Económica

- El **sector fabril** reportó una caída de 16,3 por ciento frente a su periodo comparativo interanual, explicada por la menor producción de cobre blíster (-21,7 por ciento), cátodos de cobre (-9,1 por ciento) y oro refinado (-32,0 por ciento), así como por la nula fabricación de productos pesqueros. Entre enero y abril de dicho período, el sector fabril acumuló un alza de 7,2 por ciento, fundamentalmente por la mayor producción de cátodos de cobre (47,9 por ciento).
- Las **exportaciones** sumaron US\$ 197,4 millones, lo que significó una disminución de 25,8 por ciento respecto al mismo mes del año anterior, debido a los menores embarques de productos tradicionales (-26,2 por ciento) y no tradicionales (-9,8 por ciento). En el caso de los tradicionales se debió a los menores envíos mineros (-23,3 por ciento) y pesqueros (-100,0 por ciento); mientras los no tradicionales se debió a los menores envíos pesqueros (-16,7 por ciento) y sidero-metalúrgico (-57,5 por ciento).
- El **arribo de turistas**, en diciembre, fue de 22 735 personas, lo que representó un incremento de 17,9 por ciento en el periodo interanual, por la mayor afluencia tanto de turistas nacionales (18,9 por ciento) y extranjeros (2,7 por ciento). En 2019, el número de visitantes a la región Moquegua alcanzó a 263 154 personas, con un alza de 9,0 por ciento
- Al término del mes de abril, el saldo de **créditos** en la región alcanzó a S/ 1 543 millones, lo que representó un incremento de 3,1 por ciento frente al mismo periodo del año anterior. Asimismo, los **depósitos** tuvieron un alza de 15,5 por ciento, debido a mayores depósitos de ahorro (24,5 por ciento) y a la vista (13,9 por ciento).
- La **inversión pública** sumó S/ 13 millones, lo que representó una contracción real de 41,2 por ciento respecto al periodo comparativo, como resultado de la menor ejecución del Gobierno regional (-10,8 por ciento) y, especialmente, de los Gobiernos locales (-79,6 por ciento), resultado atenuado por el mayor desembolso del Gobierno nacional (31,6 por ciento).

Moquegua: Otros indicadores de actividad económica

(Variación % respecto a similar mes del año anterior)

	Nov.19	Dic.19	Ene.20	Feb.20	Mar.20	Abr.20
Producción industrial 1/	↓ -8,7	↑ 5,3	↑ 26,2	↑ 88,1	↑ 5,4	↓ -16,3
Arribos a establecimientos de hospedaje	↑ 8,8	↑ 17,9				
Exportaciones	↓ -17,0	↑ 80,7	↓ -29,4	↑ 98,2	↓ -60,6	↓ -25,8
Crédito total 2/	↑ 7,2	↑ 6,0	↑ 6,6	↑ 7,3	↑ 5,0	↑ 3,1
Depósitos 2/	↑ 17,0	↑ 20,3	↑ 20,2	↑ 18,6	↑ 10,0	↑ 15,5
Inversión Pública 1/	↑ 28,0	↑ 27,2	↑ 1134,9	↑ 433,9	↓ -12,2	↓ -41,2

1/ En términos reales..

2/ En términos nominales.

3/ En empresas de 10 a más trabajadores situada en la ciudad de Moquegua.

Fuente: BCRP – Sucursal Arequipa, SBS, SUNAT y MEF.

En el mes de abril, el sector agropecuario registró un alza de 14,2 por ciento, impulsado por el crecimiento del subsector agrícola (18,1 por ciento), resultado atenuado por la contracción del subsector pecuario (-7,9 por ciento). En el resultado acumulado del año, la actividad agropecuaria registró un alza de 13,1 por ciento.

Producción de principales productos agropecuarios 1/

(Miles de toneladas)

Subsectores	Estructura Porcentual 2018 2/	Abril			Enero - Abril		
		2019	2020	Var.%	2019	2020	Var.%
SECTOR AGRÍCOLA	79,2			18,1			16,5
Orientada al mercado externo y agroindustria 2/	22,4			-47,0			-31,8
Olivo	0,3	0,0	0,0	-	0,0	0,0	-
Orégano	9,9	0,3	0,0	-96,4	0,4	0,1	-80,3
Palta	5,0	0,7	0,9	20,6	1,5	1,7	17,1
Vid	7,1	1,1	0,6	-41,9	2,7	1,9	-32,1
Orientada al mercado interno 2/	56,8			46,7			28,1
Alfalfa	46,9	52,1	99,3	90,5	210,6	301,4	43,1
Cebolla	0,7	0,5	0,4	-14,5	1,6	0,8	-47,0
Chirimoya	0,2	0,0	0,0	-15,7	0,0	0,1	36,6
Damasco	0,5	0,0	0,0	-	0,0	0,0	-
Frijol grano seco	0,1	0,0	0,0	-100,0	0,0	0,0	129,7
Haba grano seco	0,2	0,0	0,0	-26,4	0,0	0,0	-26,4
Maiz amiláceo	0,8	0,2	0,1	-26,4	0,2	0,3	25,7
Maiz Chala	0,3	0,4	0,4	-3,2	2,6	2,3	-12,6
Maiz Choclo	0,3	0,1	0,0	-100,0	0,5	0,4	-25,5
Manzana	0,3	0,1	0,1	0,4	0,5	0,5	13,0
Papa	2,5	2,2	0,1	-94,4	5,4	4,0	-25,7
Tuna	1,0	0,5	0,1	-79,6	1,5	1,2	-17,3
SECTOR PECUARIO	20,8			-7,9			-2,5
Carne de ave 4/	0,5	0,0	0,0	0,7	0,1	0,1	5,4
Carne de alpaca 4/	0,3	0,0	0,0	-11,4	0,0	0,0	-5,0
Carne de ovino 4/	0,2	0,0	0,0	-21,6	0,0	0,0	-9,2
Carne de porcino 4/	2,6	0,1	0,1	-17,0	0,4	0,4	-5,9
Carne de vacuno 4/	3,6	0,1	0,1	-18,0	0,3	0,3	-12,1
Fibra Alpaca	1,2	0,0	0,0	-33,4	0,0	0,0	-23,3
Huevos	0,5	0,0	0,0	-4,2	0,1	0,1	-2,7
Leche	11,5	1,5	1,4	-1,6	5,8	5,8	1,6
SECTOR AGROPECUARIO	100,0			14,2			13,1

1/ Cifras preliminares.

2/ Estimado a precios de 2007.

3/ En base a la estructura de similar periodo de 2019.

4/ Peso Neto.

Fuente: Ministerio de Agricultura y Gerencia Regional de Agricultura y Riego - Moquegua.

Elaboración: BCRP, Sucursal Arequipa, Departamento de Estudios Económicos.

- El **subsector agrícola**, en abril, experimentó un alza de 18,1 por ciento, debido a las mayores áreas cosechadas de productos orientados al mercado interno (46,7 por ciento), básicamente por la mayor cosecha de alfalfa (90,5 por ciento) y, en menor grado, de manzana (0,4 por ciento), aunque todos los demás cultivos se contrajeron. Respecto a los productos destinados al mercado externo y agroindustria, se registró una contracción de 47,0 por ciento, justificada por el descenso en la cosecha de cultivos tales como orégano (-96,4 por ciento) y vid (-41,9 por ciento), mientras aún no se registran cosechas de olivo y la producción de palta creció 20,6 por ciento.
- El **subsector pecuario** mostró una contracción de 7,9 por ciento, sustentada esencialmente por la menor producción de leche (-1,6 por ciento), huevos (-4,2 por ciento), carne de vacuno (-18,0 por ciento) y carne de alpaca (-11,4 por ciento); así como por menor extracción de fibra de alpaca (-33,4 por ciento), entre los principales. De igual manera, en el periodo entre enero y abril, la actividad pecuaria cayó 2,5 por ciento, resultado explicado por menores volúmenes de carne vacuna (-12,1 por ciento), carne de porcino (-5,9 por ciento), huevos (-2,7 por ciento) y, especialmente, por la menor extracción de fibra de alpaca (-23,3 por ciento), debido a la menor esquila.

El sector pesquero reportó una contracción de 65,2 por ciento en términos interanuales, debido a los menores desembarques de recursos marinos destinados al consumo humano directo (-86,9 por ciento). De igual manera, en el periodo acumulado, el sector decreció 44,1 por ciento, afectado por la nula captura de anchoveta.

Producción pesquera 1/ 2/

(En TM)

	Abril			Enero - Abril		
	2019	2020	Var. %	2019	2020	Var. %
Consumo Humano Directo	2 228	291	-86,9	5 897	5 751	-2,5
Fresco	1 826	258	-85,9	4 195	4 230	0,8
Congelado	357	33	-90,7	1 632	981	-39,9
Enlatado	43	0	-100,0	62	534	761,0
Curado	2	0	-100,0	7	6	-19,8
Consumo Humano Indirecto	0	0	-	27 910	0	-100,0
SECTOR PESCA 2/			-65,2			-44,1

1/ Cifras preliminares.

2/ Estimado a precios de 2007.

Fuente: Ministerio de la Producción – PRODUCE y Gerencia regional de la Producción Moquegua.

Elaboración: BCRP, Sucursal Arequipa, Departamento de Estudios Económicos

Cotización de la harina de pescado

(US\$/tonelada - Hamburgo)

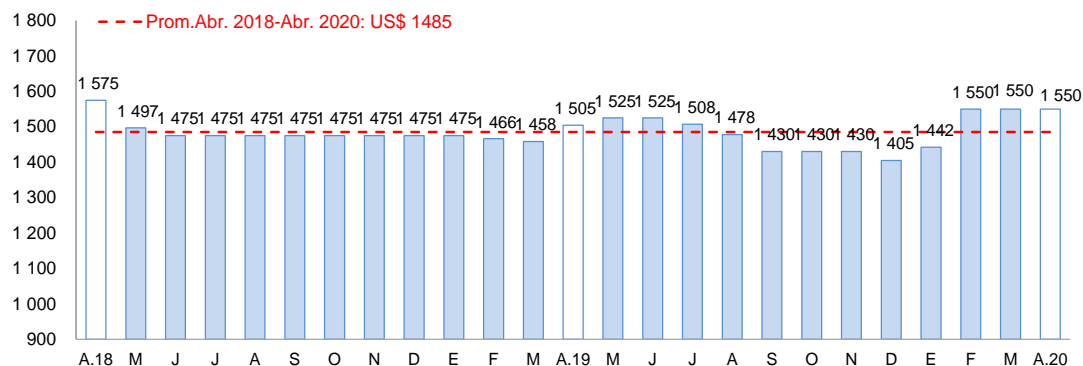

Fuente: Reuters y Bloomberg.

Elaboración: BCRP, Sucursal Arequipa, Departamento de Estudios Económicos

- En abril, el **sector pesca** se contrajo 65,2 por ciento en el periodo interanual, ante el menor desembarque de especies marinas para el consumo humano directo (-86,9 por ciento) relacionado a las líneas de congelado (-90,7 por ciento), fresco (-85,9 por ciento) de especies como tiburón azul, bonito, jurel, caballa, choro, pota, pulpo, entre los principales; además de la nula captura de especies para el consumo en estado de enlatado y curado. Por otra parte, el consumo humano indirecto reportó una disminución del 100,0 por ciento, ante la nula captura de anchoveta.
- Entre enero y abril, el **sector pesca** disminuyó 44,1 por ciento en comparación a similar periodo del 2019, explicado por la ausencia de pesca de anchoveta para el consumo humano indirecto o de uso industrial; así como del menor desembarque de recursos marinos para el consumo humano directo (-2,5 por ciento) en las líneas de congelado (-39,9 por ciento) de perico, lisa y pota; y curado (-19,8 por ciento).
- En el mes de abril, el **precio promedio internacional de la harina de pescado** fue de US\$ 1 550 por tonelada, lo que significó un crecimiento de 3,0 por ciento en el periodo interanual; mientras que, no registró variación alguna en el periodo mensual.

En el mes de abril, el sector minero se expandió 9,0 por ciento, explicado por los mayores volúmenes de producción de cobre (2,6 por ciento) y molibdeno (43,7 por ciento). En el periodo acumulado, el sector reportó la misma dinámica, al crecer 21,2 por ciento.

Producción Minera 1/

(Var. % real respecto al mismo periodo del año anterior)

Mineral	Estructura Porcentual 2018 2/	Abril				Enero - Abril			
		2019	2020	Var.%	Contribución al crecimiento 3/	2019	2020	Var.%	Contribución al crecimiento 3/
Cobre (TMF)	82,7	12 578	12 905	2,6	2,2	43 756	51 098	16,8	13,9
Oro (Onzas troy)	0,0	51	14	-72,9	0,0	183	51	-72,1	0,0
Plata (Onzas troy)	0,1	6 630	6 389	-3,6	0,0	22 695	22 660	-0,2	0,0
Molibdeno (TMF)	17,2	219	315	43,7	6,8	857	1 224	42,8	7,4
SECTOR MINERÍA 2/	100,0			9,0	9,0			21,2	21,2

1/ Cifras preliminares.

2/ Estimado a precios de 2007.

3/ En base a la estructura de similar periodo de 2018.

Fuente: Ministerio de Energía y Minas.

Elaboración: BCRP, Sucursal Arequipa, Departamento de Estudios Económicos.

Variación de la producción minera 1/

(Var.% real respecto a similar mes del año anterior)

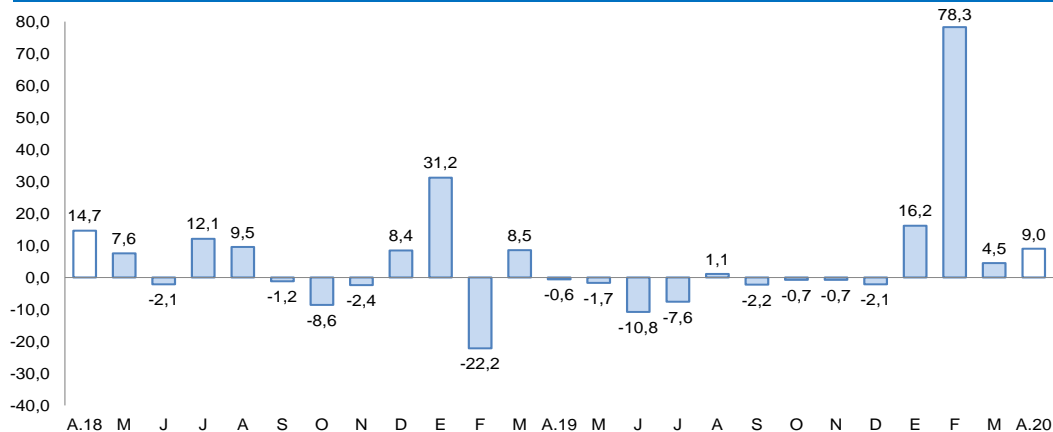

1/ A precios de 2007

Fuente: Ministerio de Energía y Minas.

Elaboración: BCRP, Sucursal Arequipa, Departamento de Estudios Económicos

- En el mes de abril, la **actividad minera** creció 9,0 por ciento en el periodo interanual, debido a los mayores volúmenes de producción de cobre (2,6 por ciento) y molibdeno (43,7 por ciento) reportado por Southern Perú Copper Corporation (SPCC). En contraste, se registró una menor extracción de plata (-3,6 por ciento) y oro (-72,9 por ciento), ante la menor recuperación de los minerales en la mina de Cuajone reportado por SPCC.
- En el periodo acumulado a abril, la actividad minera regional viene experimentando un crecimiento de 21,2 por ciento con relación al mismo periodo del año anterior, explicado por los mayores volúmenes de producción de cobre (16,8 por ciento) y molibdeno (42,8 por ciento) reportado por la empresa minera SPCC; en contraste, se reportó una menor extracción de oro (-72,1 por ciento) y plata (-0,2 por ciento) que atenuaron parcialmente el resultado final del sector.
- Las **cotizaciones internacionales de los principales metales**, en abril, empezaron a registrar una recuperación con respecto al mes anterior, debido a las altas expectativas ante los estímulos económicos realizados por distintos países para reducir los daños económicos causados por el COVID-19. En este contexto, el precio del oro (US\$/oz.tr.1 683) y plata (US\$/oz.tr.15) se incrementaron en 5,7 por ciento y 1,3 por ciento, respectivamente. Sin embargo, el precio promedio del cobre (US\$/TM 5 052), plomo (¢US\$/lb.75) y zinc (¢US\$/lb. 86) descendieron 2,5 por ciento, 4,2 por ciento y 0,1 por ciento, respectivamente, pese a la reapertura económica gradual en China.

La producción manufacturera se contrajo 16,3 por ciento, debido principalmente a la menor producción de cobre blíster (-21,7 por ciento). Respecto al periodo acumulado, el sector fabril creció 7,2 por ciento.

Producción manufacturera 1/

(Variación % real respecto al mismo periodo del año anterior)

Ramras de actividad	Estructura porcentual 2018 2/	Abril		Enero-Abril	
		Var.%	Contribución 3/	Var.%	Contribución 3/
MANUFACTURA PRIMARIA					
Conservas y congelado pescado	0,4	-100,0	-0,8	-28,4	-0,2
Harina y aceite de pescado	0,6	-	-	-100,0	-0,7
Cobre blíster	49,5	-21,7	-11,5	-29,1	-14,8
Cátodos de cobre	47,6	-9,1	-4,1	47,9	22,1
Oro refinado	0,3	-32,0	-0,1	25,3	0,1
Plata refinada	1,6	4,0	0,1	52,0	0,8
SECTOR MANUFACTURA	100,0	-16,3	-16,3	7,2	7,2

1/ Cifras preliminares.

2/ A precios de 1994.

3/ En base a la estructura de similar periodo de 2018.

Fuente: Ministerios de la Producción y Energía y Minas

Elaboración: BCRP, Sucursal Arequipa. Departamento de Estudios Económicos.

Variación de la manufactura primaria

(Var.% real respecto a similar mes del año anterior)

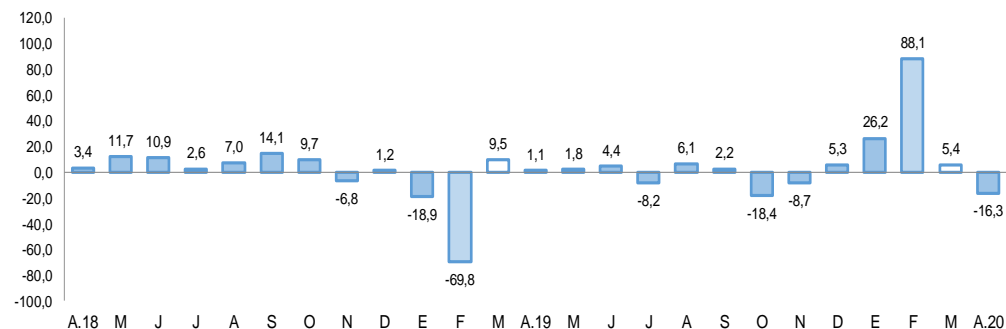

Fuente: Empresas Industriales.

Elaboración: BCRP, Sucursal Arequipa, Departamento de Estudios Económicos

- En abril, la **actividad manufacturera** reportó una contracción de 16,3 por ciento, como resultado de la menor producción de cobre blíster (-21,7 por ciento), cátodos de cobre (-9,1 por ciento) y oro refinado (-32,0 por ciento), así como por la nula fabricación de productos pesqueros. En contraste, se registró una mayor extracción de plata refinada (4,0 por ciento), lo que atenuó parcialmente la caída registrada en el sector.
- Entre los meses de enero y abril, el sector acumuló una expansión de 7,2 por ciento, explicada fundamentalmente por la mayor producción de cátodos de cobre (47,9 por ciento) y, en menor medida, de plata refinada (52,0 por ciento) y oro refinado (25,3 por ciento). De otro lado, en dicho período, se registró una menor producción de cobre blíster (-29,1 por ciento), conservas y congelado de pescado (-28,4 por ciento) y de harina y aceite de pescado, lo que contrarrestó el resultado final del sector.

En el mes de abril, las exportaciones se contrajeron 25,8 por ciento, explicado por los menores envíos tanto de productos tradicionales (-26,2 por ciento) y no tradicionales (-9,8 por ciento). En el periodo acumulado, las exportaciones regionales sumaron US\$ 619,0 millones, lo que representa una contracción de 13,4 por ciento.

**Moquegua: Exportaciones por grupo de productos 1/
(Valor FOB en millones de US\$)**

TIPO	Abril			Enero - Abril		
	2019	2020	Var.%	2019	2020	Var.%
PRODUCTOS TRADICIONALES	258,9	191,0	-26,2	692,2	591,1	-14,6
Pesqueros	9,8	0,0	-100,0	17,2	0,0	-100,0
Agrícolas	0,0	0,0	-	0,0	0,0	-
Mineros	249,1	191,0	-23,3	674,9	591,1	-12,4
Petróleo y gas natural	0,0	0,0	-	0,0	0,0	-
PRODUCTOS NO TRADICIONALES	7,1	6,4	-9,8	22,2	27,9	25,6
Agropecuarios	0,3	0,6	119,2	0,9	2,4	152,6
Pesqueros	2,0	1,7	-16,7	6,5	7,2	11,6
Textiles	0,0	0,0	-	0,0	0,0	-
Maderas, papeles y sus derivados	0,0	0,0	-	0,0	0,0	-
Químicos	3,4	3,5	1,0	13,0	17,6	34,9
Minerales no metálicos	0,0	0,0	-	0,0	0,0	-100,0
Sidero-metalúrgicos	0,5	0,2	-57,5	0,9	0,3	-69,8
Metal-mecánicos	0,0	0,0	-	0,0	0,0	-
Otros	0,8	0,4	-49,5	0,8	0,4	-49,4
TOTAL EXPORTACIONES	266,0	197,4	-25,8	714,4	619,0	-13,4

1/ Cifras preliminares.

Fuente: SUNAT.

Elaboración: BCRP - Sucursal Arequipa. Departamento de Estudios Económicos.

- En abril, las **exportaciones** sumaron US\$ 197,4 millones, lo que significó una disminución de 25,8 por ciento respecto al mismo mes del año anterior, debido a los menores embarques de productos tradicionales (-26,2 por ciento) y no tradicionales (-9,8 por ciento). En el caso de los productos tradicionales se debió a los menores envíos de productos mineros (-23,3 por ciento) como cobre, plata y molibdeno, y por la ausencia de embarques de productos pesqueros (-100,0 por ciento); mientras que, la menor demanda de productos no tradicionales se explicó por los menores envíos de productos pesqueros (-16,7 por ciento) como moluscos y pescado congelado; sidero-metalúrgico (-57,5 por ciento), entre otros.
- Entre enero y abril, las **exportaciones** totalizaron US\$ 619,0 millones lo que se tradujo en una caída de 13,4 por ciento con respecto a similar periodo del año anterior, sustentado en los menores embarques de productos tradicionales (-14,6 por ciento) debido a los menores envíos de productos mineros (-12,4 por ciento) como cobre, plata y molibdeno; y productos pesqueros (-100,0 por ciento) ante la ausencia de embarques de harina y aceite de pescado. En contraste, se registró una mayor demanda de productos no tradicionales (25,6 por ciento), principalmente por los mayores envíos de productos agropecuarios (152,6 por ciento), pesqueros (11,6 por ciento) como pota, perico y trucha congelada; y químicos (34,9 por ciento) como artículos de plástico y ácido sulfúrico destinado a Chile.

Los créditos, al finalizar el mes de abril, registraron un saldo de S/ 1 543 millones, lo que representó un incremento de 3,1 por ciento respecto a similar período del año anterior.

Crédito Directo

(Saldos a fin de periodo en millones de soles)

	Estructura % Abr-20	Abril		Var. % Nominal Abr-20 / Abr-19
		2019	2020	
Banco de la Nación	2,7	47	41	-11,7
Agrobanco	0,0	0	0	-
Banca Múltiple	68,1	1 029	1 051	2,1
Instituciones No Bancarias	29,2	421	451	7,1
Financieras	5,6	84	87	4,2
Cajas Municipales	23,6	338	364	7,8
Cajas Rurales	0,0	0	0	-
Edpymes	0,0	0	0	-
Arrendamiento Financiero	0,0	0	0	-
TOTAL	100,0	1 497	1 543	3,1
Empresas	66,2	1 015	1 022	0,7
Personas	33,8	482	521	8,1
Consumo	23,8	350	367	4,7
Hipotecario	10,0	131	154	17,3
MN	76,1	1 118	1 174	5,0
ME	23,9	379	369	-2,6
ME (Mill. US\$)		114	109	-4,6

1/ Considera sólo los créditos de consumo e hipotecario.

2/ No considera los créditos a las demás empresas del sistema financiero.

Fuente: Superintendencia de Banca, Seguros y AFP.

Elaboración: BCRP, Sucursal Arequipa. Departamento de Estudios Económicos.

Variación del crédito directo

(Var. % con respecto a similar mes del año anterior)

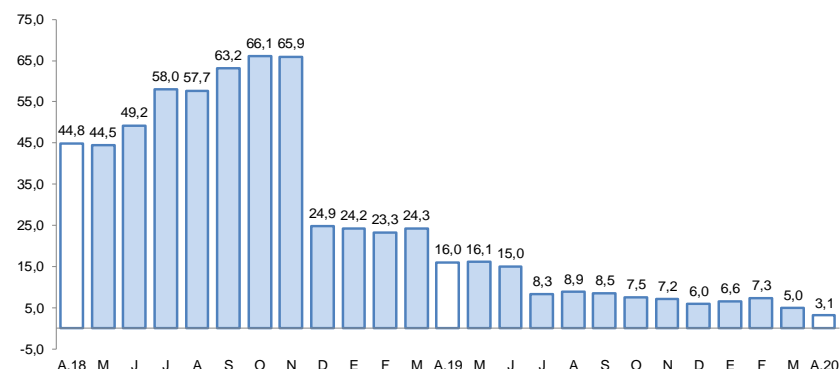

Fuente: Superintendencia de Banca, Seguros y AFP.

Elaboración: BCRP, Sucursal Arequipa, Departamento de Estudios Económicos.

- En cuanto al **tipo de crédito**, del total de colocaciones, el 66,2 por ciento fueron dirigidos al sector empresarial, reportando un ligero crecimiento de 0,7 por ciento; en tanto que, el restante 33,8 por ciento de las operaciones correspondieron a créditos personales, los que mostraron un incremento de 8,1 por ciento respecto al año anterior, impulsados por los mayores créditos de consumo (4,7 por ciento) y préstamos hipotecarios (17,3 por ciento).
- Por **tipo de moneda**, las operaciones en moneda nacional representaron el 76,1 por ciento del total, creciendo en 5,0 por ciento respecto a su comparativo interanual; mientras que, los créditos en moneda extranjera concentraron el 23,9 por ciento restante, registrando una caída en sus saldos de 2,6 por ciento.

Al finalizar el mes de abril, los depósitos en la región alcanzaron un saldo de S/ 1 378 millones, reportando una expansión de 15,5 por ciento frente a su comparativo interanual.

Depósitos

(SalDOS a fin de periodo en millones de soles)

	Estructura %		Abril		Var. % Nominal
	Abr-20	2019	2020	Abr-20 / Abr-19	
Banco de la Nación	15,9	179	220	22,4	
Banca Múltiple	67,7	795	933	17,4	
Instituciones No Bancarias	16,4	219	225	2,8	
Financieras	1,4	17	20	12,4	
Cajas Municipales	14,9	202	206	2,0	
Cajas Rurales	0,0	0	0	-	
TOTAL	100,0	1 193	1 378	15,5	
Vista	24,7	299	340	13,9	
Ahorro	51,2	566	705	24,5	
A plazo	24,1	328	333	1,4	
MN	75,9	933	1 046	12,2	
ME	24,1	261	332	27,3	
ME (Mill. US\$)		79	98	24,7	

Fuente: Superintendencia de Banca, Seguros y AFP.

Elaboración: BCRP, Sucursal Arequipa. Departamento de Estudios Económicos.

Variación de los depósitos

(Var. % con respecto a similar mes del año anterior)

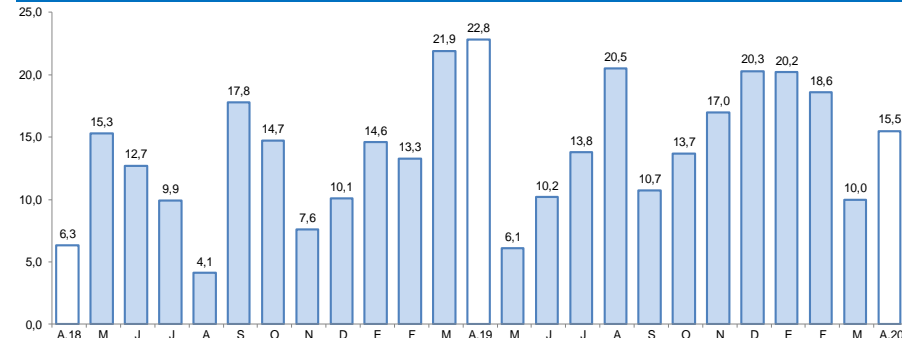

Fuente: Superintendencia de Banca, Seguros y AFP.

Elaboración: BCRP, Sucursal Arequipa, Departamento de Estudios Económicos.

- Según el **tipo de moneda**, las operaciones realizadas en moneda local representaron el 75,9 por ciento del total, lo que significó un incremento de 12,2 por ciento respecto al mismo periodo del año anterior; en tanto que, el restante 24,1 por ciento correspondió a las operaciones en moneda extranjera, las que mostraron un crecimiento de 27,3 por ciento.
- Por la **modalidad de captación**, los depósitos de ahorro representaron el 51,2 por ciento del total de operaciones y mostraron un incremento de 24,5 por ciento; seguidos por los depósitos a la vista, que participaron del 24,7 por ciento de las captaciones y expandieron sus saldos en 13,9 por ciento; en tanto que, los depósitos a plazo alcanzaron el 24,1 por ciento de las operaciones y crecieron en 1,4 por ciento.

La inversión pública (formación bruta de capital) sumó S/ 13 millones, contrayéndose 41,2 por ciento en términos reales, frente al periodo comparativo, como resultado de la menor ejecución del Gobierno regional (-10,8 por ciento) y, especialmente, de los Gobiernos locales (-79,6 por ciento).

Inversión Pública 1/ 2/

(En millones de soles)

	Abril			Enero - Abril		
	2019	2020	Var.% real	2019	2020	Var.% real
I. GASTOS CORRIENTES	63	60	-6,5	213	224	3,4
Gobierno nacional	23	26	10,7	85	92	6,0
Gobierno regional	25	26	0,7	90	99	7,7
Gobiernos locales	14	8	-47,4	38	34	-12,9
Remuneraciones	29	29	-1,0	116	120	1,9
Gobierno nacional	9	9	-6,8	36	35	-3,8
Gobierno regional	17	18	6,6	68	73	5,6
Gobiernos locales	3	2	-25,5	12	12	-1,8
Bienes y Servicios	23	16	-31,9	58	58	-0,9
Gobierno nacional	5	5	-1,0	17	18	6,4
Gobierno regional	7	6	-16,6	17	20	18,7
Gobiernos locales	11	5	-56,3	25	20	-19,0
Transferencias 1/	11	14	33,4	39	45	14,0
Gobierno nacional	9	13	34,0	32	38	16,7
Gobierno regional	1	1	32,7	5	5	1,0
Gobiernos locales	0	1	23,5	1	1	0,3
II. FORMACIÓN BRUTA DE CAPITAL	22	13	-41,2	56	84	47,9
Gobierno nacional	5	6	31,6	20	33	64,5
Gobierno regional	5	4	-10,8	9	26	167,1
Gobiernos locales	13	3	-79,6	27	25	-6,4
III OTROS GASTOS DE CAPITAL 2/	0	0	-	0	0	-
GASTO NO FINANCIERO TOTAL (I+II+III)	85	73	-15,6	269	308	12,7
Gobierno nacional	28	33	14,2	105	125	17,1
Gobierno regional	30	30	-1,0	99	124	22,9
Gobiernos locales	27	10	-62,6	65	59	-10,2

1/ Información actualizada al 30 de abril de 2020.

2/ Comprende el gasto en remuneraciones, bienes y servicios y pensiones.

Fuente: MEF

Elaboración: BCRP, Sucursal Arequipa. Departamento de Estudios Económicos.

Los principales proyectos ejecutados en la región fueron:

Por el **Gobierno nacional**:

- Mejoramiento de la red vial departamental Moquegua - Arequipa; por S/ 4,3 millones.
- Creación de la infraestructura e implementación de la Carrera Profesional de Ingeniería de Minas de la Universidad Nacional de Moquegua, Sede Central, distrito de Moquegua, provincia Mariscal Nieto; con S/ 581,4 mil.
- Mejoramiento de los servicios de estudios generales de la Sede Moquegua, Universidad Nacional de Moquegua, distrito de Moquegua, provincia Mariscal Nieto; con un monto de S/ 424,2 mil.

En el caso del **Gobierno regional** destacaron:

- Operación y mantenimiento – Pasto Grande; por un monto de S/ 1,1 millones.
- Ampliación de la frontera agrícola Lomas de Ilo; con un monto de S/ 778,7 mil.

Y por los **Gobiernos locales** fueron:

- Mejoramiento de la carretera vecinal ruta MO-518 tramo centro poblado Los Ángeles – centro poblado Yacango, provincia Mariscal Nieto; por S/ 280,6 mil.
- Construcción del centro recreacional del niño y la familia, distrito y provincia de Ilo; con S/ 220,2 mil.