



BANCO CENTRAL DE RESERVA DEL PERÚ

Moquegua: Síntesis de Actividad Económica - Marzo 2020 -

**Departamento de Estudios Económicos
Sucursal Arequipa**

Mayo de 2020

Actividad Primaria

- El **sector agropecuario** registró un alza de 13,0 por ciento en términos interanuales, impulsado por el crecimiento del subsector agrícola (15,7 por ciento), resultado atenuado por la contracción del subsector pecuario (-1,9 por ciento). En el primer trimestre, el sector mostró un avance de 12,5 por ciento, asociado al incremento de la actividad agrícola (15,8 por ciento), moderada por la contracción de la actividad pecuaria (-1,3 por ciento).
- La **actividad pesquera** reportó una contracción de 44,2 por ciento en términos interanuales, debido a los menores desembarques de recursos marinos destinados al consumo humano directo (-22,2 por ciento) y la ausencia de captura de anchoveta para el consumo humano indirecto. De igual manera, en el periodo acumulado, el sector decreció 46,3 por ciento.
- La **actividad minera** reportó en el periodo interanual un crecimiento de 4,5 por ciento, explicado por los mayores volúmenes de producción de cobre (1,5 por ciento) y molibdeno (17,8 por ciento). En el primer trimestre del año, la actividad minera regional creció 26,0 por ciento con relación al mismo periodo del año anterior,.

Otros Indicadores de Actividad Económica

- El **sector fabril** reportó un crecimiento de 5,4 por ciento, impulsado principalmente por la mayor producción de cátodos de cobre (24,4 por ciento) y, en menor medida, de oro refinado (98,5 por ciento) y plata refinada (220,0 por ciento). Entre los meses de enero y marzo, el sector acumuló una expansión de 22,7 por ciento, explicada por la mayor producción de cátodos de cobre (83,5 por ciento) y, en menor medida, de conservas y congelado de pescado (17,3 por ciento), entre otros.
- Las **exportaciones** sumaron US\$ 61,0 millones, contrayéndose 60,6 por ciento en el periodo interanual. En ese contexto, los productos tradicionales se contrajeron 64,2 por ciento, y los productos no tradicionales descendieron 10,3 por ciento. En el primer trimestre del año, las exportaciones sumaron US\$ 424,4 millones lo que significó una contracción de 5,3 por ciento respecto a similar periodo del año anterior.
- El **arribo de turistas**, en diciembre, fue de 22 735 personas, lo que representó un incremento de 17,9 por ciento en el periodo interanual, explicado por la mayor afluencia tanto de turistas nacionales (18,9 por ciento) y, en menor medida, de turistas extranjeros (2,7 por ciento). En el transcurso del año 2019, el número de visitantes a la región Moquegua alcanzó a 263 154 personas, reportando un crecimiento de 9,0 por ciento
- Al término del mes de febrero, el saldo de **créditos** en la región alcanzó a S/ 1 582 millones, lo que representó un incremento de 7,3 por ciento frente al mismo período del año anterior. Asimismo, los **depósitos** tuvieron un alza de 18,6 por ciento, debido a mayores depósitos de ahorro (17,4 por ciento), a la vista (35,1 por ciento) y a plazo (6,6 por ciento).
- La **inversión pública** sumó S/ 25 millones, lo que representa una contracción de 12,2 por ciento en términos reales, respecto al periodo comparativo; por la menor ejecución del Gobierno nacional (-54,7 por ciento) y los Gobiernos locales (-14,5 por ciento), resultado contrarrestado por el mayor desembolso del Gobierno regional (176,8 por ciento).

Moquegua: Otros indicadores de actividad económica (Variación % respecto a similar mes del año anterior)

	Oct.19	Nov.19	Dic.19	Ene.20	Feb.20	Mar.20
Producción industrial 1/	↓ -18,4	↓ -8,7	↑ 5,3	↑ 26,2	↑ 88,1	↑ 5,4
Arribos a establecimientos de hospedaje	↑ 12,8	↑ 8,8	↑ 17,9			
Exportaciones	↑ 23,9	↓ -17,0	↑ 80,7	↓ -29,4	↑ 98,2	↓ -60,6
Crédito total 2/	↑ 7,5	↑ 7,2	↑ 6,0	↑ 6,6	↑ 7,3	
Depósitos2/	↑ 13,7	↑ 17,0	↑ 20,3	↑ 20,2	↑ 18,6	
Inversión Pública 1/	↑ 10,7	↑ 28,0	↑ 27,2	↑ 1134,9	↑ 433,9	↓ -12,2

1/ En términos reales..

2/ En términos nominales.

3/ En empresas de 10 a más trabajadores situada en la ciudad de Moquegua.

Fuente: BCRP – Sucursal Arequipa, SBS, SUNAT y MEF.

En el mes de marzo, el sector agropecuario registró un alza de 13,0 por ciento, impulsado por el crecimiento del subsector agrícola (15,7 por ciento), resultado atenuado por la contracción del subsector pecuario (-1,9 por ciento). En el resultado acumulado del año, la actividad agropecuaria registró un alza de 12,5 por ciento.

Producción de principales productos agropecuarios 1/

(Miles de toneladas)

Subsectores	Estructura Porcentual 2018 2/	Marzo			Enero - Marzo		
		2019	2020	Var.%	2019	2020	Var.%
SECTOR AGRÍCOLA	79,2			15,7			15,8
Orientada al mercado externo y agroindustria 2/	22,4			-52,5			-16,8
Olivo	0,3	0,0	0,0	-	0,0	0,0	-
Orégano	9,9	0,0	0,0	-74,1	0,1	0,1	-31,6
Palta	5,0	0,5	0,5	-1,4	0,8	0,9	13,6
Vid	7,1	1,6	0,5	-64,7	1,7	1,3	-26,0
Orientada al mercado interno 2/	56,8			39,1			21,2
Alfalfa	46,9	54,6	78,0	42,9	158,5	202,1	27,5
Cebolla	0,7	0,8	0,2	-78,1	1,1	0,4	-60,1
Chirimoya	0,2	0,0	0,0	179,4	0,0	0,0	179,4
Damasco	0,5	0,0	0,0	-	0,0	0,0	-
Frijol grano seco	0,1	0,0	0,0	-	0,0	0,0	-
Haba grano seco	0,2	0,0	0,0	-	0,0	0,0	-
Maiz amiláceo	0,8	0,0	0,1	5/	0,0	0,1	305,7
Maiz Chala	0,3	0,3	0,7	150,4	2,2	1,9	-14,2
Maiz Choclo	0,3	0,2	0,1	-30,6	0,4	0,4	-16,4
Manzana	0,3	0,1	0,2	53,0	0,3	0,4	18,0
Papa	2,5	1,3	2,6	97,9	3,2	3,9	22,4
Tuna	1,0	0,5	0,5	15,8	1,0	1,1	17,6
SECTOR PECUARIO	20,8			-1,9			-1,3
Carne de ave 4/	0,5	0,0	0,0	8,1	0,0	0,0	7,1
Carne de alpaca 4/	0,3	0,0	0,0	-1,2	0,0	0,0	-7,6
Carne de ovino 4/	0,2	0,0	0,0	-1,4	0,0	0,0	-4,2
Carne de porcino 4/	2,6	0,1	0,1	-1,8	0,3	0,3	-2,4
Carne de vacuno 4/	3,6	0,1	0,1	-12,6	0,2	0,2	-10,1
Fibra Alpaca	1,2	0,0	0,0	-1,6	0,0	0,0	-56,4
Huevos	0,5	0,0	0,0	-3,4	0,1	0,1	-2,2
Leche	11,5	1,4	1,5	0,5	4,3	4,4	2,7
SECTOR AGROPECUARIO	100,0			13,0			12,5

1/ Cifras preliminares.

2/ Estimado a precios de 2007.

3/ En base a la estructura de similar periodo de 2019.

4/ Peso Neto.

5/ Variación mayor a 1 000 por ciento.

Fuente: Ministerio de Agricultura y Gerencia Regional de Agricultura y Riego - Moquegua.

Elaboración: BCRP, Sucursal Arequipa, Departamento de Estudios Económicos.

- El **subsector agrícola**, en marzo, experimentó un alza de 15,7 por ciento, debido a las mayores áreas cosechadas de productos orientados al mercado interno (39,1 por ciento), básicamente por la mayor cosecha de alfalfa (42,9 por ciento). Respecto a los productos destinados al mercado externo y agroindustria, se registró una contracción de 52,5 por ciento, justificada por el descenso en la cosecha de cultivos tales como vid (-64,7 por ciento), orégano (-74,1 por ciento) y palta (-1,4 por ciento). En el periodo acumulado hasta marzo, la actividad agrícola creció 15,8 por ciento, asociado a la mayor cosecha de cultivos destinados al mercado interno (21,2 por ciento), principalmente alfalfa (27,50 por ciento). En cuanto a los cultivos dirigidos al mercado externo y agroindustria, su producción se contrajo 16,8 por ciento, principalmente por la menor cosecha de orégano (-31,6 por ciento) y vid (-26,0 por ciento).
- El **subsector pecuario**, mostró una contracción de 1,9 por ciento, sustentada esencialmente por la menor producción de carne de vacuno (-12,6 por ciento) y, en menor medida, de carne de porcino (-1,8 por ciento) y huevos (-3,4 por ciento); así como por la menor extracción de fibra de alpaca (-1,6 por ciento). De igual manera, en el periodo entre enero y marzo, la actividad pecuaria cayó 1,3 por ciento, resultado explicado por menores volúmenes de carne vacuna (-10,1 por ciento), carne de porcino (-2,4 por ciento), huevos (-2,2 por ciento) y, especialmente, por la menor extracción de fibra de alpaca (-56,4 por ciento) debido a la menor disponibilidad de unidades para la esquila..

El sector pesquero reportó una contracción de 44,2 por ciento en términos interanuales, debido a los menores desembarques de recursos marinos destinados al consumo humano directo (-22,2 por ciento), tanto en la línea de fresco (-41,5 por ciento). De igual manera, en el periodo acumulado, el sector decreció 46,3 por ciento, afectado por la nula captura de anchoveta.

Producción pesquera 1/ 2/

(En TM)

	Marzo			Enero - Marzo		
	2019	2020	Var.%	2019	2020	Var.%
Consumo Humano Directo	923	718	-22,2	3 244	4 692	44,6
Fresco	897	525	-41,5	2 370	3 886	64,0
Congelado	5	88	3/	850	257	-69,8
Enlatado	19	93	395,9	19	534	3/
Consumo Humano Indirecto	0	0	-	27 910	0	-100,0
SECTOR PESCA 2/			-44,2			-46,3

1/ Cifras preliminares.

2/ Estimado a precios de 2007.

3/ Variación mayor a 1 000 por ciento.

Fuente: Ministerio de la Producción – PRODUCE y Gerencia regional de la Producción Moquegua.

Elaboración: BCRP, Sucursal Arequipa, Departamento de Estudios Económicos

Cotización de la harina de pescado

(US\$/tonelada - Hamburgo)

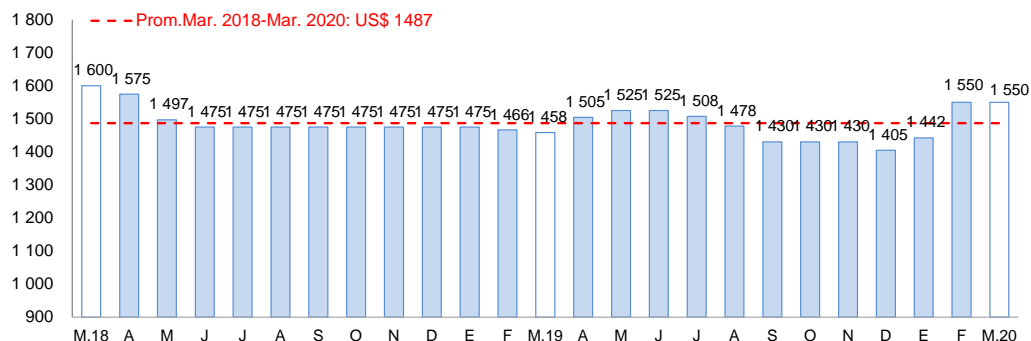

Fuente: Bloomberg.

Elaboración: BCRP, Sucursal Arequipa, Departamento de Estudios Económicos

- En marzo, el **sector pesca** reportó una contracción de 44,2 por ciento en el periodo interanual, ante el menor desembarque de especies marinas para el consumo humano directo (-22,2 por ciento) relacionado a la línea de fresco (-41,5 por ciento) de especies tales como bonito, corvina, lorna, choro, pota, pulpo, entre otras especies. En relación con el consumo humano indirecto no registró variación alguna, debido a la ausencia de captura de anchoveta.
- Entre enero y marzo, el **sector pesca** disminuyó 46,3 por ciento respecto a similar periodo del año anterior, debido a la ausencia de pesca de anchoveta para el consumo humano indirecto o de uso industrial (-100,0 por ciento). En contraste, creció la captura de especies marinas destinadas al consumo humano directo (44,6 por ciento) para la línea de fresco (64,0 por ciento) como bonito, caballa, jurel, lisa, raya, perico, entre otras especies; así como para la línea de enlatado que creció más de mil por ciento.
- En el mes de marzo, el **precio promedio internacional de la harina de pescado** fue de US\$ 1 550 por tonelada, lo que significó un crecimiento de 6,3 por ciento en el periodo interanual; en tanto que, no registro variación alguna en el periodo mensual.

En el mes de marzo, el sector minero se expandió 4,5 por ciento, explicado por los mayores volúmenes de producción de cobre (1,5 por ciento) y molibdeno (17,8 por ciento). En el periodo acumulado, el sector reportó la misma dinámica, al crecer 26,0 por ciento.

Producción Minera 1/

(Var. % real respecto al mismo periodo del año anterior)

Mineral	Estructura Porcentual 2018 2/	Marzo				Enero - Marzo			
		2019	2020	Var.%	Contribución al crecimiento 3/	2019	2020	Var.%	Contribución al crecimiento 3/
Cobre (TMF)	82,7	12 149	12 332	1,5	1,2	31 178	38 193	22,5	18,4
Oro (Onzas troy)	0,0	52	12	-76,8	0,0	132	37	-71,9	0,0
Plata (Onzas troy)	0,1	6 270	4 592	-26,8	0,0	16 065	16 271	1,3	0,0
Molibdeno (TMF)	17,2	263	310	17,8	3,3	639	910	42,5	7,6
SECTOR MINERÍA 2/	100,0			4,5	4,5			26,0	26,0

1/ Cifras preliminares.

2/ Estimado a precios de 2007.

3/ En base a la estructura de similar periodo de 2018.

Fuente: Ministerio de Energía y Minas.

Elaboración: BCRP, Sucursal Arequipa, Departamento de Estudios Económicos.

Variación de la producción minera 1/

(Var.% real respecto a similar mes del año anterior)

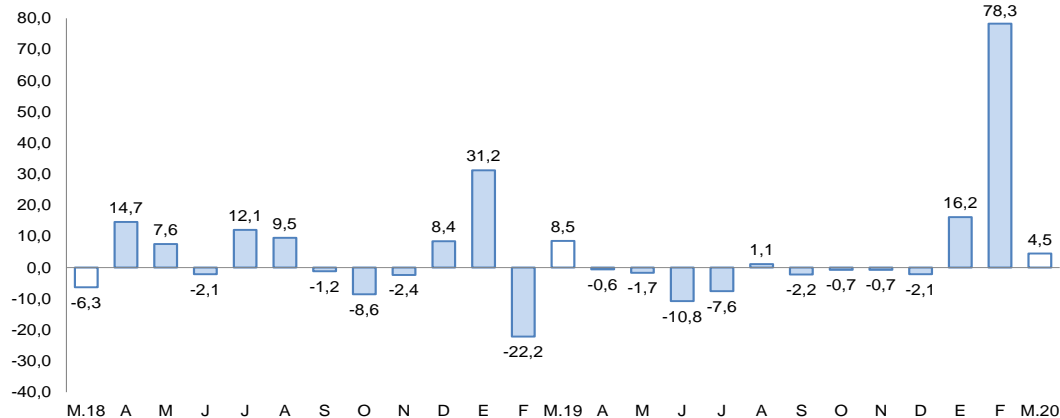

1/ A precios de 2007

Fuente: Ministerio de Energía y Minas.

Elaboración: BCRP, Sucursal Arequipa, Departamento de Estudios Económicos

- En el mes de marzo, la **actividad minera** reportó en el periodo interanual un crecimiento de 4,5 por ciento, explicado por los mayores volúmenes de producción de cobre (1,5 por ciento) y molibdeno (17,8 por ciento) reportado por Southern Perú Copper Corporation (SPCC). En contraste, se registró una menor extracción de plata (-26,8 por ciento) y oro (-76,8 por ciento), ante la menor recuperación de los minerales en la mina de Cuajone reportado por SPCC, y por la ausencia de producción de la empresa minera Aruntani S.A.C.
- Entre enero y marzo, el sector creció 26,0 por ciento con relación al mismo periodo del año anterior, sustentado en los mayores volúmenes de producción de cobre (22,5 por ciento), molibdeno (42,5 por ciento) y plata (1,3 por ciento), ante los mayores rendimientos obtenidos por la empresa minera SPCC; por lo contrario, se reportó una menor extracción de oro (-71,9 por ciento), que atenuó parcialmente el resultado favorable del sector.
- Las **cotizaciones internacionales de los principales metales**, en marzo, reportaron una contracción ante la incertidumbre internacional generada sobre el impacto económico de la pandemia de COVID-19. En este contexto, el precio promedio del cobre (US\$/TM 5 183) descendió 8,9 por ciento con respecto al mes anterior; en tanto que la plata (US\$/oz.tr. 15), plomo (¢US\$/lb. 79) y zinc (¢US\$/lb. 86), decrecieron en 16,8 por ciento, 7,4 por ciento y 9,9 por ciento, respectivamente. Por su parte, el precio del oro (US\$/oz.tr. 1 592) se redujo ligeramente 0,3 por ciento.

La producción manufacturera se expandió 5,4 por ciento, impulsada principalmente por la mayor producción de cátodos de cobre (24,4 por ciento). Respecto al periodo acumulado, el sector fabril creció 22,7 por ciento.

Producción manufacturera 1/

(Variación % real respecto al mismo periodo del año anterior)

Ramras de actividad	Estructura porcentual 2018 2/	Marzo		Enero-Marzo	
		Var.%	Contribución 3/	Var.%	Contribución 3/
MANUFACTURA PRIMARIA					
Conservas y congelado pescado	0,4	-80,6	-0,3	17,3	0,1
Harina y aceite de pescado	0,6	-	-	-100,0	-1,1
Cobre blíster	49,5	-9,3	-5,4	-34,4	-17,0
Cátodos de cobre	47,6	24,4	10,0	83,5	39,3
Oro refinado	0,3	98,5	0,1	73,0	0,1
Plata refinada	1,6	220,0	1,0	84,0	1,2
SECTOR MANUFACTURA	100,0	5,4	5,4	22,7	22,7

1/ Cifras preliminares.

2/ A precios de 1994.

3/ En base a la estructura de similar periodo de 2018.

Fuente: Ministerios de la Producción y Energía y Minas

Elaboración: BCRP, Sucursal Arequipa. Departamento de Estudios Económicos.

Variación de la manufactura primaria

(Var.% real respecto a similar mes del año anterior)

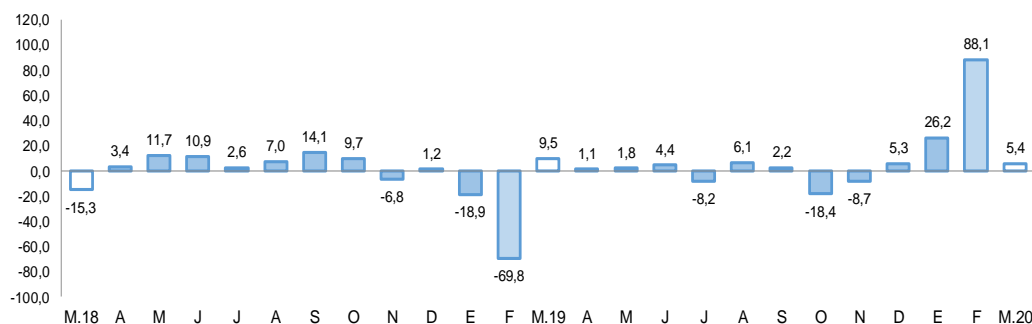

Fuente: Empresas Industriales.

Elaboración: BCRP, Sucursal Arequipa, Departamento de Estudios Económicos

- En marzo, la **actividad manufacturera** reportó un crecimiento de 5,4 por ciento, impulsado principalmente por la mayor producción de cátodos de cobre (24,4 por ciento) y, en menor medida, de oro refinado (98,5 por ciento) y plata refinada (220,0 por ciento). En contraste, se registró una menor fabricación de conservas y congelado de pescado (-80,6 por ciento), así como una nula producción de harina y aceite de pescado, lo que contrarrestó el crecimiento reportado por el sector.
- En el período acumulado a marzo, el sector acumuló una expansión de 22,7 por ciento, explicada fundamentalmente por la mayor producción de cátodos de cobre (83,5 por ciento) y, en menor medida, de conservas y congelado de pescado (17,3 por ciento), plata refinada (84,0 por ciento) y oro refinado (73,0 por ciento). De otro lado, en dicho período, se registró una menor producción de cobre blíster (-34,4 por ciento) y de harina y aceite de pescado, atenuando parcialmente el resultado final del sector.

En el mes de marzo, las exportaciones se contrajeron 60,6 por ciento, explicado por los menores envíos tanto de productos tradicionales (64,2 por ciento) y no tradicionales (10,3 por ciento). En el periodo acumulado, las exportaciones regionales sumaron US\$ 424,4 millones, lo que representa una contracción de 5,3 por ciento.

**Moquegua: Exportaciones por grupo de productos 1/
(Valor FOB en millones de US\$)**

TIPO	Marzo			Enero - Marzo		
	2019	2020	Var. %	2019	2020	Var. %
PRODUCTOS TRADICIONALES	144,6	51,8	-64,2	433,2	403,0	-7,0
Pesqueros	5,5	0,0	-100,0	7,5	0,0	-100,0
Agrícolas	0,0	0,0	-	0,0	0,0	-
Mineros	139,1	51,8	-62,8	425,8	403,0	-5,3
Petróleo y gas natural	0,0	0,0	-	0,0	0,0	-
PRODUCTOS NO TRADICIONALES	10,2	9,2	-10,3	15,1	21,4	41,6
Agropecuarios	0,2	0,6	165,0	0,7	1,8	166,2
Pesqueros	2,0	1,8	-12,0	4,4	5,4	22,2
Textiles	0,0	0,0	-	0,0	0,0	-
Maderas, papeles y sus derivados	0,0	0,0	-	0,0	0,0	-
Químicos	8,0	6,8	-14,9	9,6	14,2	46,9
Minerales no metálicos	0,0	0,0	-	0,0	0,0	-100,0
Sidero-metalúrgicos	0,0	0,0	-	0,3	0,0	-90,1
Metal-mecánicos	0,0	0,0	-	0,0	0,0	-
Otros	0,0	0,0	-	0,0	0,0	-
TOTAL EXPORTACIONES	154,8	61,0	-60,6	448,3	424,4	-5,3

1/ Cifras preliminares.

Fuente: SUNAT.

Elaboración: BCRP - Sucursal Arequipa. Departamento de Estudios Económicos.

- En marzo, las exportaciones US\$ 61,0 millones, contrayéndose 60,6 por ciento en el periodo interanual, debido al efecto negativo del impacto del Covid-19 en el desarrollo de las actividades productivas y en el comercio exterior. En ese contexto, los productos tradicionales se contrajeron 64,2 por ciento, ante los menores envíos de productos mineros (-62,8 por ciento) como cobre, y por la ausencia de embarques de productos pesqueros (-100,0 por ciento) como harina y aceite de pescado. Por su parte, los productos no tradicionales descendieron 10,3 por ciento, debido a la menor demanda de productos pesqueros (-12,0 por ciento) como pota y perico congelado; y químicos (-14,9 por ciento), como ácido sulfúrico.
- Entre enero y marzo, las exportaciones sumaron US\$ 424,4 millones lo que significó una contracción de 5,3 por ciento respecto a similar periodo del año anterior. Este resultado se sustentó en los menores envíos de productos tradicionales (-7,0 por ciento), como productos mineros (-5,3 por ciento) tales como concentrado y blíster de cobre. En contraste, se reportaron mayores productos no tradicionales (41,6 por ciento), ante la mayor demanda de productos agropecuarios (166,2 por ciento), pesqueros (22,2 por ciento) como crustáceos, moluscos y pescado congelado; y químicos (46,9 por ciento) como ácido sulfúrico destinado a Chile.

Los créditos, al finalizar el mes de febrero, registraron un saldo de S/ 1 582 millones, lo que representó un incremento de 7,3 por ciento respecto a similar período del año anterior.

Crédito Directo

(Saldos a fin de periodo en millones de soles)

	Estructura % Feb-20	Febrero		Var. % Nominal Feb-20 / Feb-19
		2019	2020	
Banco de la Nación	2,7	47	43	-9,4
Agrobanco	0,0	0	0	-
Banca Múltiple	67,8	1 014	1 073	5,8
Instituciones No Bancarias	29,5	412	466	13,1
Financieras	5,7	82	90	9,7
Cajas Municipales	23,8	331	377	14,0
Cajas Rurales	0,0	0	0	-
Edpymes	0,0	0	0	-
Arrendamiento Financiero	0,0	0	0	-
TOTAL	100,0	1 474	1 582	7,3
Empresas	66,4	999	1 050	5,1
Personas	33,6	474	532	12,1
Consumo	23,8	349	377	7,9
Hipotecario	9,8	125	155	23,8
MN	76,2	1 100	1 205	9,5
ME	23,8	374	377	0,9
ME (Mill. US\$)		113	109	-3,4

1/ Considera sólo los créditos de consumo e hipotecario.

2/ No considera los créditos a las demás empresas del sistema financiero.

Fuente: Superintendencia de Banca, Seguros y AFP.

Elaboración: BCRP, Sucursal Arequipa. Departamento de Estudios Económicos.

Variación del crédito directo

(Var. % con respecto a similar mes del año anterior)

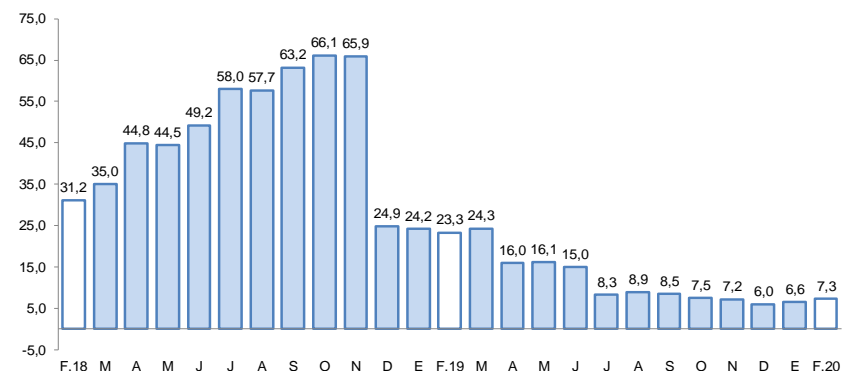

Fuente: Superintendencia de Banca, Seguros y AFP.

Elaboración: BCRP, Sucursal Arequipa, Departamento de Estudios Económicos.

- En cuanto al **tipo de crédito**, del total de colocaciones, el 66,4 por ciento fueron dirigidos al sector empresarial, reportando un crecimiento de 5,1 por ciento; en tanto que, el restante 33,6 por ciento de las operaciones correspondieron a créditos personales, los que mostraron un incremento de 12,1 por ciento respecto al año anterior, ante los mayores créditos de consumo (7,9 por ciento) y préstamos hipotecarios (23,8 por ciento).
- Por **tipo de moneda**, las operaciones en moneda nacional representaron el 76,2 por ciento del total, creciendo en 9,5 por ciento respecto a su comparativo interanual; mientras que, los créditos en moneda extranjera concentraron el 23,8 por ciento restante, registrando un ligero incremento de 0,9 por ciento.

Al finalizar el mes de febrero, los depósitos en la región alcanzaron un saldo de S/ 1 324 millones, reportando una expansión de 18,6 por ciento frente a su comparativo interanual.

Depósitos

(Saldos a fin de periodo en millones de soles)

	Estructura % Feb-20	Febrero		Var.% Nominal Feb-20 / Feb-19
		2019	2020	
Banco de la Nación	15,7	185	208	12,4
Banca Múltiple	66,4	711	879	23,6
Instituciones No Bancarias	17,9	221	237	7,4
Financieras	1,5	18	20	9,2
Cajas Municipales	16,4	202	217	7,3
Cajas Rurales	0,0	0	0	-
TOTAL	100,0	1 117	1 324	18,6
Vista	27,6	270	365	35,1
Ahorro	46,4	524	615	17,4
A plazo	26,0	323	344	6,6
MN	74,5	849	986	16,1
ME	25,5	267	338	26,5
ME (Mill. US\$)		81	98	21,2

Fuente: Superintendencia de Banca, Seguros y AFP.

Elaboración: BCRP, Sucursal Arequipa. Departamento de Estudios Económicos.

Variación de los depósitos

(Var. % con respecto a similar mes del año anterior)

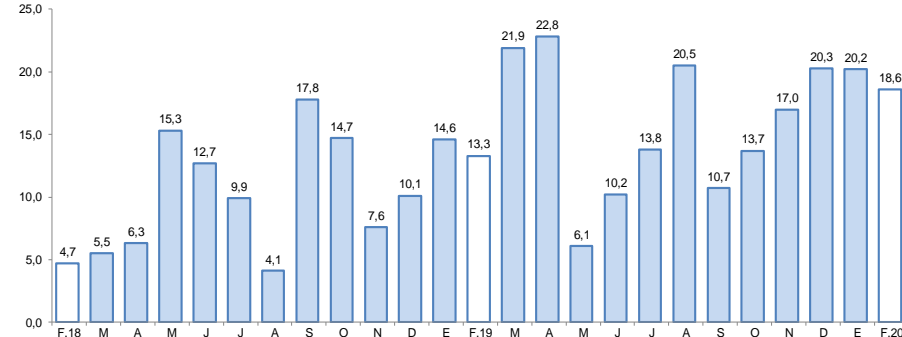

Fuente: Superintendencia de Banca, Seguros y AFP.

Elaboración: BCRP, Sucursal Arequipa, Departamento de Estudios Económicos.

- Según el **tipo de moneda**, las operaciones realizadas en moneda local representaron el 74,5 por ciento del total, lo que significó un incremento de 16,1 por ciento respecto al mismo periodo del año anterior; en tanto que, el restante 25,5 por ciento correspondió a las operaciones en moneda extranjera, las que mostraron un crecimiento de 26,5 por ciento.
- Por la **modalidad de captación**, los depósitos de ahorro representaron el 46,4 por ciento del total de operaciones y mostraron un incremento de 17,4 por ciento; seguidos por los depósitos a la vista, que participaron del 27,6 por ciento de las captaciones y expandieron sus saldos en 35,1 por ciento; en tanto que, los depósitos a plazo alcanzaron el 26,0 por ciento de las operaciones y crecieron en 6,6 por ciento.

La inversión pública (formación bruta de capital) sumó S/ 25 millones, contrayéndose 12,2 por ciento en términos reales, frente al periodo comparativo, como resultado de la menor ejecución del Gobierno nacional (-54,7 por ciento) y, en menor medida, de los Gobiernos locales (-14,6 por ciento).

Inversión Pública 1/ 2/

(En millones de soles)

	Marzo			Enero - Marzo		
	2019	2020	Var.% real	2019	2020	Var.% real
I. GASTOS CORRIENTES	53	64	17.8	150	164	7.5
Gobierno nacional	19	25	27.6	61	65	4.3
Gobierno regional	23	28	20.1	65	73	10.4
Gobiernos locales	12	11	-2.8	24	26	7.9
Remuneraciones	29	30	3.0	87	91	2.9
Gobierno nacional	9	9	-5.2	27	26	-2.8
Gobierno regional	16	18	7.0	51	55	5.3
Gobiernos locales	3	3	5.6	9	10	6.3
Bienes y Servicios	19	21	7.6	35	42	19.6
Gobierno nacional	6	5	-22.1	12	13	9.4
Gobierno regional	5	9	61.5	9	14	47.2
Gobiernos locales	8	8	-6.2	14	15	10.1
Transferencias 1/	6	14	120.0	28	31	6.8
Gobierno nacional	5	12	155.5	23	26	9.8
Gobierno regional	1	1	20.8	4	4	-5.9
Gobiernos locales	0	0	-3.2	1	1	-9.9
II. FORMACIÓN BRUTA DE CAPITAL	28	25	-12.2	34	71	105.9
Gobierno nacional	13	6	-54.7	15	27	74.9
Gobierno regional	3	9	176.8	5	21	335.4
Gobiernos locales	12	11	-14.5	14	23	59.9
III OTROS GASTOS DE CAPITAL 2/	0	0	-	0	0	-
GASTO NO FINANCIERO TOTAL (I+II+III)	81	89	7.5	184	235	25.7
Gobierno nacional	32	31	-5.3	77	92	18.2
Gobierno regional	26	36	38.5	70	94	33.1
Gobiernos locales	24	22	-8.8	38	49	27.2

1/ Información actualizada al 31 de marzo de 2020.

2/ Comprende el gasto en remuneraciones, bienes y servicios y pensiones.

Fuente: MEF

Elaboración: BCRP, Sucursal Arequipa. Departamento de Estudios Económicos.

Los principales proyectos ejecutados en la región fueron:

Por el **Gobierno nacional**:

- Creación de la infraestructura e implementación de la Carrera Profesional de Ingeniería de Minas de la Universidad Nacional de Moquegua, Sede Central, distrito de Moquegua, provincia Mariscal Nieto; con S/ 1,6 millones.
- Mejoramiento de la red vial departamental Moquegua - Arequipa; por S/ 1,4 millones.
- Creación de la infraestructura e implementación de la Sede Central Administrativa de la Universidad Nacional de Moquegua, distrito de Moquegua, provincia de Mariscal Nieto; con un monto de S/ 710,1 mil.

En el caso del **Gobierno regional** destacaron:

- Ampliación de la frontera agrícola Lomas de Ilo - Moquegua; con un monto de S/ 1,3 millones.
- Mejoramiento de la red vial departamental Moquegua - Arequipa; por un monto de S/ 1,2 millones.

Y por los **Gobiernos locales** fueron:

- Adquisición de compactadores y camión rociador de líquidos en la Gerencia de Servicios a la Ciudad de la Municipalidad Provincial de Ilo; por S/ 1,3 millones.
- Mejoramiento del servicio de transitabilidad peatonal y vehicular en las calles del Centro Poblado Chen Chen, distrito de Moquegua; por S/ 1,2 millones.