



BANCO CENTRAL DE RESERVA DEL PERÚ

Moquegua: Síntesis de Actividad Económica - Enero 2020 -

**Departamento de Estudios Económicos
Sucursal Arequipa**

Marzo de 2020

Actividad Primaria

- En el mes de enero, el **sector agropecuario** creció 6,4 por ciento en términos interanuales, sustentado en la expansión de la actividad agrícola (10,9 por ciento), dado el incremento de las áreas cosechadas de cultivos dirigidos al mercado externo y agroindustria (48,3 por ciento), así como por los cultivos dedicados al mercado interno (8,6 por ciento). Dicho resultado fue atenuado por el subsector pecuario que cayó 7,3 por ciento.
- La **actividad pesquera**, en enero, decreció 46,9 por ciento en el periodo interanual, ante la ausencia de pesca de anchoveta para el consumo humano indirecto (-100,0 por ciento). Por otro lado, el resultado final fue atenuado parcialmente por la mayor captura de especies marinas dirigidas al consumo humano directo (68,2 por ciento), principalmente para la línea de fresco (215,7 por ciento), de especies como, bonito, caballa, jurel y perico, entre otras.
- La **actividad minera**, en enero, creció 16,2 por ciento en el periodo interanual, sustentado en los mayores volúmenes de producción de cobre (9,2 por ciento) y molibdeno (51,0 por ciento). En contraste, se reportó una menor extracción de oro (-63,2 por ciento) y plata (-5,3 por ciento).

Otros Indicadores de Actividad Económica

- El **sector fabril**, presentó un crecimiento de 4,8 por ciento, movido principalmente por la mayor producción de cobre blíster (21,4 por ciento). Con respecto al periodo acumulado entre enero y diciembre, el sector registró una contracción de 10,7 por ciento frente al periodo comparativo interanual.
- Las **exportaciones**, en enero, sumaron US\$ 118,1 millones, lo que representó una contracción de 29,4 por ciento en el periodo interanual, explicado por la menor demanda de productos tradicionales (-31,4 por ciento), debido a las menores ventas de productos mineros (-31,2 por ciento), tales como cobre y molibdeno; además de la ausencia de envíos de productos pesqueros (-100,0 por ciento).
- El **arribo de turistas**, en noviembre de 2019, fue 23 749 personas, mostrando una expansión de 8,8 por ciento en el periodo interanual, por la mayor afluencia tanto de turistas nacionales (9,0 por ciento), como de turistas extranjeros (3,9 por ciento).
- Al término del mes de enero, el saldo de **créditos** en la región alcanzó a S/ 1 566 millones, lo que representó un incremento de 6,6 por ciento frente al mismo período del año anterior. De otro lado, los **depósitos** registraron un alza de 20,2 por ciento respecto al año anterior, debido a las mayores captaciones de depósitos de ahorro (20,6 por ciento), a la vista (36,0 por ciento) y a plazo (6,8 por ciento).
- La **inversión pública** en Moquegua sumó S/ 19 millones, lo que representa una expansión mayor a 1000 por ciento en términos reales, respecto al periodo comparativo; como resultado de la mayor ejecución de los tres niveles de gobierno; Gobierno nacional (variación mayor a 1000 por ciento), Gobierno regional (765,7 por ciento) y los Gobiernos locales (696,1 por ciento).

Moquegua: Otros indicadores de actividad económica

(Variación % respecto a similar mes del año anterior)

	Ago.19	Sep.19	Oct.19	Nov.19	Dic.19	Ene.20
Producción industrial 1/	↑ 5,3	↑ 1,5	↓ -18,8	↓ -9,1	↑ 4,8	
Arribos a establecimientos de hospedaje	↑ 12,9	↑ 12,7	↑ 12,8	↑ 8,8		
Exportaciones	↑ 24,4	↑ 41,0	↑ 23,9	↓ -17,0		↓ -29,4
Crédito total 2/	↑ 8,9	↑ 8,5	↑ 7,5	↑ 7,2	↑ 6,0	↑ 6,6
Depósitos2/	↑ 20,5	↑ 10,7	↑ 13,7	↑ 17,0	↑ 20,3	↑ 20,2
Inversión Pública 1/	↑ 4,4	↑ 28,5	↑ 10,7	↑ 28,0	↑ 27,2	↑ 1134,9

1/ En términos reales..

2/ En términos nominales.

3/ En empresas de 10 a más trabajadores situada en la ciudad de Moquegua.

Fuente: BCRP – Sucursal Arequipa, SBS, SUNAT y MEF.

En el mes de enero, el sector agropecuario creció 6,4 por ciento en términos interanuales, por la expansión de la actividad agrícola (10,9 por ciento), resultado atenuado por la caída del subsector pecuario (-7,3 por ciento).

Producción de principales productos agropecuarios 1/

(Miles de toneladas)

Subsectores	Estructura Porcentual 2018 2/	Enero		
		2019	2020	Var. %
SECTOR AGRÍCOLA	<u>79,2</u>			<u>10,9</u>
Orientada al mercado externo y agroindustria 2/	22,4			48,3
Olivo	0,3	0,0	0,0	-
Orégano	9,9	0,1	0,1	-10,0
Palta	5,0	0,0	0,1	-
Vid	7,1	0,0	0,1	196,9
Orientada al mercado interno 2/	56,8			8,6
Alfalfa	46,9	47,4	55,8	17,6
Cebolla	0,7	0,2	0,1	-38,1
Maíz amiláceo	0,8	0,0	0,0	-40,8
Maíz Chala	0,3	1,2	0,7	-47,2
Maíz Choclo	0,3	0,1	0,1	-23,5
Manzana	0,3	0,1	0,1	2,4
Papa	2,5	0,6	0,3	-44,0
Tuna	1,0	0,2	0,2	28,2
SECTOR PECUARIO	<u>20,8</u>			<u>-7,3</u>
SECTOR AGROPECUARIO	100,0			6,4

1/ Cifras preliminares.

2/ Estimado a precios de 2007.

Fuente: Ministerio de Agricultura y Gerencia Regional de Agricultura y Riego - Arequipa.

Elaboración: BCRP, Sucursal Arequipa, Departamento de Estudios Económicos.

- En el mes de enero, el **sector agropecuario** creció 6,4 por ciento en términos interanuales, sustentado en la expansión de la actividad agrícola (10,9 por ciento), dado el incremento de las áreas cosechadas de cultivos dirigidos al mercado externo y agroindustria (48,3 por ciento), así como por los cultivos dedicados al mercado interno (8,6 por ciento). Dicho resultado fue atenuado por el subsector pecuario que cayó 7,3 por ciento.
- El **subsector agrícola**, en enero, experimentó un alza de 10,9 por ciento, debido a las mayores áreas cosechadas de productos orientados al mercado externo y agroindustria, básicamente por la mayor cosecha de vid (196,9 por ciento) y al inicio anticipado de la campaña de cosecha de palta, mientras aún no se registran cosechas de olivo. Asimismo, los cultivos dedicados al mercado interno crecieron 8,6 por ciento, especialmente en el caso de la alfalfa (17,6 por ciento), por su alta demanda como insumo del sector pecuario, de tuna (28,2 por ciento) y manzana (2,4 por ciento), entre los cultivos más representativos.

En enero, la actividad pesquera decreció 46,9 por ciento en el periodo interanual, ante la ausencia de pesca de anchoveta para el consumo humano indirecto (-100,0 por ciento). Por otro lado, el resultado final fue atenuado parcialmente por la mayor captura de especies marinas dirigidas al consumo humano directo (68,2 por ciento).

Producción pesquera 1/ 2/

(En TM)

	Enero		
	2019	2020	Var.%
Consumo Humano Directo	1 732	2 912	68,2
Fresco	809	2 554	215,7
Congelado	922	357	-61,3
Consumo Humano Indirecto	19 580	0	-100,0
SECTOR PESCA 2/			-46,9

1/ Cifras preliminares.

2/ Estimado a precios de 2007.

Elaboración: BCRP, Sucursal Arequipa, Departamento de Estudios Económicos

Cotización de la harina de pescado

(US\$/tonelada - Hamburgo)

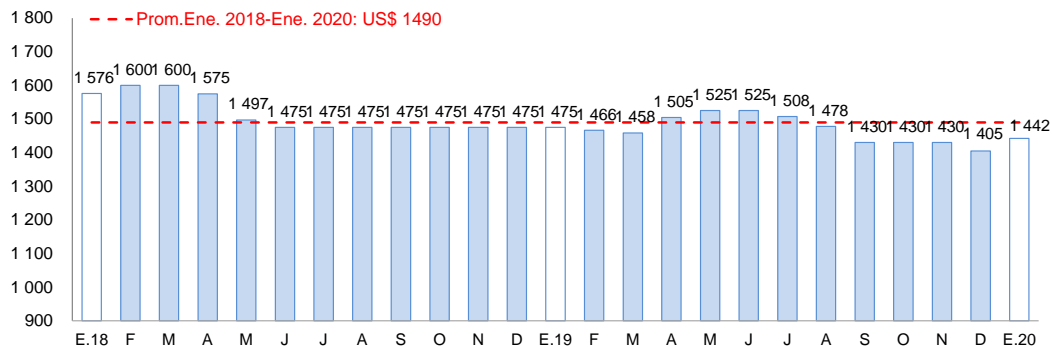

Fuente: Bloomberg.

Elaboración: BCRP, Sucursal Arequipa, Departamento de Estudios Económicos

- En enero, la **actividad pesquera** decreció 46,9 por ciento en el periodo interanual, ante la ausencia de pesca de anchoveta para el consumo humano indirecto (-100,0 por ciento). Por otro lado, el resultado final fue atenuado parcialmente por la mayor captura de especies marinas dirigidas al consumo humano directo (68,2 por ciento), principalmente para la línea de fresco (215,7 por ciento), de especies como, bonito, caballa, jurel y perico, entre otras.
- En enero, el **precio promedio internacional de la harina de pescado** fue de US\$ 1 442 por tonelada, lo que significó una contracción de 2,2 por ciento en el periodo interanual, y un incremento en el periodo mensual de 2,6 por ciento.

En el mes de enero, la actividad minera creció 16,2 por ciento en el periodo interanual, sustentado en los mayores volúmenes de producción de cobre (9,2 por ciento) y molibdeno (51,0 por ciento).

Producción Minera 1/

Unidades recuperables

(Var. % real respecto al mismo periodo del año anterior)

Mineral	Estructura Porcentual 2018 2/	Enero			Contribución al crecimiento 3/
		2019	2020	Var.%	
Cobre (TMF)	82,7	11 838	12 932	9,2	7,7
Oro (KGF)	0,0	35	13	-63,2	0,0
Plata (KGF)	0,1	5 947	5 630	-5,3	0,0
Molibdeno (TMF)	17,2	223	337	51,0	8,5
SECTOR MINERÍA 2/	100,0			16,2	16,2

1/ Cifras preliminares.

2/ Estimado a precios de 2007.

3/ En base a la estructura de similar periodo de 2018.

Fuente: Ministerio de Energía y Minas.

Elaboración: BCRP, Sucursal Arequipa, Departamento de Estudios Económicos.

Variación de la producción minera 1/

(Var.% real respecto a similar mes del año anterior)

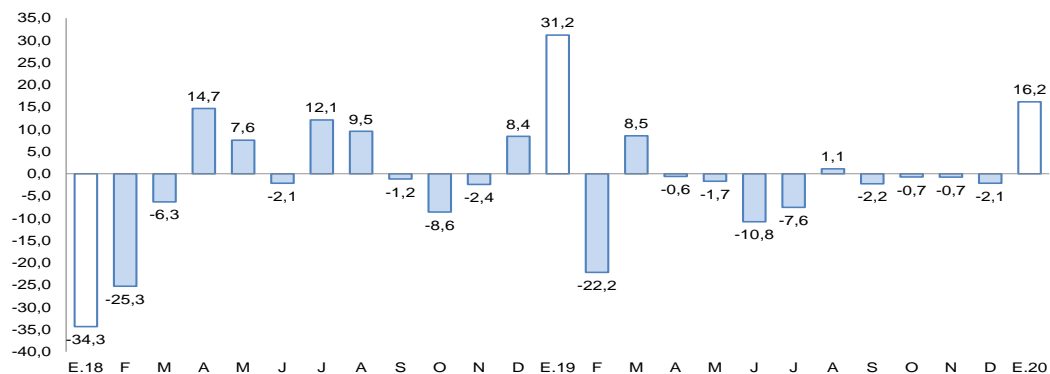

1/ A precios de 2007

Fuente: Ministerio de Energía y Minas.

Elaboración: BCRP, Sucursal Arequipa, Departamento de Estudios Económicos

- En el mes de enero, la **actividad minera** creció 16,2 por ciento en el periodo interanual, sustentado en los mayores volúmenes de producción de cobre (9,2 por ciento) y molibdeno (51,0 por ciento), debido a la mayor recuperación de los minerales en el proceso de flotación, reportado por Southern Perú Copper Corporation (SPCC). En contraste, se reportó una menor extracción de oro (-63,2 por ciento) y plata (-5,3 por ciento), debido a la ausencia de producción de la empresa minera Aruntani S.A.C. A nivel regional, Moquegua ocupó el sexto lugar en la producción de cobre a nivel nacional, al participar del 7,2 por ciento de la producción total; en tanto que, se posicionó como el tercer productor de molibdeno a nivel nacional, al contribuir con el 15,7 por ciento de la producción total.

- La **cotización internacional de los principales metales**, en enero, en su gran mayoría, registraron un alza, con excepción del precio promedio del cobre (US\$/TM 6 036) que decreció 0,8 por ciento, debido a la menor producción industrial de China generada por la pandemia del coronavirus. Por su parte, el precio promedio del oro (US\$/oz.tr. 1 559), plata (US\$/oz.tr. 18), plomo (¢US\$/lb. 87) y zinc (¢US\$/lb. 107), crecieron en 5,4 por ciento, 4,5 por ciento, 1,0 por ciento y 3,4 por ciento, respectivamente.

La producción manufacturera creció un 4,8 por ciento, debido a la mayor producción de cobre blíster (21,4 por ciento) y conservas y congelado de pescado (94,2 por ciento) . En el periodo acumulado, el sector se contrajo un 10,7 por ciento.

Producción manufacturera 1/

(Variación % real respecto al mismo periodo del año anterior)

Ramaz de actividad	Estructura porcentual 2017	Diciembre		Enero - Diciembre	
		Var.%	Contribución 3/	Var.%	Contribución 3/
MANUFACTURA PRIMARIA					
Conservas y congelado pescado	0,5	94,2	0,1	23,1	0,1
Harina y aceite de pescado	0,2	-	-	-53,9	-0,3
Cobre blíster	50,8	21,4	10,6	-10,2	-5,3
Cátodos de cobre	46,6	-12,1	-5,9	-10,9	-5,0
Oro refinado	0,2	-12,0	0,0	-8,4	0,0
Plata refinada	1,6	-1,9	0,0	-13,9	-0,2
SECTOR MANUFACTURA	100,0	4,8	4,8	-10,7	-10,7

1/ Cifras preliminares.

2/ A precios de 1994.

3/ En base a la estructura de similar periodo de 2018.

Fuente: Ministerios de la Producción y Energía y Minas

Elaboración: BCRP, Sucursal Arequipa. Departamento de Estudios Económicos.

Variación de la manufactura primaria

(Var.% real respecto a similar mes del año anterior)

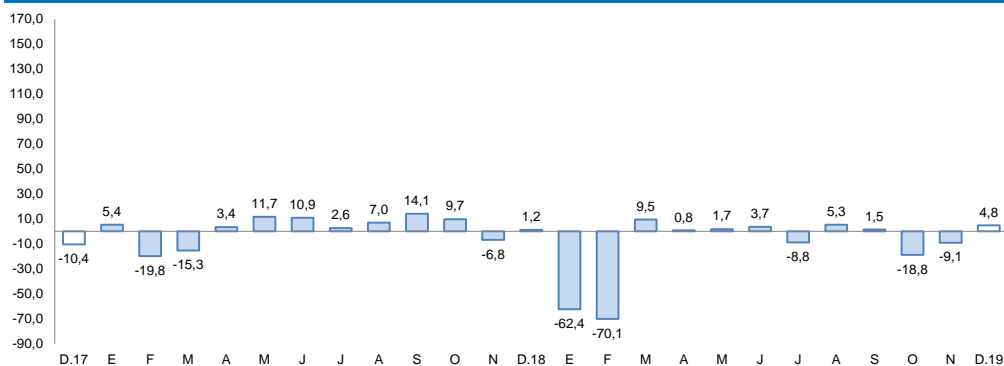

Fuente: Empresas Industriales.

Elaboración: BCRP, Sucursal Arequipa, Departamento de Estudios Económicos

- En diciembre, la **actividad manufacturera** registró un crecimiento de 4,8 por ciento, esencialmente debido a la mayor producción de cobre blíster (21,4 por ciento) y conservas y congelado de pescado (94,2 por ciento). Al contrario, en este periodo se presentó una reducción en la producción de cátodos de cobre (-12,1 por ciento), plata refinada (-1,9 por ciento) y oro refinado (-12,0 por ciento).
- Respecto al periodo acumulado, el sector fabril tubo una contracción de 10,7 por ciento, movido por la caída en la producción de cobre blíster (-10,2 por ciento), cátodos de cobre (-10,9 por ciento), plata refinada (-13,9 por ciento), harina y aceite de pescado (-53,9 por ciento) y oro refinado (-8,4 por ciento). Por el contrario, el nivel de producción de conservas y congelado de pescado se incrementó en 23,1 por ciento, aunque tuvo muy poco impacto en el resultado total del sector.

En enero, las exportaciones regionales sumaron US\$ 118,1 millones, lo que representó una contracción de 29,4 por ciento en el periodo interanual, explicado por la menor demanda de productos tradicionales (-31,4 por ciento), debido a las menores ventas de productos mineros (-31,2 por ciento), tales como cobre y molibdeno.

Moquegua: Exportaciones por grupo de productos 1/
(Valor FOB en millones de US\$)

TIPO	Enero		
	2019	2020	Var.%
PRODUCTOS TRADICIONALES	165,1	113,2	-31,4
Pesqueros	0,6	0,0	-100,0
Agrícolas	0,0	0,0	-
Mineros	164,5	113,2	-31,2
Petróleo y gas natural	0,0	0,0	-
PRODUCTOS NO TRADICIONALES	2,1	4,9	133,5
Agropecuarios	0,5	0,5	4,5
Pesqueros	1,3	1,0	-26,9
Textiles	0,0	0,0	-
Maderas, papeles y sus derivados	0,0	0,0	-
Químicos	0,0	3,4	-
Minerales no metálicos	0,0	0,0	-
Sidero-metalúrgicos	0,3	0,0	-100,0
Metal-mecánicos	0,0	0,0	-
Otros	0,0	0,0	-
TOTAL EXPORTACIONES	167,2	118,1	-29,4

1/ Cifras preliminares.

2/ variación mayor a mil por ciento

Elaboración: BCRP - Sucursal Arequipa. Departamento de Estudios Económicos.

- En enero, las **exportaciones** sumaron US\$ 118,1 millones, lo que representó una contracción de 29,4 por ciento en el periodo interanual, explicado por la menor demanda de productos tradicionales (-31,4 por ciento), debido a las menores ventas de productos mineros (-31,2 por ciento), tales como cobre y molibdeno; además de la ausencia de envíos de productos pesqueros (-100,0 por ciento). En contraste, se registraron mayores envíos de productos no tradicionales (133,5 por ciento), ante la mayor demanda de productos agropecuarios (4,5 por ciento) y químicos (3,4 por ciento), como ácido sulfúrico dirigido en su totalidad a Chile.
- En el mes de enero, los **principales países destino** de las exportaciones regionales, se concentraron en cinco países, que en conjunto representaron el 89,1 por ciento del valor total exportado. En primer lugar, se registró a la República Popular China (46,8 por ciento), seguido de Corea del Sur (16,1 por ciento), Estados Unidos (10,9 por ciento), Brasil (9,3 por ciento) y Chile (6,0 por ciento).
- A nivel de productos, a la República Popular China, Corea de Sur, Estados Unidos y Brasil se despacharon principalmente cátodos de cobre refinado (73,4 por ciento, 90,2 por ciento, 95,4 por ciento y 100,0 por ciento, respectivamente); además, a la República Popular China y Corea del Sur se destinaron cobre blíster sin refinar (22,8 por ciento y 9,8 por ciento; respectivamente).

Los créditos, al finalizar el mes de enero, registraron un saldo de S/ 1 566 millones, lo que representó un incremento de 6,6 por ciento respecto a similar período del año anterior.

Crédito Directo

(Saldos a fin de periodo en millones de soles)

	Estructura % Ene-20	Enero		Var.% Nominal Ene-20 / Ene-19
		2019	2020	
Banco de la Nación 1/	2,8	47	43	-8,3
Agrobanco 2/	0,0	0	0	-
Banca Múltiple	67,6	1 016	1 059	4,3
Instituciones No Bancarias	29,6	406	463	14,0
Financieras	5,7	81	89	10,5
Cajas Municipales	23,9	326	374	14,9
Cajas Rurales	0,0	0	0	-
Edpymes	0,0	0	0	-
Arrendamiento Financiero	0,0	0	0	-
TOTAL	100,0	1 469	1 566	6,6
Empresas	66,6	1 000	1 043	4,4
Personas	33,4	469	523	11,4
Consumo	23,5	346	369	6,5
Hipotecario	9,8	123	154	25,1
MN	76,4	1 091	1 196	9,7
ME	23,6	379	370	-2,3
ME (Mill. US\$)		114	110	-3,5

1/ Ajuste en Créditos a Empresas

2/ Debido al redondeo de los datos parciales, los totales pueden diferir de la suma de las partes

Fuente: SBS y AFP

Elaboración: BCRP, Sucursal Arequipa. Departamento de Estudios Económicos.

Variación del crédito directo

(Var.% con respecto a similar mes del año anterior)

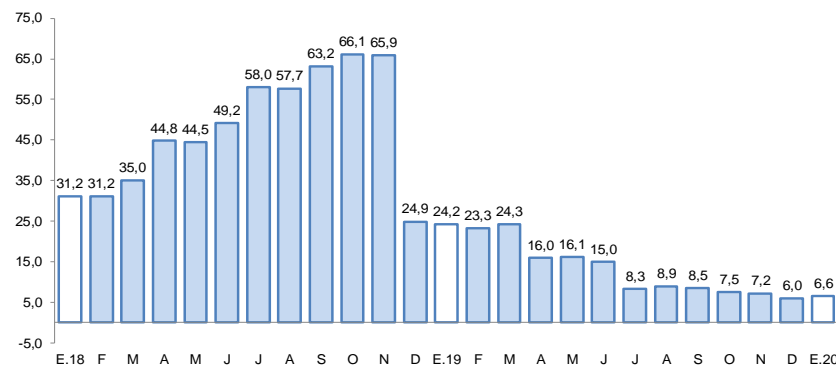

Fuente: Superintendencia de Banca, Seguros y AFP.

- A nivel de **instituciones**, el Banco de la Nación concentró el 2,8 por ciento de las operaciones, teniendo una reducción en sus saldos de 8,3 por ciento; la Banca Múltiple concentró el 67,6 por ciento del total y reportó una expansión en sus saldos de 4,3 por ciento; en tanto que, las Instituciones no bancarias participaron del 29,6 por ciento restante de las operaciones y sus saldos se incrementaron en 14,0 por ciento, principalmente por las mayores colocaciones de las Cajas Municipales (14,9 por ciento).
- Por **tipo de moneda**, las operaciones en moneda nacional representaron el 76,4 por ciento del total, creciendo en 9,7 por ciento respecto a su comparativo interanual; mientras que, los créditos en moneda extranjera concentraron el 23,6 por ciento restante, registrando una contracción de 2,3 por ciento.

Al finalizar el mes de enero, los depósitos en la región alcanzaron un saldo de S/ 1 327 millones, reportando una expansión de 20,2 por ciento frente a su comparativo interanual.

Depósitos

(Saldos a fin de periodo en millones de soles)

	Estructura %	Enero		Var.% Nominal
	Ene-20	2019	2020	Ene-20 / Ene-19
Banco de la Nación	15,7	186	209	12,4
Banca Múltiple	66,4	697	881	26,4
Instituciones No Bancarias	17,9	221	237	7,5
Financieras	1,5	18	20	8,7
Cajas Municipales	16,4	202	217	7,4
Cajas Rurales	0,0	0	0	-
TOTAL	100,0	1 104	1 327	20,2
Vista	26,7	260	354	36,0
Ahorro	47,6	524	632	20,6
A plazo	25,7	320	341	6,8
MN	77,1	848	1 024	20,8
ME	22,9	256	303	18,5
ME (Mill. US\$)		77	90	17,1

Fuente: Superintendencia de Banca, Seguros y AFP.

Elaboración: BCRP, Sucursal Arequipa. Departamento de Estudios Económicos.

Variación de los depósitos

(Var. % con respecto a similar mes del año anterior)

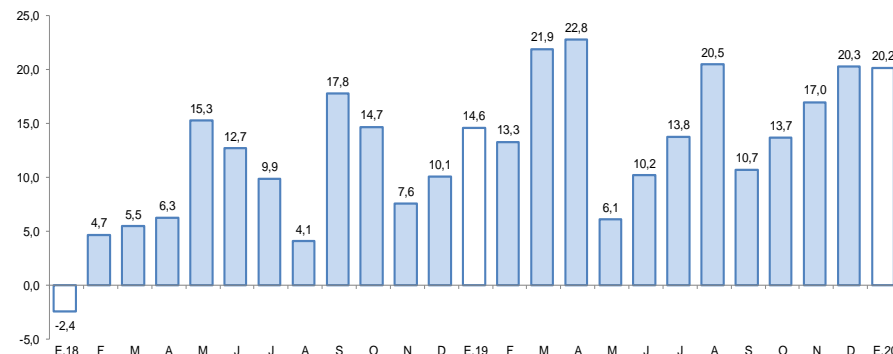

Fuente: Superintendencia de Banca, Seguros y AFP.

- Según el **tipo de instituciones**, el Banco de la Nación concentró el 15,7 por ciento del total de operaciones y sus saldos crecieron en 12,4 por ciento; la Banca múltiple registró una participación del 66,4 por ciento, aumentado sus saldos en 26,4 por ciento; mientras que, las Instituciones no bancarias participaron del 17,9 por ciento restante y mostraron un aumento en sus saldos de 7,5 por ciento, básicamente por las mayores captaciones de las Cajas Municipales, que crecieron en 7,4 por ciento.
- Por la **modalidad de captación**, los depósitos de ahorro representaron el 47,6 por ciento del total de operaciones y mostraron un incremento de 20,6 por ciento; seguidos por los depósitos a la vista, que participaron del 26,7 por ciento de las captaciones y expandieron sus saldos en 36,0 por ciento; en tanto que, los depósitos a plazo alcanzaron el 25,7 por ciento de las operaciones y crecieron en 6,8 por ciento.

En enero, la inversión pública (formación bruta de capital) fue S/ 19 millones, lo que representó una expansión real mayor a 1000 por ciento, frente al periodo comparativo; como resultado de la mayor ejecución de los tres niveles de gobierno; Gobierno nacional, Gobierno regional y los Gobiernos locales.

Inversión Pública 1/ 2/ (En millones de soles)

	Enero		Var.% real
	2019	2020	
I. GASTOS CORRIENTES	46	45	-3,3
Gobierno nacional	20	16	-20,3
Gobierno regional	21	23	9,5
Gobiernos locales	5	6	13,4
Remuneraciones	30	32	6,3
Gobierno nacional	9	9	3,1
Gobierno regional	18	20	8,2
Gobiernos locales	3	3	4,3
Bienes y Servicios	5	8	53,0
Gobierno nacional	2	4	73,3
Gobierno regional	1	2	44,1
Gobiernos locales	1	2	30,9
Transferencias 1/	11	5	-54,7
Gobierno nacional	9	3	-64,1
Gobierno regional	2	1	-4,9
Gobiernos locales	0	0	31,2
II. FORMACIÓN BRUTA DE CAPITAL	2	19	3/
Gobierno nacional	1	11	3/
Gobierno regional	1	6	765,7
Gobiernos locales	0	3	696,1
III OTROS GASTOS DE CAPITAL 2/	0	0	-
GASTO NO FINANCIERO TOTAL (I+II+III)	47	64	33,4
Gobierno nacional	21	27	27,4
Gobierno regional	21	28	31,8
Gobiernos locales	5	9	64,1

Fuente: Ministerio de Economía y Finanzas.

Elaboración: BCRP, Sucursal Arequipa. Departamento de Estudios Económicos.

Los principales proyectos ejecutados en la región fueron:

Por el **Gobierno nacional**:

- Mejoramiento de la red vial departamental Moquegua - Arequipa; con una inversión de S/ 5,3 millones.
- Mejoramiento de los servicios académicos y administrativos de la Escuela Profesional de Ingeniería Agroindustrial, Sede Moquegua, Universidad Nacional de Moquegua, distrito de Moquegua, provincia Mariscal Nieto; por S/ 2,0 millones.
- Creación de la infraestructura e implementación de la Carrera Profesional de Ingeniería de Minas de la Universidad Nacional de Moquegua, distrito de Moquegua, Sede Central, distrito de Moquegua, provincia Mariscal Nieto; con un monto de S/ 1,4 millones.

En el caso del **Gobierno regional** destacaron:

- Mejoramiento de la red vial departamental Moquegua - Arequipa; con un monto de S/ 2,5 millones,
- Mejoramiento del servicio educativo en la Institución Educativa Emblemática Almirante Miguel Grau Seminario, sector Pampa Inalámbrica, distrito y provincia de Ilo; por un monto de S/ 653,5 mil.
- Ampliación de la frontera agrícola Lomas de Ilo - Moquegua; con S/ 578,4 mil.

Y por los **Gobiernos locales** fueron:

- Mejoramiento de la carretera vecinal, tramo Centro Poblado Los Ángeles – Centro Poblado Yacango, provincia Mariscal Nieto; por S/ 1,0 millones.
- Mejoramiento del servicio de transitabilidad peatonal y vehicular en las calles de las Asociaciones de Vivienda Pequeños Artesanos, Vicente Zeballos, Los Tunales, Nueva Vida, Talleres Las Torres, Sol Eterno y Alto Andino de la junta vecinal II Liberación Chen Chen, del Centro Poblado Chen Chen, distrito de Moquegua; con un monto de S/ 236,3 mil.