



BANCO CENTRAL DE RESERVA DEL PERÚ

Arequipa: Síntesis de Actividad Económica - Diciembre 2020 -

**Departamento de Estudios Económicos
Sucursal Arequipa**

Febrero de 2021

Actividad Primaria

- El **sector agropecuario** registró una caída de 1,3 por ciento, básicamente por la menor producción del sector pecuario (-5,4 por ciento). En contraste, la actividad agrícola reportó un alza de 2,3 por ciento. En el periodo acumulado entre enero y diciembre, la actividad agropecuaria mostró una caída de 2,3 por ciento, ante la menor producción agrícola (-2,8 por ciento) y del subsector pecuario (-1,5 por ciento).
- La **actividad pesquera**, en noviembre, reportó una caída de 29,6 por ciento en el periodo interanual, ante la menor extracción de especies marinas destinadas para el consumo humano directo (36,6 por ciento). Entre enero y noviembre, el sector se contrajo 74,1 por ciento debido al menor desembarque de especies marinas para el consumo humano directo (-33,5 por ciento) y la nula extracción para el consumo industrial (-100,0 por ciento).
- La **actividad minera** se contrajo 22,4 por ciento en términos interanuales, principalmente por la menor producción de cobre (-16,2 por ciento), molibdeno (-43,5 por ciento) y oro (-20,5 por ciento). Entre enero y diciembre, el sector reportó una caída de 22,5 por ciento, ante la menor producción de todos los minerales.

Otros Indicadores de Actividad Económica

- El **sector fabril** creció 1,9 por ciento en el comparativo interanual, ante la mayor fabricación en el subsector no primario (8,1 por ciento). En el periodo acumulado a diciembre, el sector se contrajo 18,2 por ciento, por la menor producción del sector fabril primario (-22,6 por ciento) y no primario (-17,0 por ciento).
- Los **despachos de cemento** orientados al mercado interno alcanzaron la cifra de 236 912 toneladas métricas, lo que significó una expansión de 16,1 por ciento respecto a su comparativo interanual. Entre enero y diciembre, el sector se redujo 19,3 por ciento.
- Las **exportaciones** crecieron en 20,2 por ciento, ante los mayores embarques de productos tradicionales (22,5 por ciento) y no tradicionales (0,3 por ciento). Al finalizar el 2020, las exportaciones se redujeron en 18,6 por ciento.
- Al cierre de noviembre, los saldos de **créditos y depósitos** reportaron una expansión de 10,4 y 29,9 por ciento, respectivamente. La tasa de morosidad, para el mes de noviembre, alcanzó el 4,9 por ciento, siendo superior a lo registrado en noviembre del año previo.
- La **inversión pública** sumó S/ 419 millones, lo que representa un incremento real de 41,2 por ciento, frente al periodo comparativo; resultado reflejado por la mayor ejecución de los tres niveles de gobierno: Gobierno nacional (64,3 por ciento), Gobierno regional (5,2 por ciento) y los Gobiernos locales (58,8 por ciento).

Arequipa: Otros indicadores de actividad económica

(Variación % respecto a similar mes del año anterior)

	Jul.20	Ago.20	Set.20	Oct.20	Nov.20	Dic.20
Producción industrial 1/	↓ -9,9	↓ -10,4	↓ -13,1	↓ -8,7	↓ -2,4	↑ 1,9
Despachos de cemento 1/	↓ -16,9	↓ -11,7	↓ -4,7	↑ 3,7	↑ 14,7	↑ 16,1
Exportaciones 2/,3/	↓ -8,4	↑ 5,6	↑ 10,3	↑ 1,1	↓ -23,3	↑ 20,2
Crédito total 2/	↑ 8,2	↑ 8,7	↑ 10,4	↑ 9,9	↑ 9,4	↑ 10,4
Depósitos 2/	↑ 29,6	↑ 30,1	↑ 32,6	↑ 32,5	↑ 30,3	↑ 29,9
Inversión Pública 1/	↓ -53,4	↓ -27,5	↑ 14,9	↑ 58,4	↑ 36,0	↑ 41,2

1/ En términos reales

2/ En términos nominales.

3/ Para los meses de agosto a diciembre del año 2020, las exportaciones de cobre, zinc y molibdeno se han estimado sobre la base de los niveles de producción en los casos de empresas que, habiendo realizado embarques, aún no figuran en el registro de exportaciones.

Fuentes: BCRP - Sucursal Arequipa, SBS, SUNAT, PRODUCE y MEF.

El sector agropecuario registró un decremento de 1,3 por ciento, debido a la menor producción del subsector pecuario (-5,4 por ciento). Entre enero y diciembre, el sector reportó una caída de 2,3 por ciento.

Producción de principales productos agropecuarios 1/

(Miles de toneladas)

Subsectores	Estructura Porcentual 2018 2/	Diciembre			Enero - Diciembre				
		2019	2020	Var.%	Contribución al crecimiento 3/	2019	2020	Var.%	Contribución al crecimiento 3/
SECTOR AGRICOLA	59,9			2,3	1,2			-2,8	-1,6
Orientada al mercado externo y agroindustria 2/	8,9			131,3	10,8			-14,1	-2,8
Alcachofa	3,3	2,1	3,2	56,3	0,9	49,9	22,5	-54,9	-1,6
Aji Paprika	1,3	0,0	1,0	5/	-	7,3	9,8	34,0	0,6
Olivo	0,3	0,0	0,0	-	-	36,7	33,4	-9,1	-0,3
Orégano	1,0	0,1	0,1	-7,8	0,0	2,6	1,9	-24,3	-0,1
Palta	0,8	0,0	0,0	38,9	0,0	22,7	16,8	-26,3	-0,3
Quinua	0,2	0,7	1,0	38,9	0,2	8,5	8,2	-3,1	0,0
Vid	1,7	2,8	5,1	78,8	1,6	33,4	35,3	5,8	0,1
Orientada al mercado interno 2/	51,0			-9,2	-8,5			0,1	0,1
Ajo	3,1	18,2	13,2	-27,6	-2,7	56,7	61,4	8,3	0,2
Alfalfa	12,2	217,8	222,3	2,1	0,3	2525,4	2585,9	2,4	0,3
Arroz	9,4	0,0	0,0	-	-	278,9	284,3	2,0	0,2
Arveja grano verde	0,4	1,6	1,6	-3,9	0,0	14,4	16,6	15,2	0,1
Cebolla	10,0	40,9	33,4	-18,3	-2,1	377,8	368,4	-2,5	-0,2
Frijol grano seco	0,4	0,0	0,1	811,2	0,1	7,4	7,1	-3,6	0,0
Maíz chala	3,4	69,4	81,5	17,4	0,6	861,5	970,8	12,7	0,4
Maíz choclo	0,8	0,4	0,3	-24,0	0,0	37,6	35,6	-5,3	0,0
Maíz amiláceo	0,3	0,0	0,0	-15,1	0,0	7,3	7,3	-0,6	0,0
Papa	6,2	23,8	25,7	7,9	0,4	337,7	294,4	-12,8	-0,8
Tomate	1,2	1,6	2,6	63,5	0,4	33,6	35,4	5,4	0,0
Trigo	0,3	2,5	0,7	-71,9	-0,7	9,5	12,1	27,3	0,1
Zanahoria	0,9	7,6	8,0	6,0	0,1	84,5	85,3	1,0	0,0
Zapallo	0,6	3,7	3,6	-4,6	0,0	47,8	33,8	-29,2	-0,2
SECTOR PECUARIO	40,1			-5,4	-2,5			-1,5	-0,6
Carne de ave 4/	23,5	14,9	13,5	-9,1	-2,6	168,9	163,5	-3,2	-0,8
Carne de ovino 4/	0,3	0,2	0,2	-2,3	0,0	2,1	2,1	-1,6	0,0
Carne de porcino 4/	1,6	0,9	1,0	5,9	0,1	11,1	11,5	3,8	0,1
Carne de vacuno 4/	1,0	0,4	0,4	-4,7	0,0	5,5	5,2	-5,5	-0,1
Fibra Alpaca	0,2	0,0	0,0	-7,7	0,0	0,2	0,2	-6,1	0,0
Huevos	1,4	1,6	1,6	-1,3	0,0	17,9	17,8	-0,5	0,0
Leche	11,9	30,2	30,3	0,2	0,0	357,5	362,9	1,5	0,2
SECTOR AGROPECUARIO	100,0			-1,3	-1,3			-2,3	-2,3

1/ Cifras preliminares.

2/ A precios de 2007.

3/ En base a la estructura de similar periodo de 2019.

4/ Peso Neto.

5/ Variación mayor a 1 000 por ciento.

Fuente: Ministerio de Agricultura y Riego y Gerencia Regional de Agricultura y Riego - Arequipa.

Elaboración: BCRP, Sucursal Arequipa, Departamento de Estudios Económicos.

El desempeño positivo del **subsector agrícola** se sustenta en los mayores volúmenes producidos de cultivos orientados al mercado externo y agroindustria (131,3 por ciento), principalmente debido a las mayores áreas cosechadas de vid (78,8 por ciento) en el distrito de La Joya; así como de alcachofa (56,3 por ciento), quinua (38,9 por ciento), palta (38,9 por ciento) y ají pprika (variación mayor a 1 000 por ciento) en la irrigación Majes y el distrito de La Joya. En contraste, en el caso de los cultivos dirigidos al mercado interno, el volumen producido decreció 9,2 por ciento, debido principalmente a las menores áreas cosechadas de ajo (-27,6 por ciento) y de cebolla (-18,3 por ciento) en La Campina de Arequipa; así como de trigo (-71,9 por ciento) en el valle de Tambo, entre otros. Entre enero y diciembre, la actividad agrícola cay 2,8 por ciento.

El **subsector pecuario** cay 5,4 por ciento, ante la menor produccin de carne de ave (-9,1 por ciento), carne vacuna (-4,7 por ciento), carne de ovino (-2,3 por ciento), huevos (-1,3 por ciento) y fibra de alpaca (-7,7 por ciento), debido a la menor disponibilidad de unidades para la saca y esquila. Entre enero y diciembre, la actividad decreci 1,5 por ciento.

El sector pesquero se contrajo 29,6 por ciento, ante la menor extracción de especies marinas destinadas al consumo humano directo (-36,6 por ciento). Entre enero y noviembre, el sector disminuyó 74,1 por ciento.

Producción pesquera 1/ 2/

(En TM)

	Noviembre			Enero - Noviembre		
	2019	2020	Var.%	2019	2020	Var.%
Consumo Humano Directo	7 519	4 768	-36,6	58 652	39 006	-33,5
Fresco	5 762	4 672	-18,9	37 587	30 191	-19,7
Congelado	1 757	96	-94,6	21 065	8816	-58,1
Consumo Humano Indirecto	0	0	-	156 842	0	-100,0
SECTOR PESCA 2/			-29,6			-74,1

1/ Cifras preliminares.

2/ A precios de 2007.

Fuente: Ministerio de la Producción - PRODUCE.

Elaboración: BCRP - Sucursal Arequipa. Departamento de Estudios Económicos.

Cotización de la harina de pescado

(US\$/tonelada - Hamburgo)

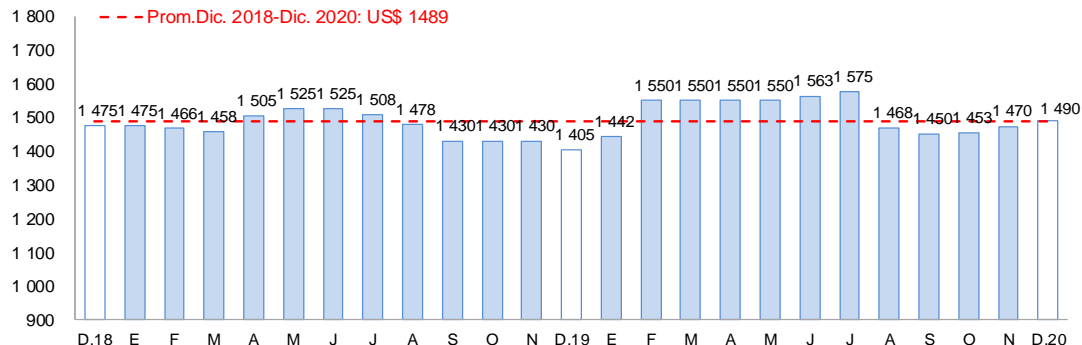

Fuente: Bloomberg.

Elaboración: BCRP, Sucursal Arequipa, Departamento de Estudios Económicos

- El menor dinamismo en **actividad pesquera** se explicó por la menor extracción de recursos hidrobiológicos para el consumo humano directo (36,6 por ciento), destinados para la línea de fresco (-18,9 por ciento) y congelado (-94,6 por ciento).
- Entre enero y noviembre, la actividad pesquera decreció en 74,1 por ciento en comparación al mismo periodo del año anterior, a causa de la nula captura de anchoveta dirigida al consumo industrial (-100,0 por ciento), y por la menor extracción de especies marinas orientadas al consumo humano directo (-33,5 por ciento).
- En diciembre, **el precio promedio internacional de la harina de pescado** registró US\$ 1 490 por tonelada, lo que significó un alza de 1,4 por ciento en el periodo mensual y 6,0 por ciento en términos interanuales..

El sector minero reportó una caída de 22,4 por ciento en el periodo interanual, debido principalmente a la menor producción de cobre y molibdeno. Entre enero y diciembre, el sector se contrajo 22,5 por ciento.

Producción Minera (unidades recuperables)1/

(Var. % real respecto al mismo periodo del año anterior)

Mineral	Estructura Porcentual 2018 2/	Diciembre				Enero - Diciembre			
		2019	2020	Var. %	Contribución al crecimiento 3/	2019	2020	Var. %	Contribución al crecimiento 3/
Cobre (TMF)	64,9	42 917	35 944	-16,2	-10,7	448 035	367 124	-18,1	-11,8
Oro (KGF)	11,8	1 573	1 251	-20,5	-1,9	18 270	12 732	-30,3	-3,2
Plata (KGF)	2,7	13 312	7 211	-45,8	-0,7	139 196	97 002	-30,3	-0,4
Plomo (TMF)	0,9	2 259	2 428	7,5	0,1	24 262	18 345	-24,4	-0,3
Zinc (TMF)	1,7	3 156	2 678	-15,2	-0,3	32 498	23 747	-26,9	-0,5
Molibdeno (TMF)	18,0	1 264	714	-43,5	-8,9	12 487	8 490	-32,0	-6,2
SECTOR MINERÍA 2/	100,0			-22,4	-22,4			-22,5	-22,5

1/ Cifras preliminares.

2/ A precios de 2007.

3/ En base a la estructura de similar periodo de 2019.

Fuente: Ministerio de Energía y Minas.

Elaboración: BCRP, Sucursal Arequipa, Departamento de Estudios Económicos

Variación de la producción minera 1/

(Var.% real respecto a similar mes del año anterior)

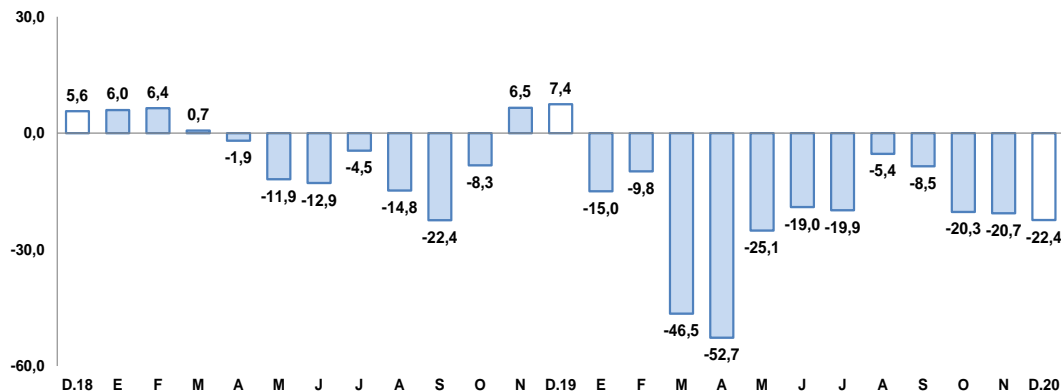

1/ A precios de 2007

Fuente: Ministerio de Energía y Minas.

Elaboración: BCRP, Sucursal Arequipa, Departamento de Estudios Económicos

- El menor dinamismo de la **actividad minera** se debió principalmente a los menores volúmenes de producción de cobre (-16,2 por ciento) y molibdeno (-43,5 por ciento), reportado por la Sociedad Minera Cerro Verde S.A.A.; además, de la menor extracción de oro (-20,5 por ciento).
- Entre enero y diciembre, la **producción minera** se redujo en 22,5 por ciento, debido a la menor extracción de cobre (-18,1 por ciento), molibdeno (-32,0 por ciento) y oro (-30,3 por ciento), entre los principales.
- La **cotización internacional de los principales metales**, en diciembre, reportaron resultados mixtos. El precio promedio del cobre (US\$/TM 7 772) subió 9,9 por ciento, la cotización más alta desde el 2013, impulsado principalmente por el crecimiento de la actividad manufacturera en China y por la aprobación del paquete de estímulo fiscal en Estados Unidos. Asimismo, se registró un crecimiento en los precios promedio de la plata (US\$/oz.tr. 25), plomo (US\$/lb. 91) y zinc (¢US\$/lb. 126) en 4,1 por ciento, 5,1 por ciento y 4,2 por ciento, respectivamente. En contraste, decreció ligeramente el precio promedio del oro (US\$/oz.tr. 1 860) en 0,2 por ciento.

La actividad manufacturera creció 1,9 por ciento, ante la mayor fabricación del subsector no primario (8,1 por ciento). Entre enero y diciembre, el sector se contrajo 18,2 por ciento.

Producción manufacturera 1/

(Variación % real respecto al mismo periodo del año anterior)

Ramaz de actividad	Estructura Porcentual 2018 2/	Diciembre		Enero - Diciembre	
		Var.%	Contribución al crecimiento 3/	Var.%	Contribución al crecimiento 3/
MANUFACTURA PRIMARIA	19,4	-23,7	-4,6	-22,6	-5,0
Conservas y congelado pescado	1,5	-56,0	-1,9	-51,4	-1,5
Harina y aceite de pescado	1,5	n.a	-	-100,0	-2,2
Productos de cobre	16,5	-17,0	-2,7	-7,9	-1,4
MANUFACTURA NO PRIMARIA	80,6	8,1	6,6	-17,0	-13,2
Productos lácteos	9,3	56,7	3,5	14,7	1,1
Cerveza y malta	20,7	-8,6	-2,0	-22,9	-4,6
Bebidas no alcohólicas	9,2	11,1	1,2	-12,4	-1,2
Hilatura de fibras textiles	5,8	32,4	1,0	-26,4	-1,1
Prendas de vestir	1,4	41,9	0,5	-35,1	-0,5
Pintura, barnices y lacas	0,6	2,3	0,0	-5,6	0,0
Cemento	33,3	7,7	2,7	-19,6	-6,6
Lápices y conexos	0,2	-67,8	-0,2	-80,6	-0,3
SECTOR MANUFACTURA	100,0	1,9	1,9	-18,2	-18,2

1/ Cifras preliminares

2/ A precios de 1994

3/ En base a la estructura de similar periodo de 2018.

Fuente: PRODUCE y empresas industriales.

Elaboración: BCRP, Sucursal Arequipa. Departamento de Estudios Económicos..

Evolución de la manufactura

(Variación % real respecto al mismo mes del año anterior)

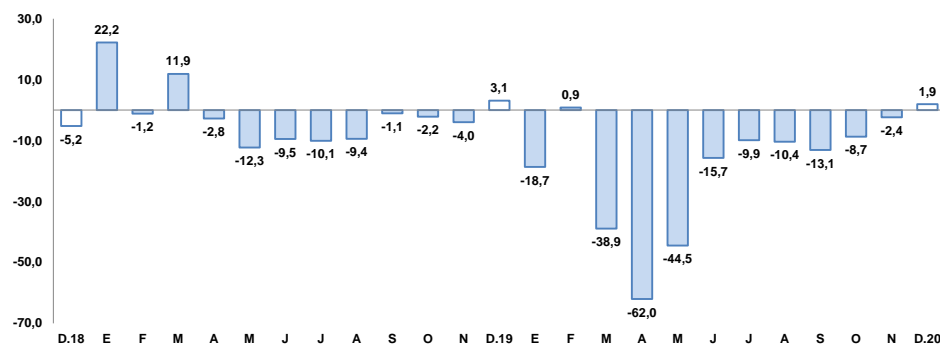

Fuente: BCRP, Sucursal Arequipa en base a información de las Empresas Industriales.

- El mayor dinamismo de la **actividad manufacturera** fue explicado por la mayor producción en el subsector no primario (8,1 por ciento); en contraste, se reportó una caída en el subsector primario (-23,7 por ciento).
- La menor actividad en el **subsector primario** fue provocada por la menor producción cátodos de cobre (-17,0 por ciento), conservas y congelado de pescado (-56,0 por ciento) y la nula producción de harina y aceite de pescado. Entre enero y diciembre, el subsector registró una caída de 22,6 por ciento.
- Por otro lado, la **manufactura no primaria** presentó una expansión de 8,1 por ciento, ante la mayor producción de productos lácteos (56,7 por ciento), cemento (7,7 por ciento), prendas de vestir (41,9 por ciento), hilatura de fibras textiles (32,4 por ciento), entre los principales. En el periodo acumulado a diciembre, el subsector decreció en 17,0 por ciento.

Los despachos de cemento orientados al mercado interno crecieron 16,1 por ciento frente al periodo comparativo interanual. Entre enero y diciembre, los despachos se contrajeron 19,3 por ciento

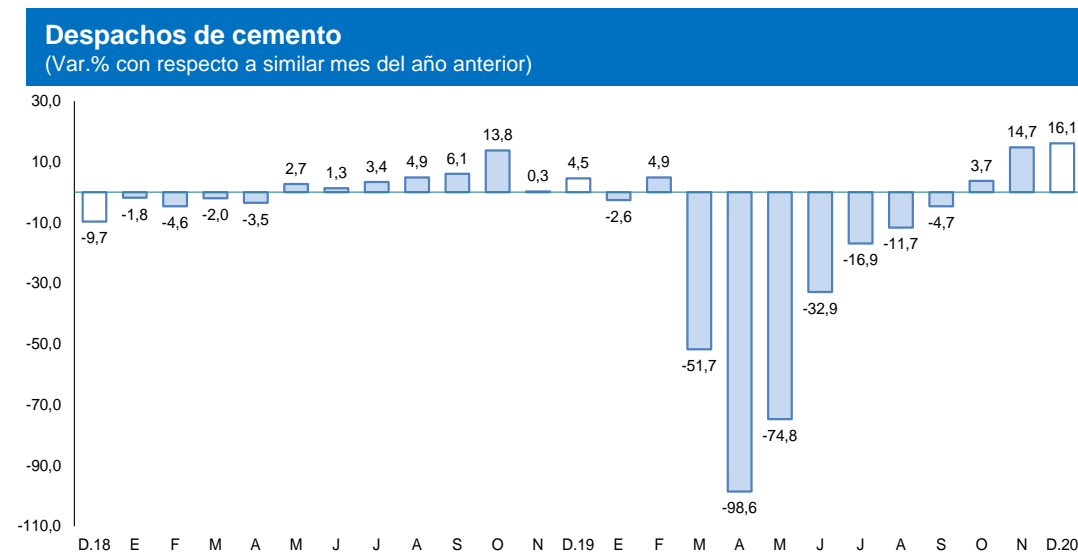

Fuente: Empresas Industriales.

Elaboración: BCRP, Sucursal Arequipa, Departamento de Estudios Económicos.

- En diciembre, los **despachos de cemento** dirigidos al mercado interno, alcanzaron la suma de 236 912 toneladas métricas, lo que significó una expansión de 16,1 por ciento, en comparación a lo registrado en el mismo periodo del año anterior.
- Entre enero y diciembre, los despachos de cemento que se destinó para el mercado interno alcanzó a 1 925 733 toneladas métricas, lo que significó una caída de 19,3 por ciento frente al comparativo interanual.

Las exportaciones crecieron en 20,2 por ciento en el periodo interanual, ante la mayor demanda de productos tradicionales (22,5 por ciento) y no tradicionales (0,3 por ciento). Entre enero y diciembre, las exportaciones disminuyeron 18,6 por ciento.

**Arequipa: Exportaciones por grupo de productos 1/
(Valor FOB en millones de US\$)**

TIPO	Diciembre			Enero-Diciembre		
	2019	2020	Var.%	2019	2020	Var.%
PRODUCTOS TRADICIONALES 2/	347,3	425,7	22,5	4 211,2	3 406,6	-19,1
Pesqueros	0,5	0,0	-100,0	21,1	0,0	-100,0
Agrícolas	0,5	0,1	-76,9	5,6	2,2	-60,1
Míneros	346,3	425,5	22,9	4 184,5	3 404,4	-18,6
Petróleo y gas natural	0,0	0,0	-	0,0	0,0	49,0
PRODUCTOS NO TRADICIONALES	40,1	40,2	0,3	415,0	359,6	-13,4
Agropecuarios	18,0	19,1	5,7	121,4	121,3	-0,1
Pesqueros	1,0	1,3	23,5	11,8	18,8	58,6
Textiles	12,0	12,9	7,8	174,0	128,5	-26,1
Maderas y papeles y sus derivados	0,1	0,0	-96,5	0,3	0,3	-24,8
Químicos	6,4	4,9	-22,6	57,6	69,1	19,9
Minerales no metálicos	1,5	1,0	-28,9	16,4	10,6	-34,9
Sidero-metalúrgicos	0,4	0,0	-98,2	22,4	1,9	-91,6
Metal-mecánicos	0,5	0,7	31,8	8,8	7,0	-20,6
Otros	0,2	0,3	22,2	2,3	2,1	-9,5
OTROS 3/	0,0	0,0	-	0,0	0,0	-29,6
TOTAL EXPORTACIONES	387,5	465,9	20,2	4 626,3	3 766,2	-18,6

1/ Cifras preliminares.

2/ Para los meses de agosto a diciembre del año 2020, las exportaciones de cobre, zinc y molibdeno se han estimado sobre la base de los niveles de producción en los casos de empresas que, habiendo realizado embarques, aún no figuran en el registro de exportaciones

3/ Comprende la venta de combustible y alimentos a naves extranjeras y la reparación de bienes de capital

Fuente: SUNAT.

Elaboración: BCRP - Sucursal Arequipa. Departamento de Estudios Económicos.

- Las **exportaciones regionales** alcanzaron la suma de US\$ 465,9 millones, lo que significó una expansión de 20,2 por ciento en el periodo interanual, explicado por los mayores envíos de productos tradicionales (22,5 por ciento) y no tradicionales (0,3 por ciento). Respecto a los productos tradicionales, el incremento se debió a los mayores envíos de productos mineros; en tanto que, en el segundo caso, se explicó principalmente por mayores embarques de productos textiles, agropecuarios y pesqueros, entre los principales. En el periodo acumulado, las exportaciones decrecieron en 18,6 por ciento, ante los menores embarques de productos tradicionales (-19,1 por ciento) y no tradicionales (-13,4 por ciento).
- Entre enero y diciembre, las exportaciones de la región se concentraron principalmente en cinco países de destino, que en conjunto demandaron 78,3 por ciento del total exportado. En primer lugar, se ubicó la República Popular China (39,3 por ciento), seguida de Japón (14,0 por ciento), Estados Unidos (11,5 por ciento), Canadá (9,1 por ciento) y finalmente Suiza (4,4 por ciento).

En diciembre, los créditos mostraron un saldo de S/ 13 300 millones, lo que significó incremento de 10,4 por ciento frente a lo registrado en el mismo periodo del año anterior.

Crédito Directo

(Saldos a fin de periodo en millones de nuevos soles)

	Estructura %	Diciembre		Var.% Nominal
	Dic-20	2019	2020	Dic-20 / Dic-19
Banco de la Nación 1/	1,7	265	232	-12,3
Agrobanco 2/	0,1	14	10	-26,4
Banca múltiple	67,7	7 667	9 004	17,4
Instituciones no bancarias	30,5	4 107	4 054	-1,3
Financieras	8,9	1 249	1 186	-5,0
Cajas Municipales	20,9	2 726	2 780	2,0
Cajas Rurales	0,6	113	74	-34,7
Edpymes	0,1	19	14	-27,7
Arrendamiento Financiero	0,0		0	-
TOTAL	100,0	12 052	13 300	10,4
Empresas	63,3	6 880	8 420	22,4
Personas	36,7	5 173	4 880	-5,7
Consumo	22,1	3 247	2 945	-9,3
Hipotecario	14,5	1 925	1 935	0,5
MN	92,0	10 865	12 236	12,6
ME	8,0	1 188	1 064	-10,4
ME (Millo.US\$)		358	294	-18,0

1/ Considera sólo los créditos de consumo e hipotecario.

2/ No considera los créditos a las demás empresas del sistema financiero.

Fuente: SBS y AFP.

Elaboración: BCRP, Sucursal Arequipa. Departamento de Estudios Económicos.

Variación del crédito directo

(Var.% con respecto a similar mes del año anterior)

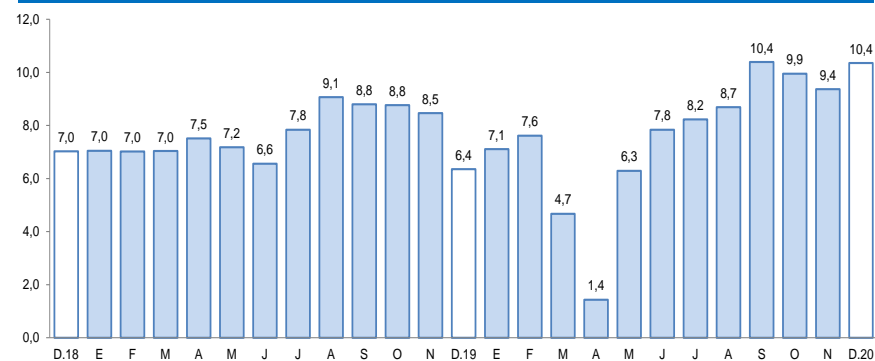

Fuente: Superintendencia de Banca, Seguros y AFP.

- De acuerdo al **tipo de crédito**, los créditos orientados al sector empresarial, representaron el 63,3 por ciento del total y sus saldos se expandieron en 22,4 por ciento; de otro lado, los créditos orientados a personas representaron el 36,7 por ciento de los créditos totales, presentando una caída de 5,7 por ciento; debido a los menores saldos en créditos de consumo que se redujeron en 9,3 por ciento.
- Según el **tipo de moneda**, las operaciones realizadas en moneda local fueron equivalentes al 92,0 por ciento de las colocaciones totales, expandiéndose en 12,6 por ciento en el período interanual; mientras que, los créditos en moneda extranjera se contrajeron en 10,4 por ciento. De esta manera, el coeficiente de dolarización fue de 8,0 por ciento, ubicándose en 1,9 puntos porcentuales por debajo de lo registrado en diciembre del año anterior.

En diciembre, los depósitos mostraron un saldo de S/ 14 366 millones, reportando una expansión de 29,9 por ciento con respecto al periodo comparativo interanual.

Depósitos

(SalDOS a fin de periodo en millones de nuevos soles)

	Estructura % Dic-20	Diciembre		Var.% Nominal
		2019	2020	Dic-20 / Dic-19
Banco de la Nación	6,9	741	984	32,8
Banca múltiple	63,1	6 254	9 062	44,9
Instituciones no bancarias	30,1	4 065	4 319	6,2
Financieras	4,4	525	636	21,2
Cajas Municipales	25,2	3 481	3 622	4,0
Cajas Rurales	0,4	60	61	2,7
TOTAL	100,0	11 060	14 366	29,9
Vista	22,5	1 906	3 229	69,4
Ahorro	47,5	4 715	6 824	44,7
A plazo	30,0	4 439	4 313	-2,8
MN	79,8	8 635	11 461	32,7
ME	20,2	2 425	2 905	19,8
ME (Mill. US\$)		732	802	9,6

Fuente: SBS y AFP.

Elaboración: BCRP, Sucursal Arequipa. Departamento de Estudios Económicos.

Variación de los depósitos

(Var.% con respecto a similar mes del año anterior)

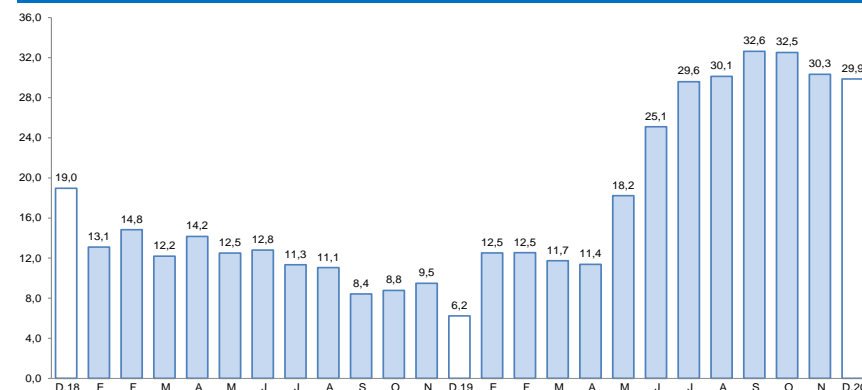

Fuente: Superintendencia de Banca, Seguros y AFP.

- A nivel de **instituciones**, el Banco de la Nación participó del 6,9 por ciento de las operaciones y sus saldos alcanzaron una expansión de 32,8 por ciento; la Banca Múltiple, concentró el 63,1 por ciento del total de depósitos, mostrando un crecimiento en sus saldos de 44,9 por ciento; en tanto que, las Instituciones No Bancarias, capturaron el 30,1 por ciento de los depósitos de la región, mostrando un crecimiento de 6,2 por ciento, de donde se destaca el incremento en las captaciones de las Financieras y las Cajas Municipales, en 21,2 y 4,0 por ciento, respectivamente.

La inversión pública (formación bruta de capital) sumó S/ 419 millones, expandiéndose 41,2 por ciento en términos reales, frente al periodo comparativo, como resultado de la mayor ejecución de los tres niveles de gobierno: Gobierno nacional (64,3 por ciento), Gobierno regional (5,2 por ciento) y los Gobiernos locales (58,8 por ciento).

Inversión Pública 1/ 2/

(En millones de soles)

	Diciembre			Enero - Diciembre		
	2019	2020	Var.% real	2019	2020	Var.% real
Gobierno nacional	54	90	64,3	401	243	-40,8
Gobierno regional	101	108	5,2	483	417	-15,4
Gobiernos locales	136	221	58,8	680	738	6,3
Total	291	419	41,2	1565	1397	-12,5

1/ Información actualizada al 31 de diciembre de 2020.

2/ Comprende la adquisición de activos no financieros.

Fuente: MEF.

Elaboración: BCRP, Sucursal Arequipa. Departamento de Estudios Económicos.

Variación de la Inversión Pública

(Var.% real con respecto a similar mes del año anterior)

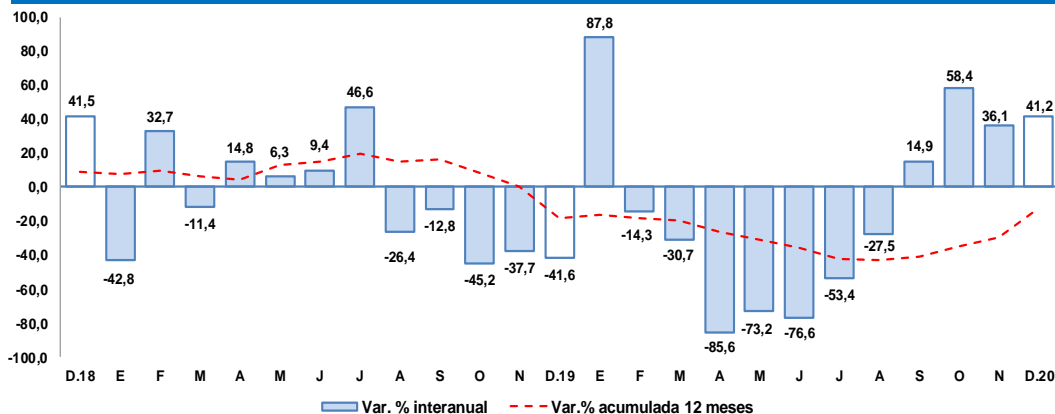

Fuente: MEF.

Elaboración: BCRP, Sucursal Arequipa. Departamento de Estudios Económicos.

Los principales proyectos ejecutados en la región fueron:

Por el **Gobierno nacional**:

- Mejoramiento de la formación e investigación en física y química básica en la Universidad Nacional de San Agustín de Arequipa; con un monto de inversión de S/ 14,4 millones.
- Mejoramiento de los servicios del Centro de Microscopia Electrónica para el desarrollo de la Investigación Científica y Tecnológica en la Universidad Nacional de San Agustín de Arequipa; por S/ 5,9 millones.

En el caso del **Gobierno regional** destacaron:

- Mejoramiento de la carretera Variante de Uchumayo, entre el puente San Isidro y la vía de evitamiento, distritos Sachaca, Yanahuara y Cerro Colorado; con un monto de S/ 19,6 millones.
- Mejoramiento y ampliación de los servicios de salud del establecimiento de salud Maritza Campos Díaz del distrito de Cerro Colorado; con S/ 10,1 millones.

Y por los **Gobiernos locales** fueron:

- Instalación de los sistemas de agua potable y desagüe en Ciudad Majes Módulos A-G y Villa Industrial, distrito de Majes - Caylloma; por S/ 7,9 millones.
- Mejoramiento del sistema de riego a través de la construcción de Represa Arhata en los sectores de riego de los distritos de Chuquibamba e Iray, provincia de Condesuyos; con S/ 6,8 millones.