



BANCO CENTRAL DE RESERVA DEL PERÚ

Arequipa: Síntesis de Actividad Económica - Setiembre 2020 -

**Departamento de Estudios Económicos
Sucursal Arequipa**

Noviembre de 2020

Actividad Primaria

- El **sector agropecuario** evidenció una contracción de 1,2 por ciento en el periodo interanual, debido a la menor producción del subsector pecuario (-3,5 por ciento). En el periodo acumulado a setiembre, el sector reportó un decrecimiento 1,3 por ciento, ante el resultado negativo del subsector agrícola (-1,7 por ciento) y el subsector pecuario (-0,7 por ciento).
- La **actividad pesquera**, reportó una contracción de 30,8 por ciento respecto a setiembre de 2019, ante la menor extracción de especies marinas destinadas para el consumo humano directo. Entre enero y setiembre, el sector disminuyó 80,7 por ciento, principalmente por la nula pesca de anchoveta para el consumo humano indirecto.
- La **actividad minera** registró una caída de 8,5 por ciento en frente al periodo comparativo interanual, a causa de la menor producción de cobre (-8,3 por ciento), ante la menor recuperación de los minerales en el proceso de flotación y lixiviación. En enero y setiembre, el sector minero cayó 23,0 por ciento, ante la menor producción de todos los minerales.

Otros Indicadores de Actividad Económica

- El **sector manufactura** se redujo 14,0 por ciento respecto a similar mes del año anterior, debido a la menor fabricación tanto en el subsector primario (-14,2 por ciento) como no primario (-14,0 por ciento). Entre enero y setiembre, el sector mostró una contracción de 23,6 por ciento, ante la menor producción en el subsector fabril primaria y no primaria.
- Los **despachos de cemento** orientados al mercado nacional alcanzaron la cifra de 212 257 toneladas métricas, lo que significó una caída de 4,7 por ciento respecto a su comparativo interanual.
- Las **exportaciones** se expandieron 8,8 por ciento en el periodo interanual, ante los mayores envíos de productos tradicionales (8,9 por ciento) y no tradicionales (8,3 por ciento). Entre enero y setiembre, las exportaciones se redujeron 25,8 por ciento.
- Al final de setiembre los saldos de **créditos y depósitos** reportaron una expansión de 10,4 y 32,6 por ciento, respectivamente. La tasa de morosidad, para el mes de junio, alcanzó el 4,3 por ciento ubicándose 0,3 puntos porcentuales por debajo de lo registrado en agosto del año previo.
- La **inversión pública** sumó S/ 158 millones, lo que representa un incremento real de 14,9 por ciento, frente al periodo comparativo; resultado reflejado por la mayor ejecución de Gobierno nacional (64,5 por ciento) y del Gobierno regional (25,0 por ciento).

Arequipa: Otros indicadores de actividad económica

(Variación % respecto a similar mes del año anterior)

	Abr.20	May.20	Jun.20	Jul.20	Ago.20	Set.20
Producción industrial 1/	↓ -62,0	↓ -44,5	↓ -15,7	↓ -9,9	↓ -10,4	↓ -14,0
Despachos de cemento 1/	↓ -98,6	↓ -74,8	↓ -32,9	↓ -16,9	↓ -11,7	↓ -4,7
Exportaciones 2/	↓ -69,3	↓ -27,4	↓ -27,2	↓ -11,9	↑ 0,8	↑ 8,8
Crédito total 2/	↑ 1,4	↑ 6,3	↑ 7,8	↑ 8,2	↑ 8,7	↑ 10,4
Depósitos 2/	↑ 11,4	↑ 18,2	↑ 25,1	↑ 29,6	↑ 30,1	↑ 32,6
Inversión Pública 1/	↓ -85,6	↓ -73,2	↓ -76,6	↓ -53,4	↓ -27,5	↑ 14,9

1/ En términos reales

2/ En términos nominales

Fuentes: BCRP - Sucursal Arequipa, SBS, SUNAT, PRODUCE y MEF.

El sector agropecuario registró una contracción de 1,2 por ciento, debido a la menor producción del subsector pecuario (-3,5 por ciento). Entre enero y setiembre, el sector reportó un decrecimiento de 1,3 por ciento.

Producción de principales productos agropecuarios 1/

(Miles de toneladas)

Subsectores	Estructura Porcentual 2019 2/	Setiembre			Enero - Setiembre				
		2019	2020	Var.%	Contribución al crecimiento 3/		2019	2020	Var.%
SECTOR AGRICOLA	59,9			0,4	0,2			-1,7	-1,0
Orientada al mercado externo y agroindustria 2/	8,9			2,3	0,3			-17,1	-3,7
Alcachofa	3,3	3,7	1,6	-55,4	-1,4	39,0	12,6	-67,7	-2,0
Ají Párika	1,3	0,4	0,7	66,4	0,8	7,3	8,8	20,4	0,5
Olivo	0,3	0,0	0,0	-	-	36,7	33,4	-9,1	-0,4
Orégano	1,0	0,2	0,3	14,8	0,1	2,1	1,4	-34,8	-0,2
Palta	0,8	0,9	2,8	203,5	1,1	18,4	15,2	-17,6	-0,2
Quinua	0,2	1,9	1,8	-6,2	-0,1	6,1	5,3	-13,2	-0,1
Vid	1,7	2,5	2,1	-15,4	-0,3	17,9	21,6	20,3	0,3
Orientada al mercado interno 2/	51,0			0,1	0,1			2,5	2,0
Ajo	3,1	5,1	6,2	20,6	0,5	14,4	16,7	16,5	0,1
Alfalfa	12,2	194,0	207,1	6,8	0,7	1898,7	1936,3	2,0	0,2
Arroz	9,4	0,0	0,0	-	-	278,9	284,3	2,0	0,2
Aneja grano verde	0,4	1,0	1,2	17,6	0,1	10,6	12,2	14,8	0,1
Cebolla	10,0	39,2	38,5	-1,7	-0,2	284,6	282,3	-0,8	-0,1
Frijol grano seco	0,4	2,1	2,1	-0,7	0,0	5,8	6,3	9,1	0,1
Maíz chala	3,4	73,5	85,2	15,9	0,5	637,9	725,1	13,7	0,4
Maíz choclo	0,8	13,7	12,8	-6,5	-0,2	22,5	27,1	20,6	0,1
Maíz amiláceo	0,3	0,0	0,0	34,0	0,0	7,3	7,2	-0,7	0,0
Papa	6,2	56,8	51,9	-8,7	-1,1	197,4	203,0	2,8	0,1
Tomate	1,2	3,9	4,2	10,2	0,1	28,0	28,8	2,9	0,0
Trigo	0,3	0,8	0,5	-43,4	-0,1	1,0	0,6	-38,6	0,0
Zanahoria	0,9	5,6	4,2	-24,9	-0,2	66,0	64,8	-1,8	0,0
Zapallo	0,6	8,6	2,7	-68,9	-1,2	39,5	28,8	-27,1	-0,2
SECTOR PECUARIO	40,1			-3,5	-1,4			-0,7	-0,3
Carne de ave 4/	23,5	13,4	12,5	-6,8	-1,6	125,7	123,3	-1,9	-0,5
Carne de ovino 4/	0,3	0,2	0,2	-1,2	0,0	1,6	1,6	-1,5	0,0
Carne de porcino 4/	1,6	0,9	1,0	3,7	0,1	8,3	8,6	3,6	0,1
Carne de vacuno 4/	1,0	0,5	0,4	-14,6	-0,1	4,2	4,0	-5,0	0,0
Fibra Alpaca	0,2	0,0	0,0	-	-	0,2	0,1	-5,8	0,0
Huevos	1,4	1,5	1,5	-5,7	-0,1	13,3	13,3	0,2	0,0
Leche	11,9	29,4	30,5	3,6	0,4	267,7	272,0	1,6	0,2
SECTOR AGROPECUARIO	100,0			-1,2	-1,2			-1,3	-1,3

1/ Cifras preliminares.

2/ A precios de 2007.

3/ En base a la estructura de similar periodo de 2019.

4/ Peso Neto.

Fuente: Ministerio de Agricultura y Riego y Gerencia Regional de Agricultura y Riego - Arequipa.

Elaboración: BCRP, Sucursal Arequipa, Departamento de Estudios Económicos.

■ El **subsector agrícola**, en setiembre, registró una ligera expansión de 0,4 por ciento, asociado a los mayores volúmenes producidos de cultivos orientados al mercado externo y la agroindustria, así como de aquellos orientados al mercado interno. En el primer grupo, el incremento se debió a la mayor producción de palta (203,5 por ciento) en el distrito de La Joya, provincia de Arequipa, de ají párika (66,4 por ciento) en la Irrigación Majes; y, en menor grado, de orégano (14,8 por ciento) especialmente en el distrito de La Joya. En el segundo grupo, el incremento se debió a las mayores áreas cosechadas de ajo (20,6 por ciento) en La Campiña de Arequipa y la Irrigación Majes, de alfalfa (6,8 por ciento) y maíz chala (15,9 por ciento) para la cuenca lechera de la región, y de tomate (10,2 por ciento) en la Irrigación Majes y en los valles de la provincia de Camaná; entre los más resaltantes.

■ El **subsector pecuario** cayó 3,5 por ciento, ante la menor producción de carne de ave (-6,8 por ciento), carne de vacuno (-14,6 por ciento), carne de ovino (-1,2 por ciento), y huevos (-5,7 por ciento), debido a la menor disponibilidad de unidades para la saca y ponedoras en las granjas de la región. Entre enero y setiembre, la actividad decreció 0,7 por ciento, debido a la menor producción de carne de ave (-1,9 por ciento), carne de vacuno (-5,0 por ciento) carne de ovino (-1,5 por ciento) y la fibra de alpaca (-5,8 por ciento), debido a la menor disponibilidad de unidades para la saca y la esquila.

El sector pesca se contrajo en 30,8 por ciento, ante la menor extracción de especies marinas para el consumo humano directo destinadas para la línea de congelado. Entre enero y setiembre, el sector se redujo 80,7 por ciento.

Producción pesquera 1/ 2/

(En TM)

	Setiembre			Enero - Setiembre		
	2019	2020	Var.%	2019	2020	Var.%
Consumo Humano Directo	7 626	3 899	-48,9	34 635	27 958	-19,3
Fresco	3 387	3 807	12,4	16 889	19 419	15,0
Congelado	4 240	92	-97,8	17 746	8539	-51,9
Consumo Humano Indirecto	0	0	-	154 939	0	-100,0
SECTOR PESCA 2/			-30,8			-80,7

1/ Cifras preliminares.

2/ A precios de 2007.

Fuente: Ministerio de la Producción - PRODUCE.

Elaboración: BCRP - Sucursal Arequipa. Departamento de Estudios Económicos.

Cotización de la harina de pescado

(US\$/tonelada - Hamburgo)

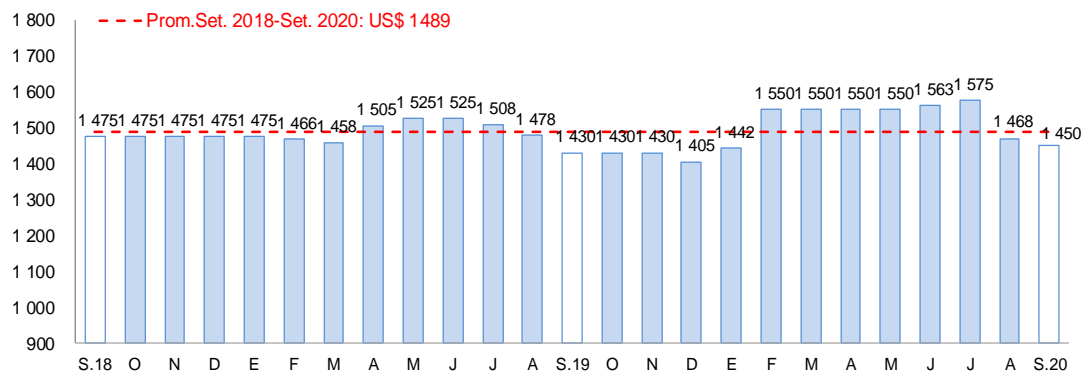

Fuente: Bloomberg.

Elaboración: BCRP, Sucursal Arequipa, Departamento de Estudios Económicos

- La contracción de **actividad pesquera** se explicó por la menor extracción de recursos hidrobiológicos para el consumo humano directo (-48,9 por ciento) dirigida a la línea de congelado.
- En el periodo acumulado a setiembre, la actividad pesquera decreció 80,7 por ciento en comparación al mismo periodo del año anterior, debido a la nula captura de anchoveta para el consumo industrial (-100,0 por ciento); así como por la menor extracción de recursos hidrobiológicos para el consumo humano directo (-19,3 por ciento).
- En setiembre, **el precio promedio internacional de la harina de pescado** reportó US\$ 1 450 por tonelada, lo que significó una contracción de 1,2 por ciento en el periodo mensual, mientras que creció 1,4 por ciento en términos interanuales.

La actividad minera reportó una caída de 8,5 por ciento en el periodo interanual, debido fundamentalmente a los menores volúmenes de producción cuprifera. Entre enero y setiembre, el sector se contrajo 23,0 por ciento.

Producción Minera (unidades recuperables)1/

(Var. % real respecto al mismo periodo del año anterior)

Mineral	Estructura Porcentual 2018 2/	Setiembre			Contribución al crecimiento 3/	Enero - Setiembre			Contribución al crecimiento 3/
		2019	2020	Var.%		2019	2020	Var.%	
Cobre (TMF)	64,9	33 569	30 785	-8,3	-5,6	327 778	267 998	-18,2	-12,0
Oro (KGF)	11,8	1 542	1 157	-25,0	-3,1	13 273	9 032	-32,0	-3,3
Plata (KGF)	2,7	11 831	7 786	-34,2	-0,6	99 936	71 442	-28,5	-0,4
Plomo (TMF)	0,9	2 949	777	-73,7	-1,4	17 673	11 954	-32,4	-0,4
Zinc (TMF)	1,7	2 380	830	-65,1	-1,2	23 463	16 061	-31,5	-0,6
Molibdeno (TMF)	18,0	684	840	22,8	3,3	9 130	6 182	-32,3	-6,3
SECTOR MINERÍA 2/	100,0			-8,5	-8,5			-23,0	-23,0

1/ Cifras preliminares.

2/ A precios de 2007.

3/ En base a la estructura de similar periodo de 2019.

Fuente: Ministerio de Energía y Minas.

Elaboración: BCRP, Sucursal Arequipa, Departamento de Estudios Económicos

Variación de la producción minera 1/

(Var.% real respecto a similar mes del año anterior)

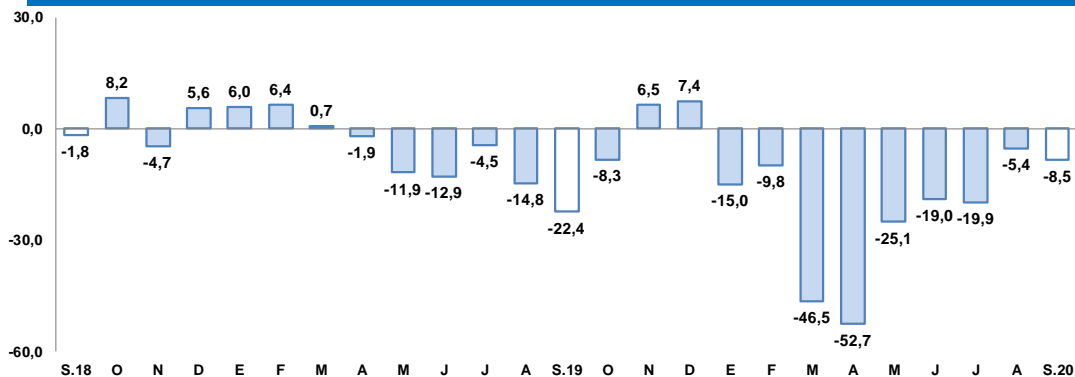

1/ A precios de 2007

Fuente: Ministerio de Energía y Minas.

Elaboración: BCRP, Sucursal Arequipa, Departamento de Estudios Económicos

La reducción de la actividad minera fue principalmente a causa de menores volúmenes de producción de cobre (-8,3 por ciento), reportado por la Sociedad Minera Cerro Verde S.A.A. Asimismo, por la menor extracción de oro (-25,0 por ciento) y plata (-34,2 por ciento).

En el periodo acumulado hasta setiembre, la producción minera se redujo en 23,0 por ciento, debido a la menor extracción de cobre (-18,2 por ciento), molibdeno (-32,3 por ciento), zinc (-31,5 por ciento) y plomo (-32,4 por ciento), entre los principales.

La cotización internacional de los principales metales, en setiembre, presentó resultados mixtos. El precio promedio del cobre (US\$/TM 6 705) subió 3,0 por ciento ante el resultado positivo de la producción industrial en China; asimismo, también se incrementó el precio promedio del zinc ((¢US\$/lb. 111), en 1,2 por ciento. Por otro lado, los precios promedio del oro (US\$/oz.tr. 1 922), plata (US\$/oz.tr. 26), plomo (US\$/lb. 85) cayeron en 2,3 por ciento, 4,6 por ciento y 3,3 por ciento, respectivamente, debido a la incertidumbre generada por las elecciones presidenciales en los Estados Unidos y por la suspensión breve de la vacuna contra la COVID-19 por Oxford y AstraZeneca.

La actividad fabril en la región registró una contracción de 14,0 por ciento, debido al menor dinamismo en el subsector no primario y primario. Entre enero y setiembre el sector se contrajo 23,6 por ciento.

Producción manufacturera 1/

(Variación % real respecto al mismo periodo del año anterior)

Ramras de actividad	Estructura Porcentual 2018 2/	Setiembre		Enero - Setiembre	
		Var.%	Contribución al crecimiento 3/	Var.%	Contribución al crecimiento 3/
MANUFACTURA PRIMARIA	19,4	-14,2	-2,7	-19,8	-4,5
Conservas y congelado pescado	1,5	-53,0	-2,2	-41,1	-1,2
Harina y aceite de pescado	1,5	n.a	-	-100,0	-2,8
Productos de cobre	16,5	-3,8	-0,6	-2,7	-0,4
MANUFACTURA NO PRIMARIA	80,6	-14,0	-11,3	-24,7	-19,2
Productos lácteos	9,3	72,9	4,8	20,0	1,6
Cerveza y malta	20,7	-49,0	-9,9	-29,7	-6,0
Bebidas no alcohólicas	9,2	-10,7	-1,0	-19,6	-1,8
Hilatura de fibras textiles	5,8	10,5	0,3	-41,3	-2,0
Prendas de vestir	1,4	-30,1	-0,4	-43,7	-0,7
Pintura, barnices y lacas	0,6	15,4	0,1	-10,6	-0,1
Cemento	33,3	-11,6	-4,5	-30,7	-10,1
Lápices y conexos	0,2	-91,3	-0,7	-76,5	-0,2
SECTOR MANUFACTURA	100,0	-14,0	-14,0	-23,6	-23,6

1/ Cifras preliminares

2/ A precios de 1994

3/ En base a la estructura de similar periodo de 2018.

Fuente: PRODUCE y empresas industriales.

Elaboración: BCRP, Sucursal Arequipa. Departamento de Estudios Económicos..

Evolución de la manufactura

(Variación % real respecto al mismo mes del año anterior)

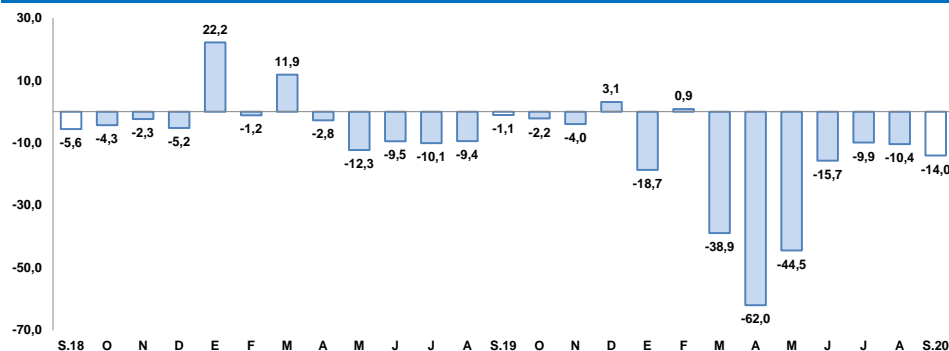

Fuente: BCRP, Sucursal Arequipa en base a información de las Empresas Industriales.

- La contracción de la **actividad manufacturera** se explicó por el menor dinamismo en el subsector no primario (-14,0 por ciento) y el subsector primario (-14,2 por ciento).
- La menor actividad en la **manufactura no primaria**, se debió a la menor producción de cerveza y malta (-49,0 por ciento), cemento (-11,6 por ciento), bebidas no alcohólicas (-10,7 por ciento), lápices y conexos (-91,3 por ciento) y prendas de vestir (-30,1 por ciento). Del mismo modo, en el periodo acumulado, el subsector presentó una caída de 24,7 por ciento.
- La contracción de la **manufactura primaria** fue provocada por la menor producción de conservas y congelado de pescado (-53,0 por ciento), cátodos de cobre (-3,8 por ciento) y la nula producción de harina y aceite de pescado. Respecto al periodo acumulado entre enero y setiembre, el subsector registró una caída de 19,8 por ciento.

Los despachos de cemento dirigidos al mercado nacional cayeron 4,7 por ciento frente al periodo comparativo interanual. En los nueve meses del año se registró una caída de 31,0 por ciento.

Despachos de cemento

(Var. % con respecto a similar mes del año anterior)

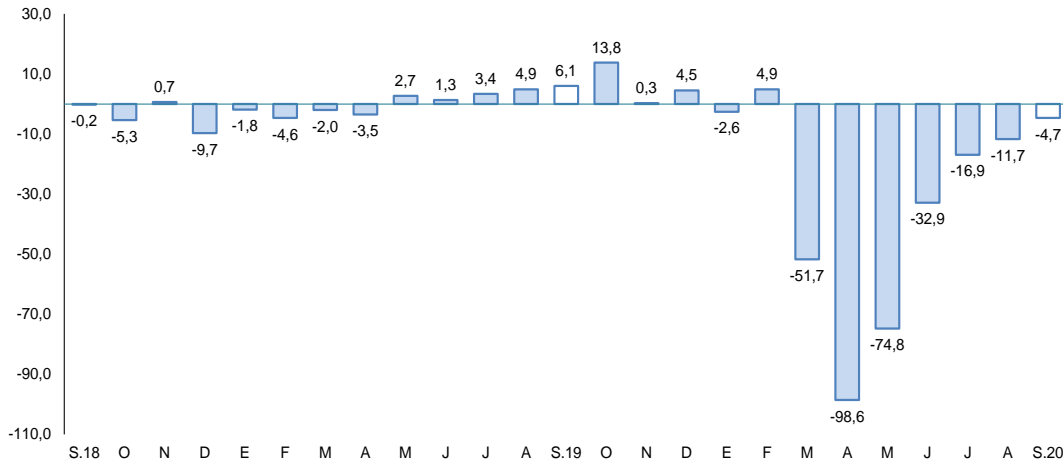

Fuente: Empresas Industriales.

Elaboración: BCRP, Sucursal Arequipa, Departamento de Estudios Económicos.

- En setiembre, los **despachos de cemento** orientados al mercado nacional, alcanzaron la suma de 212 257 toneladas métricas, lo que significó una contracción de 4,7 por ciento, en comparación a lo registrado en el mismo periodo del año anterior.
- Entre enero y setiembre, la producción de cemento que se destinó para el mercado interno alcanzó a 1 186 633 toneladas métricas, lo que significó una caída de 31,0 por ciento comparado a lo registrado en el mismo periodo del año anterior.

En setiembre las exportaciones crecieron en 8,8 por ciento en el periodo interanual, ante la mayor demanda de productos tradicionales (8,9 por ciento) y no tradicionales (8,3 por ciento). Entre enero y setiembre, las exportaciones disminuyeron 25,8 por ciento.

**Arequipa: Exportaciones por grupo de productos 1/
(Valor FOB en millones de US\$)**

TIPO	Setiembre			Enero-Setiembre		
	2019	2020	Var.%	2019	2020	Var.%
PRODUCTOS TRADICIONALES	340,7	370,9	8,9	3 063,4	2 261,0	-26,2
Pesqueros	0,3	0,0	-100,0	18,8	0,0	-100,0
Agrícolas	0,2	0,0	-88,5	4,4	1,8	-60,3
Mineros	340,2	370,9	9,0	3 040,2	2 259,3	-25,7
Petróleo y gas natural	0,0	0,0	-	0,0	0,0	80,5
PRODUCTOS NO TRADICIONALES	36,2	39,2	8,3	316,6	246,0	-22,3
Agropecuarios	9,5	11,6	21,4	87,0	92,7	6,5
Pesqueros	1,4	1,0	-31,5	8,9	6,3	-29,6
Textiles	14,6	17,2	17,9	139,5	85,9	-38,4
Maderas y papeles y sus derivados	0,1	0,0	-85,6	0,2	0,2	-5,4
Químicos	6,2	7,4	18,4	42,0	47,5	13,0
Minerales no metálicos	1,5	0,7	-54,8	13,0	7,0	-45,9
Sidero-metalúrgicos	2,4	0,0	-99,1	17,1	1,4	-91,9
Metal-mecánicos	0,2	1,0	350,4	7,4	4,1	-44,8
Otros	0,2	0,3	67,9	1,4	1,0	-31,9
TOTAL EXPORTACIONES	376,9	410,1	8,8	3 379,9	2 507,1	-25,8

1/ Cifras preliminares.

Fuente: SUNAT.

Elaboración: BCRP, Sucursal Arequipa, Departamento de Estudios Económicos.

- Las **exportaciones regionales** alcanzaron la suma de US\$ 410,1 millones, lo que significó una expansión de 8,8 por ciento en contraste con el mismo mes del año anterior, y se explica por los mayores envíos de productos tradicionales (8,9 por ciento) y no tradicionales (8,3 por ciento). Respecto a los productos tradicionales, el incremento se debió a los mayores envíos de productos mineros (9,0 por ciento) como concentrado de cobre y oro; en tanto que en el segundo caso, se explicó principalmente por mayores embarques de productos textiles (17,9 por ciento), agropecuarios (21,4 por ciento), químicos (18,4 por ciento) y metal mecánicos (350,4 por ciento) entre los principales.
- Entre enero y setiembre, las exportaciones de la región se concentraron principalmente en cinco países de destino, que en conjunto demandaron 77,7 por ciento del total exportado. En primer lugar, se ubicó la República Popular China (38,7 por ciento), seguida de Japón (14,0 por ciento), Estados Unidos (11,9 por ciento), Canadá (9,4 por ciento) y finalmente Corea del Sur (3,7 por ciento).

Al final de setiembre, los créditos mostraron un saldo de S/ 13 072 millones, lo que significó incremento de 10,4 por ciento en el periodo interanual.

Crédito Directo

(Saldos a fin de periodo en millones de nuevos soles)

	Estructura %	Setiembre		Var.% Nominal
	Set-20	2019	2020	Set-20 / Set-19
Banco de la Nación 1/	1,8	267	234	-12,4
Agrobanco 2/	0,1	17	12	-28,1
Banca múltiple	67,7	7 516	8 853	17,8
Instituciones no bancarias	30,4	4 041	3 973	-1,7
Financieras	9,2	1 263	1 198	-5,2
Cajas Municipales	20,5	2 647	2 683	1,4
Cajas Rurales	0,6	110	75	-31,6
Edpymes	0,1	21	16	-22,9
Arrendamiento Financiero	0,0		0	-
TOTAL	100,0	11 841	13 072	10,4
Empresas	63,1	6 826	8 253	20,9
Personas	36,9	5 016	4 819	-3,9
Consumo	22,2	3 131	2 904	-7,3
Hipotecario	14,6	1 884	1 915	1,6
MN	91,7	10 511	11 986	14,0
ME	8,3	1 330	1 086	-18,4
ME (Millo.US\$)		393	302	-23,2

1/ Considera sólo los créditos de consumo e hipotecario.

2/ No considera los créditos a las demás empresas del sistema financiero.

Fuente: SBS y AFP.

Elaboración: BCRP, Sucursal Arequipa. Departamento de Estudios Económicos.

Variación del crédito directo

(Var.% con respecto a similar mes del año anterior)

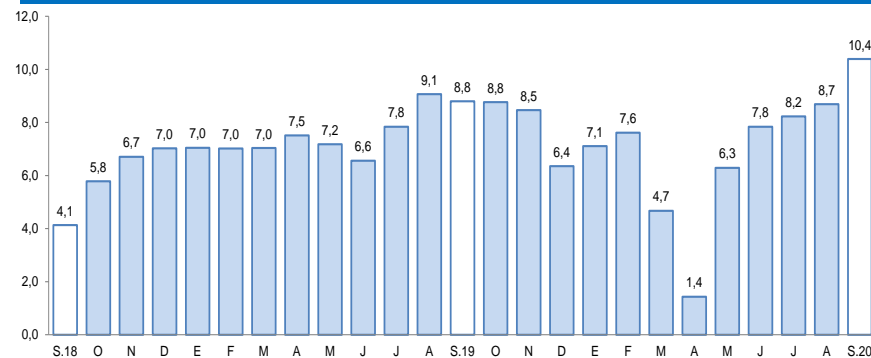

Fuente: Superintendencia de Banca, Seguros y AFP.

- Según el **tipo de crédito**, las colocaciones que se canalizaron a empresas, representaron el 63,1 por ciento del total y sus saldos se expandieron en 20,9 por ciento; de otro lado, los créditos orientados a personas representaron el 36,9 por ciento de los créditos totales, presentando una caída de 3,9 por ciento; debido a los menores saldos en créditos de consumo que se redujeron 7,3 por ciento.
- Por **tipo de moneda**, los créditos en moneda local fueron equivalentes al 91,7 por ciento de las colocaciones totales, expandiéndose en 14,0 por ciento en el período interanual; mientras que, los créditos en moneda extranjera se contrajeron en 18,4 por ciento. De esta manera, el coeficiente de dolarización fue de 8,3 por ciento, ubicándose 2,9 puntos porcentuales por debajo de lo registrado en setiembre del año anterior.

En setiembre, los depósitos mostraron un saldo de S/ 13 907 millones, reportando una expansión de 32,6 por ciento con respecto a su comparativo interanual.

Depósitos

(SalDOS a fin de periodo en millones de nuevos soles)

	Estructura % Set-20	Setiembre		Var.% Nominal
		2019	2020	Set-20 / Set-19
Banco de la Nación	6,0	699	837	19,7
Banca múltiple	63,7	5 832	8 858	51,9
Instituciones no bancarias	30,3	3 954	4 212	6,5
Financieras	4,3	521	598	14,9
Cajas Municipales	25,6	3 376	3 555	5,3
Cajas Rurales	0,4	57	59	3,7
TOTAL	100,0	10 485	13 907	32,6
Vista	24,3	1 620	3 382	108,8
Ahorro	44,7	4 491	6 223	38,6
A plazo	30,9	4 374	4 302	-1,7
MN	80,2	8 092	11 156	37,9
ME	19,8	2 394	2 751	14,9
ME (Mill. US\$)		708	765	8,1

Fuente: SBS y AFP.

Elaboración: BCRP, Sucursal Arequipa. Departamento de Estudios Económicos.

Variación de los depósitos

(Var.% con respecto a similar mes del año anterior)

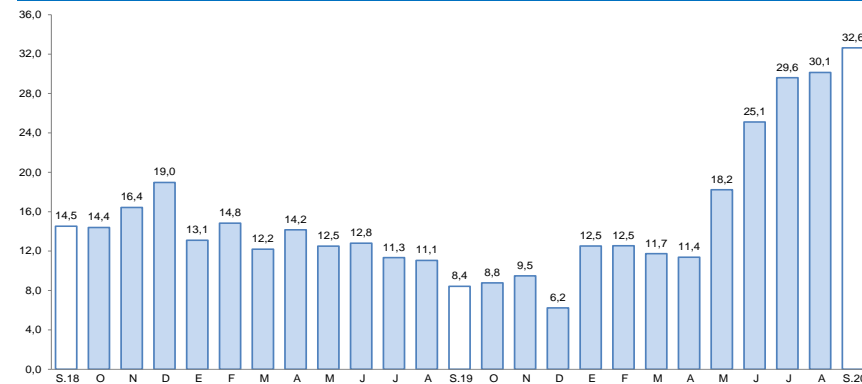

Fuente: Superintendencia de Banca, Seguros y AFP.

- Por **instituciones**, el Banco de la Nación participó del 6,0 por ciento de las operaciones y sus saldos alcanzaron una expansión de 19,7 por ciento; la Banca Múltiple, concentró el 63,7 por ciento del total de depósitos, mostrando una expansión de 51,9 por ciento; en tanto que, las Instituciones No Bancarias capturaron el 30,3 por ciento de los depósitos de la región, mostrando un crecimiento de 6,5 por ciento, donde destaca el incremento en las captaciones de las Financieras y las Cajas Municipales con alzas de 14,9 y 5,3 por ciento, respectivamente.

La inversión pública (formación bruta de capital) sumó S/ 158 millones, expandiéndose 14,9 por ciento en términos reales, frente al periodo comparativo, como resultado de la mayor ejecución del Gobierno nacional (64,5 por ciento) y del Gobierno regional (25,0 por ciento).

Inversión Pública 1/ 2/

(En millones de soles)

	Setiembre			Enero - Setiembre		
	2019	2020	Var.% real	2019	2020	Var.% real
Gobierno nacional	25	41	64,5	306	110	-64,8
Gobierno regional	35	44	25,0	288	189	-35,5
Gobiernos locales	76	73	-5,9	439	321	-28,1
Total	135	158	14,9	1032	619	-41,1

1/ Información actualizada al 30 de setiembre de 2020.

2/ Comprende la adquisición de activos no financieros.

Fuente: MEF.

Elaboración: BCRP, Sucursal Arequipa. Departamento de Estudios Económicos.

Variación de la Inversión Pública

(Var.% real con respecto a similar mes del año anterior)

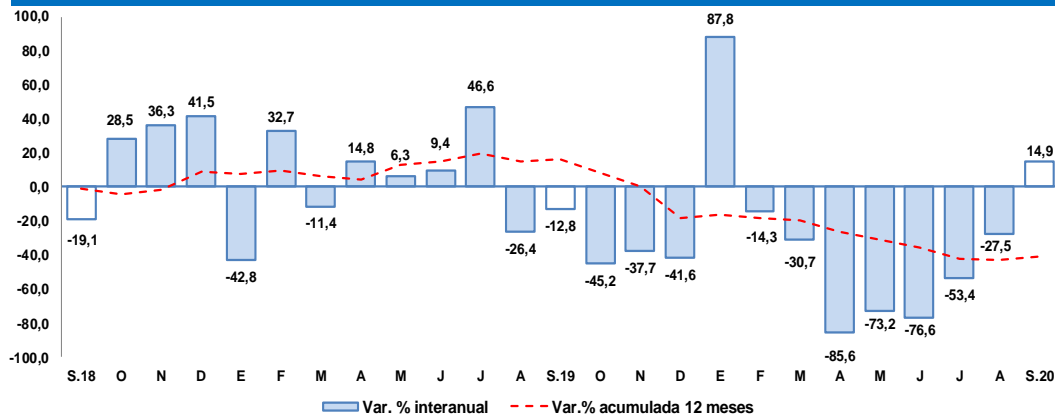

Fuente: MEF.

Elaboración: BCRP, Sucursal Arequipa. Departamento de Estudios Económicos.

Los principales proyectos ejecutados en la región fueron:

Por el **Gobierno nacional**:

- Rehabilitación de Puente Alto Molino y accesos; con un monto de inversión de S/ 8,6 millones.
- Ampliación de la capacidad de albergue y construcción de áreas complementarias en el Complejo Penitenciario de Arequipa; con un monto de S/ 7,3 millones.

En el caso del **Gobierno regional** destacaron:

- Mejoramiento del servicio de transitabilidad del eje de integración vial norte, distritos de Yura y Cerro Colorado; con un monto de S/ 9,8 millones.
- Mejoramiento y ampliación de los servicios de emergencia para la atención y manejo clínico de casos Covid-19, en el Hospital III Goyeneche Arequipa; por S/ 3,6 millones.

Y por los **Gobiernos locales** fueron:

- Mejoramiento del sistema de riego a través de la construcción de Represa Arhata en los sectores de riego de los distritos de Chuquibamba e Iray, provincia de Condesuyos; por S/ 4,2 millones.
- Mejoramiento del servicio educativo en la I.E. N 40075 Horacio Morales Delgado; Pampa de Camarones, distrito de Sachaca; con un monto de S/ 2,4 millones.