

BANCO CENTRAL DE RESERVA DEL PERU

SUCURSAL AREQUIPA



TACNA: Síntesis de Actividad Económica

Noviembre 2019¹

Departamento de Estudios Económicos

¹ En el presente informe participaron: Lizzie Jugo, Nilda Cabrera, Alberto Carrasco y Angel Frisancho.

ÍNDICE

Página

RESUMEN EJECUTIVO	3
I. ACTIVIDAD PRODUCTIVA.....	5
1. Actividad primaria	5
1.1 Sector agropecuario	5
1.2 Sector pesca.....	5
1.3 Sector minería	7
2. Otros indicadores sectoriales	8
2.1 Arribos a los establecimientos de hospedaje	8
II. SECTOR EXTERNO.....	9
1. Exportaciones	9
III. CRÉDITOS Y DEPÓSITOS	10
1. Créditos	10
2. Depósitos.....	12
IV. EJECUCIÓN DEL PRESUPUESTO DE GASTOS DEL GOBIERNO GENERAL.....	13
1. Ejecución del gasto corriente no financiero.....	13
V. ANEXOS	17



RESUMEN EJECUTIVO

Principales hechos de importancia

- En noviembre, se registró un mayor dinamismo de la actividad primaria en la región. El **sector agropecuario** se expandió en 6,3 por ciento y la **actividad pesquera** reportó un crecimiento del 575,5 por ciento en el período comparativo interanual; en tanto que, el **sector minero** registró una tasa de crecimiento de 55,2 por ciento
- En cuanto al desempeño de **otros indicadores de la actividad económica**, los **créditos** evidenciaron un crecimiento del 6,6 por ciento y los **depósitos** mostraron un incremento en sus operaciones del 8,0 por ciento; mientras que, las **exportaciones** regionales y la **inversión pública** registraron contracciones del 50,5 y 8,8 por ciento, respectivamente.

Actividad primaria

- El **sector agropecuario**, en noviembre, registró una expansión del 6,3 por ciento, como resultado del mayor dinamismo del subsector agrícola (11,0 por ciento), asociado a las mayores áreas cosechadas de cultivos orientados al mercado externo y la agroindustria (30,4 por ciento); en tanto que, se reportó una menor producción de los cultivos dirigidos al mercado interno (-31,7 por ciento). Por otro lado, la actividad pecuaria registró una reducción de 0,8 por ciento respecto a su comparativo interanual. Entre enero y noviembre, el sector acumuló una contracción de 2,6 por ciento, explicada por la menor producción agrícola (-3,6 por ciento), resultado que fue contrarrestado parcialmente por la mayor actividad pecuaria (1,5 por ciento).
- En noviembre, la **actividad pesquera** registró un crecimiento del 575,5 por ciento en términos interanuales, ante el mayor desembarque de recursos marinos orientados al consumo humano directo (318,0 por ciento). En el período acumulado entre enero y noviembre, el sector reportó un alza del 63,3 por ciento, sustentado en el mayor desembarque de recursos hidrobiológicos destinados al consumo humano directo (108,9 por ciento) en su línea de fresco y seco, de especies como tiburón azul, bonito, cabrilla, jurel, entre otros.
- La **actividad minera**, en el mes de noviembre, evidenció una expansión del 55,2 por ciento respecto a similar mes del año anterior, ante la mayor extracción de concentrado de cobre (33,7 por ciento), molibdeno (168,9 por ciento) y plata (36,6 por ciento). En el período acumulado entre enero y noviembre, el sector mostró similar comportamiento al crecer en 54,4 por ciento, principalmente por la mayor explotación de cobre (55,0 por ciento) y molibdeno (65,6 por ciento).

Otros indicadores de actividad económica

- En setiembre, el **arribo de turistas** a la región sumó 47 110 visitantes, registrando una caída de 8,3 por ciento en el período interanual, explicada por la menor afluencia de turistas nacionales (-9,6 por ciento) y extranjeros (-6,3 por ciento). Entre los meses de enero y setiembre, la cantidad de turistas que arribó a la región sumó 466 626 personas, reportando una contracción de 8,5 por ciento respecto a similar período del año anterior.
- En noviembre, las **exportaciones** regionales sumaron US\$ 10,5 millones, lo que representó una caída del 50,5 por ciento en términos interanuales, explicada por la menor demanda de productos no tradicionales (-11,2 por ciento) y a la ausencia de embarques de productos tradicionales. Entre enero y noviembre, las exportaciones regionales acumuladas alcanzaron a US\$ 218,7 millones, registrando un incremento de 12,2 por ciento respecto al similar período del año anterior, impulsado por los mayores despachos de productos tradicionales mineros (35,3 por ciento) como cobre y molibdeno.

- Al finalizar el mes de noviembre, los **créditos** registraron un saldo de S/ 2 706 millones, mostrando un incremento de 6,6 por ciento respecto a similar mes del año anterior, impulsado principalmente por las mayores colocaciones de la Banca Múltiple y las Cajas Municipales. Asimismo, los **depósitos** reportaron un crecimiento de 8,0 por ciento respecto al año anterior, vinculado las mayores captaciones de depósitos de ahorro (8,1 por ciento), a plazo (4,7 por ciento) y a la vista (14,8 por ciento) en moneda nacional.
- En noviembre, la **inversión pública** (formación bruta de capital) sumó S/ 34 millones, lo que representó una caída del 8,8 por ciento frente a su comparativo interanual, asociada a la menor ejecución del Gobierno nacional (-20,2 por ciento) y los Gobiernos locales (-25,7 por ciento), resultado que fue contrarrestado parcialmente por la mayor ejecución del Gobierno regional (63,4 por ciento). En el periodo acumulado al mes de noviembre, la inversión reportó una caída de 23,3 por ciento, ante la menor ejecución en los tres niveles de gobierno.

CUADRO N° 1
OTROS INDICADORES DE ACTIVIDAD ECONOMICA
 (Variación % respecto a similar mes del año anterior)

	Jun.19	Jul.19	Ago.19	Sep.19	Oct.19	Nov.19
Arribos a establecimientos de hospedaje	↑ 6,8	↓ -1,4	↓ -17,6	↓ -8,3	-	-
Exportaciones	↑ 36,2	↑ 102,5	↑ 93,0	↑ 86,9	↑ 132,3	↓ -50,5
Crédito total 2/	↑ 7,6	↑ 7,3	↑ 7,0	↑ 6,0	↑ 6,7	↑ 6,6
Depósitos2/	↑ 2,8	↑ 3,2	↑ 5,8	↑ 6,8	↑ 9,0	↑ 8,0
Inversión Pública 1/	↑ 40,5	↓ -53,7	↓ -48,9	↑ 24,0	↓ -14,6	↓ -8,8

1/ En términos reales.

2/ En términos nominales.

Fuente: BCRP – Sucursal Arequipa, SBS, SUNAT, y MEF.

I. ACTIVIDAD PRODUCTIVA

1. Actividad primaria

1.1 Sector agropecuario

- En noviembre, el sector agropecuario registró una expansión de 6,3 por ciento, debido a la mayor producción agrícola (11,0 por ciento), asociado a las mayores cosechas de cultivos dirigidos al mercado externo y agroindustria (30,4 por ciento); en tanto que, se reportaron menores cosechas de los productos destinados al mercado interno (-31,7 por ciento). Por otro lado, el subsector pecuario presentó una ligera caída de 0,8 por ciento. En el período acumulado entre enero y noviembre, la actividad agropecuaria se redujo en 2,6 por ciento, debido al menor dinamismo del subsector agrícola (-3,6 por ciento), resultado que fue contrarrestado parcialmente por el avance de la actividad pecuaria (1,5 por ciento).

CUADRO N° 2
SECTOR AGROPECUARIO 1/
(Miles de toneladas)

Subsectores	Estructura		Noviembre			Enero - Noviembre			
	Porcentual 2017 2/	2018	2019	Var.%	Contribución al crecimiento 3/	2018	2019	Var.%	Contribución al crecimiento 3/
SECTOR AGRÍCOLA	70,8				11,0				6,6
Orientada al mercado externo y agroindustria 2/	51,3				30,4				20,9
Cebolla	1,7	0,2	1,3	628,6	2,2	15,4	11,0	-28,6	-0,4
Olivo	33,3	0,0	0,0	-	-	148,1	145,9	-1,5	-0,8
Orégano	11,3	2,3	2,5	11,2	4,5	10,8	10,3	-4,6	-0,4
Sandía	1,5	0,7	5,1	600,6	5,7	7,7	15,3	100,4	0,5
Vid	2,1	0,0	0,0	-	-	7,6	6,7	-11,4	-0,2
Orientada al mercado interno 2/	19,5				-31,7				-9,9
Alfalfa	6,7	20,4	19,7	-3,4	0,0	225,6	215,5	-4,5	-0,2
Aji	3,4	0,0	0,0	33,3	0,0	10,8	8,6	-20,4	-0,5
Frijol Vainita	0,5	0,1	0,0	-100,0	-0,2	1,6	1,2	-25,2	-0,1
Maíz amiláceo	0,2	0,0	0,0	-	-	1,3	2,2	71,1	0,2
Maíz chala	2,4	12,7	0,0	-100,0	-4,2	126,9	98,3	-22,5	-0,4
Maíz choclo	0,3	0,0	0,1	34,1	0,0	2,3	1,3	-43,6	-0,1
Melocotón	0,2	0,0	0,0	-	-	0,4	0,4	-8,3	0,0
Papa	0,9	0,3	0,2	-38,6	-0,2	10,2	7,7	-24,0	-0,2
Pera	0,2	0,0	0,2	562,9	0,6	1,1	1,6	54,0	0,1
Pimiento	0,7	0,1	0,0	-61,0	-0,2	3,2	1,8	-43,4	-0,2
Tomate	1,3	0,7	0,1	-81,2	-1,4	8,7	7,1	-18,5	-0,2
Zapallo	1,1	0,4	0,5	17,7	0,1	11,4	12,2	6,7	0,1
SECTOR PECUARIO	29,2				-0,8				-0,3
Carne de ave	17,6	1,6	1,6	-1,3	-0,3	18,4	18,5	0,5	0,1
Carne de ovino	0,1	0,0	0,0	5,4	0,0	0,2	0,2	2,3	0,0
Carne de porcino	2,1	0,2	0,2	4,3	0,1	2,4	2,5	1,0	0,0
Carne de vacuno	1,0	0,1	0,1	-2,8	0,0	0,9	0,9	1,7	0,0
Fibra Alpaca	0,3	0,1	0,1	-7,5	-0,3	0,1	0,1	-9,2	0,0
Huevos	3,6	0,5	0,4	-3,4	-0,2	4,9	5,2	5,3	0,2
Leche	4,4	1,8	1,9	5,1	0,3	21,5	22,2	3,7	0,1
SECTOR AGROPECUARIO	100,0				6,3				6,3
									-2,6
									-2,6

1/ Cifras preliminares.

2/ Estimado a precios de 2007.

3/ En base a la estructura de similar periodo de 2018.

4/ Peso Neto.

Fuente: Ministerio de Agricultura y Riego y Gerencia Regional de Agricultura y Riego - Tacna.

Elaboración: BCRP - Sucursal Arequipa. Departamento de Estudios Económicos.

- El subsector agrícola, en noviembre, registró un incremento de 11,0 por ciento, impulsado por las mayores áreas cosechadas de productos orientados al mercado externo y agroindustria (30,4 por ciento), vinculadas a cultivos como sandía (600,6 por ciento), orégano (11,2 por ciento) y cebolla (628,6 por ciento). En contraste, los cultivos destinados al mercado interno redujeron su producción (-31,7 por ciento), principalmente en cultivos como tomate (-81,2 por ciento) y pimiento (-61,0 por ciento), así como por la nula producción de maíz chala y frijol vainita.
- Entre los meses de enero y noviembre, la actividad agrícola se contrajo 3,6 por ciento, como resultado de la menor producción de aquellos cultivos destinados al mercado externo y agroindustria (-2,4 por ciento), como olivo (-1,5 por ciento), cebolla (-28,6), y orégano (-4,6

por ciento), entre los más resaltantes. En el mismo sentido, los cultivos dirigidos al mercado interno vieron reducida su producción en 9,0 por ciento, debido al menor dinamismo en la producción de ají (-20,4 por ciento), maíz chala (-22,5 por ciento), pimienta (-43,4 por ciento), alfalfa (-4,5 por ciento) y papa (-24,0 por ciento), entre los principales.

- El **subsector pecuario**, en noviembre, experimentó una ligera contracción de 0,8 por ciento, esencialmente por los menores volúmenes de producción de fibra de alpaca (-7,5 por ciento) por la menor disponibilidad de unidades para la esquila, así como por la menor producción de carne de ave (-1,3 por ciento) y huevos (-3,4 por ciento). En el período acumulado a noviembre, la actividad pecuaria se expandió en 1,5 por ciento, ante el incremento de la producción de huevos (5,3 por ciento) y carne de ave (0,5 por ciento) en las avícolas de la región, así como por una mayor producción lechera (3,7 por ciento) dado el incremento de las vacas disponibles para ordeño.
- Respecto a la **campana de siembras (2019/2020)**, el avance hasta el mes de noviembre sumó un total de 3 299 hectáreas instaladas, registrándose una caída en la superficie sembrada de 25,8 por ciento respecto a similar período de la **campana anterior (2018/2019)**. Dicho resultado está vinculado a las menores áreas sembradas de cultivos transitorios (-23,5 por ciento), tales como ají (-37,2 por ciento), maíz chala (-27,4 por ciento), sandía (-32,6 por ciento), entre otros. Siguiendo la misma tendencia, los cultivos permanentes y semipermanentes se contrajeron en 51,4 por ciento, principalmente en el caso del orégano (-86,5 por ciento), olivo (-75,9 por ciento), así como por la nula siembra de vid y manzana.

CUADRO N° 3
SUPERFICIE SEMBRADA 1/
(Hectáreas)

	Campana agrícola 2/		Variación	
	2018/2019	2019/2020	Absoluta	Porcentual
Cultivos Transitorios	4 079	3 119	-960	-23,5
Ají	956	600	-356	-37,2
Ají paprika	6	0	-6	-100,0
Arveja grano verde	5	6	1	20,0
Camote	48	42	-6	-12,5
Cebolla	61	89	28	45,9
Haba grano verde	40	38	-2	-5,0
Maíz amarillo duro	5	0	-5	-100,0
Maíz amiláceo	591	528	-63	-10,7
Maíz chala	943	685	-258	-27,4
Maíz choclo	56	81	25	44,6
Papa	314	259	-55	-17,5
Sandía	282	190	-92	-32,6
Tomate	85	68	-17	-20,0
Zapallo	106	115	9	8,5
Otros	581	418	-163	-28,1
Cultivos Permanentes y Semipermanentes	370	180	- 190	-51,4
Alfalfa	0	5	5	-
Manzana	2	0	-2	-100,0
Melon	35	26	-9	-25,7
Olivo	83	20	-63	-75,9
Orégano	96	13	-83	-86,5
Vid	0	0	0	-
Otros	154	116	-38	-24,7
Total	4 449	3 299	-1 150	-25,8

1/ Cifras preliminares.

2/ De Agosto a Noviembre.

Fuente: Gerencia Regional de Agricultura y Riego - Tacna.

Elaboración: BCRP - Sucursal Arequipa. Departamento de Estudios Económicos.

1.2 Sector pesca

- En noviembre, la **actividad pesquera** se expandió en 575,5 por ciento respecto al resultado alcanzado en el mismo mes del año anterior, debido a una mayor captura de especies marinas destinadas al consumo humano directo (318,0 por ciento), en su línea de fresco (318,3 por ciento), de especies como bonito y perico. En contraste, se evidenció una menor captura de especies destinadas a la línea de seco (-18,5 por ciento), lo que atenuó parcialmente el resultado final del sector.
- Entre enero y noviembre, el sector pesquero registró un crecimiento del 63,3 por ciento frente a similar periodo del año anterior, ante el mayor desembarque de recursos hidrobiológicos destinados al consumo humano directo (108,9 por ciento), tanto en su línea de fresco (108,9 por ciento) como de seco (78,1 por ciento), de especies tales como tiburón azul, bonito, cabrilla, jurel, machete, tollo, entre otros.

CUADRO N° 4
SECTOR PESCA 1/
(Toneladas)

	Noviembre			Enero - Noviembre		
	2018	2019	Var. %	2018	2019	Var. %
Consumo Humano Directo	506	2 115	318,0	2 794	5 836	108,9
Fresco	506	2 115	318,3	2 791	5 832	108,9
Congelado	0	0	-	0	0	-
Seco	1	0	-18,5	3	5	78,1
SECTOR PESCA 2/			575,5			63,3

1/ Cifras preliminares.

2/ Estimado a precios de 2007.

Fuente: Gerencia de la Producción - Tacna.

Elaboración: BCRP - Sucursal Arequipa. Departamento de Estudios Económicos.

1.3 Sector minería

- En noviembre, la **actividad minera** creció en 55,2 por ciento en el período interanual, explicado principalmente por la mayor producción de cobre (33,7 por ciento) y molibdeno (168,9 por ciento), ante la mayor recuperación de los minerales en los procesos de flotación y lixiviación provenientes de la unidad minera Acumulación Toquepala 1 de la compañía minera Southern Perú Copper Corporation (SPCC), y en menor medida, por la mayor producción de plata (36,6 por ciento). Por otro lado, se reportó una caída en la producción de oro (-5,8 por ciento), lo que atenuó parcialmente el resultado final del sector. A nivel regional, Tacna se ubicó en el quinto lugar en la producción cuprífera a nivel nacional con una participación de 10,2 por ciento; mientras que, se ubicó en el segundo lugar en la producción de molibdeno, al aportar con el 27,4 por ciento de la producción total.

CUADRO N° 5
SECTOR MINERÍA 1/

(Variación % real respecto a similar periodo del año anterior)

Mineral	Estructura Porcentual 2017 2/	Noviembre				Enero - Noviembre			
		2018	2019	Var. %	Contribución al crecimiento 3/	2018	2019	Var. %	Contribución al crecimiento 3/
Cobre (TMF)	70,3	16 081	21 494	33,7	25,3	150 202	232 887	55,0	39,9
Oro (KGF)	6,1	274	258	-5,8	-0,3	2 951	3 082	4,4	0,2
Plata (KGF)	2,0	7 038	9 616	36,6	0,9	62 375	100 926	61,8	1,3
Molibdeno (TMF)	21,6	348	937	168,9	29,3	3 854	6 381	65,6	13,0
SECTOR MINERÍA 2/	100,0			55,2	55,2			54,4	54,4

1/ Cifras preliminares.

2/ Estimado a precios de 2007.

3/ En base a la estructura de similar periodo de 2018.

Fuente: Ministerio de Energía y Minas.

Elaboración: BCRP - Sucursal Arequipa. Departamento de Estudios Económicos.

- Entre enero y noviembre, el sector minero se expandió en 54,4 por ciento, como consecuencia de los mayores volúmenes de producción de cobre (55,0 por ciento) y molibdeno (65,6 por ciento), registrado por SPCC en la unidad de Toquepala 1. Asimismo, se registró una mayor producción de plata (61,8 por ciento) y oro (4,4 por ciento), reportados por SPCC y MINSUR S.A., debido a la mayor recuperación de los minerales en los procesos de flotación y lixiviación. En dicho período, a nivel regional, Tacna se posicionó como el quinto productor del metal rojo del Perú, al aportar con el 10,4 por ciento a la producción nacional; en tanto que, se mantuvo en la segunda posición en la producción de molibdeno a nivel nacional, al participar del 23,6 por ciento del total.
- Entre enero y noviembre, la inversión minera en la región disminuyó en 43,0 por ciento con relación al mismo periodo del año anterior, resultado explicado por la menor inversión realizada por la empresa minera SPCC, ante la conclusión de la construcción del proyecto de Ampliación Toquepala.

GRÁFICO N° 1
VARIACION DE LA PRODUCCIÓN MINERA
(Variación % real respecto a similar mes del año anterior)

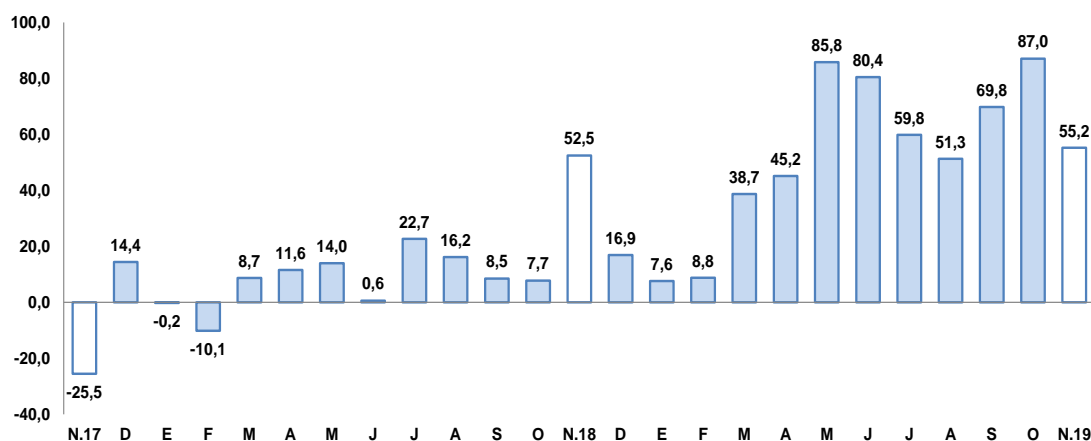

Fuente: Ministerio de Energía y Minas.

Elaboración: BCRP, Sucursal Arequipa, Departamento de Estudios Económicos

- En noviembre, la **cotización internacional de los principales metales** reportó, en su mayoría, resultados a la baja. Al respecto, entre los productos que registraron caídas en sus precios se encontraron el oro (US\$/oz.tr. 1 470), la plata (US\$/oz.tr. 17), el plomo (CUS\$/lb. 92) y el zinc (CUS\$/lb. 110), los que decrecieron en 1,7, 2,8, 7,5 y 1,1 por ciento, respectivamente, resultado que fue explicado principalmente por la desaceleración de la producción industrial de la República Popular de China. Por otro lado, el cobre (US\$/TM 5 860) registró un alza de 1,8 por ciento.

2. Otros indicadores sectoriales

2.1 Arribos a los establecimientos de hospedaje

- En setiembre, el **arribo de turistas** a la región sumó 47 110 visitantes, lo que representó una caída de 8,3 por ciento en el periodo interanual, ante la menor afluencia tanto de turistas nacionales (-9,6 por ciento) como extranjeros (-6,3 por ciento). Respecto a su procedencia, los turistas nacionales, en su mayoría, fueron de Lima y Callao (30,5 por ciento), Arequipa (16,1 por ciento), Puno (8,8 por ciento), Moquegua (6,8 por ciento) y Cusco (2,2 por ciento); mientras que, en el caso de los turistas extranjeros, provinieron principalmente de Chile (88,6,0 por ciento), Venezuela (2,8 por ciento), Brasil (2,8 por ciento), Colombia (1,4 por ciento) y Bolivia (1,3 por ciento). El **promedio de permanencia** de turistas nacionales y extranjeros fue de 1,35 días y 1,72 días, respectivamente.

GRAFICO N° 2
VARIACIÓN DE ARRIBOS A ESTABLECIMIENTOS DE HOSPEDAJE
(Variación %)

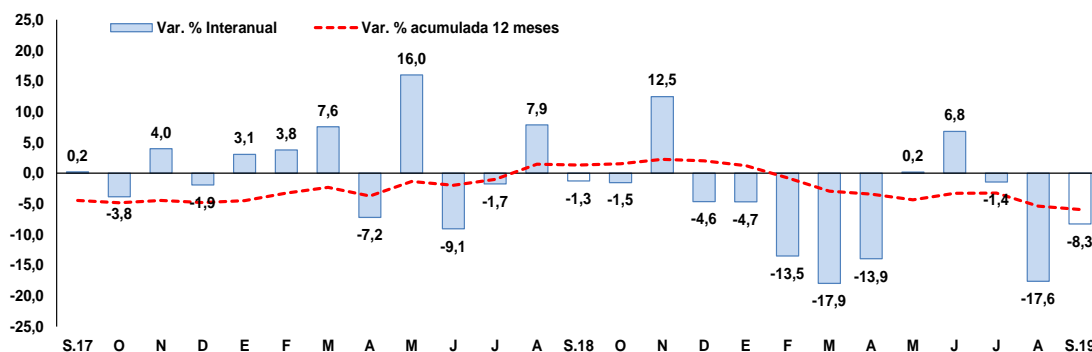

Fuente: Encuesta Mensual a Establecimientos de Hospedaje- MINCETUR.
Elaboración: BCRP, Sucursal Arequipa, Departamento de Estudios Económicos.

- En el período acumulado entre los meses de enero y setiembre, el arribo de turistas a la región sumó 466 626 personas, reportando una contracción de 8,5 por ciento respecto a similar período del año anterior, principalmente por la menor afluencia de turistas nacionales (-12,6 por ciento) y, en menor medida, de turistas extranjeros (-2,1 por ciento).

II. SECTOR EXTERNO

1. Exportaciones

- En noviembre, las **exportaciones regionales** sumaron US\$ 10,5 millones, lo que representó una contracción del 50,5 por ciento en el periodo interanual, asociada a los menores envíos de productos no tradicionales (-11,2 por ciento) y a la ausencia de embarques de productos tradicionales (-100,0 por ciento). Los menores despachos no tradicionales se vincularon a la menor demanda de productos metal-mecánicos (-99,2 por ciento), textiles (-69,2 por ciento), y maderas, papeles y sus derivados (-93,5 por ciento), entre otros.

CUADRO N° 7
EXPORTACIONES POR GRUPO DE PRODUCTOS 1/
(Valor FOB en millones de US\$)

TIPO	Noviembre			Enero-Noviembre		
	2018	2019	Var.%	2018	2019	Var.%
PRODUCTOS TRADICIONALES	9,4	0,0	-100,0	72,8	98,2	34,9
Pesqueros	0,0	0,0	-	0,0	0,0	-
Agrícolas	0,0	0,0	-100,0	0,2	0,0	-89,3
Mineros	9,4	0,0	-100,0	72,6	98,2	35,3
Petróleo y Derivados	0,0	0,0	-100,0	0,0	0,0	-100,0
PRODUCTOS NO TRADICIONALES	11,8	10,5	-11,2	122,1	120,5	-1,3
Agropecuario	4,7	5,6	18,5	50,4	57,4	13,9
Pesquero	3,8	3,8	0,5	41,4	41,9	1,3
Textiles	0,3	0,1	-69,2	4,1	2,3	-45,7
Maderas y papeles y sus derivados	0,7	0,0	-93,5	7,9	5,6	-30,0
Químicos	0,7	0,7	9,7	7,5	7,7	1,8
Minerales no metálicos	0,1	0,1	-8,4	2,7	1,1	-60,3
Sidero-Metalúrgicos	0,1	0,0	-100,0	0,3	0,0	-87,6
Metal-mecánicos	1,3	0,0	-99,2	6,3	3,8	-39,7
Otros	0,1	0,1	-34,1	1,4	0,8	-44,3
TOTAL EXPORTACIONES	21,2	10,5	-50,5	194,9	218,7	12,2

1/ Cifras preliminares.

Fuente: SUNAT.

Elaboración: BCRP - Sucursal Arequipa. Departamento de Estudios Económicos.

- Entre enero y noviembre, las exportaciones regionales sumaron US\$ 218,7 millones, registrando un incremento de 12,2 por ciento en comparación al mismo periodo acumulado del año anterior, sustentado en los mayores despachos de productos tradicionales (34,9 por ciento), relacionado a productos mineros, como concentrado de cobre y molibdeno, y cátodos de cobre. En contraste, se registraron menores envíos de productos no tradicionales (-1,3 por ciento), vinculados a la menor demanda por productos textiles (-45,7 por ciento), como prendas de vestir, tejidos, fibras textiles e hilados; maderas, papeles y sus derivados (-30,0 por ciento), como las manufacturas de papel, cartón y madera; minerales no metálicos (-60,3 por ciento) tales como, cemento, abonos y vidrios; metal-mecánicos (-39,7 por ciento); entre los principales.
- Asimismo, entre enero y noviembre, los **principales destinos** de las exportaciones de la región se concentraron en cinco países, los que representaron el 71,1 por ciento del valor total exportado. En primer lugar se ubicó Chile (31,6 por ciento), seguido de Corea del Sur (12,1 por ciento), Brasil (10,3 por ciento), República Popular de China (9,4 por ciento) e Italia (7,6 por ciento). A nivel de productos, a Chile se enviaron minerales de molibdeno y sus concentrados (48,4 por ciento), aceitunas (12,4 por ciento) y papel higiénico (5,6 por ciento), entre otros; a Corea del Sur, se embarcaron minerales de cobre y sus concentrados (50,3 por ciento) y minerales de molibdeno y sus concentrados (17,6 por ciento), entre otros; a Brasil, se enviaron aceitunas preparadas o conservadas (70,4 por ciento) y orégano fresco o seco (22,0 por ciento); en tanto que, a la República Popular de China se despacharon minerales de cobre y sus concentrados (71,9 por ciento) y minerales de molibdeno y sus concentrados (13,0 por ciento), principalmente; y, a Italia, fueron enviados cátodos de cobre refinado (87,2 por ciento) y jibias, globitos, calamares y potas (3,7 por ciento), entre otros productos.
- A nivel de los **principales productos** exportados, entre enero y noviembre, en primer lugar se ubicaron los minerales de molibdeno y sus concentrados (23,9 por ciento), los que fueron demandados principalmente por Chile (64,1 por ciento) y Países Bajos (15,5 por ciento); seguido por minerales de cobre y sus concentrados (12,8 por ciento), comprados por China (52,5 por ciento) y Corea del Sur (47,5 por ciento); aceitunas preparadas o conservadas sin congelar (8,7 por ciento) demandadas fundamentalmente por Brasil (83,9 por ciento); y cátodos de cobre refinado (8,2 por ciento), destinados a países como Italia (81,2 por ciento) y Chile (18,8 por ciento).

III. CRÉDITOS Y DEPÓSITOS

1. Créditos

- Los **créditos**, al finalizar el mes de noviembre, registraron un saldo de S/ 2 706 millones, lo que significó un incremento de 6,6 por ciento respecto a similar período del año anterior. A nivel institucional, el Banco de la Nación concentró el 3,1 por ciento de las operaciones, teniendo una reducción en sus saldos de 4,3 por ciento; Agrobanco participó del 0,5 por ciento y sus saldos se redujeron en 10,8 por ciento; la Banca Múltiple concentró el 59,9 por ciento del total y reportó una expansión en sus saldos de 5,7 por ciento; en tanto que, las Instituciones no bancarias participaron del 36,5 por ciento restante de las operaciones y sus saldos se incrementaron en 9,5 por ciento, principalmente las mayores colocaciones de las Cajas Municipales (10,1 por ciento) y las Financieras (6,2 por ciento).
- Respecto al **tipo de moneda**, las operaciones en moneda nacional representaron el 93,3 por ciento del total, creciendo en 9,7 por ciento respecto al periodo comparativo interanual; mientras que, los créditos en moneda extranjera concentraron el 6,7 por ciento restante, registrando una contracción de 23,4 por ciento. El ratio de dolarización para este periodo fue de 6,7 por ciento, situándose en 2,6 punto porcentuales por debajo de la cifra registrada en noviembre de 2018.

CUADRO N° 8
CREDITO DIRECTO
(Saldos en millones de soles)

	Estructura %	Noviembre		Var.% Nominal Nov-19 / Nov-18
		Nov-19	2018	
Banco de la Nación 1/	3,1	87	84	-4,3
Agrobanco 2/	0,5	15	14	-10,8
Banca múltiple	59,9	1532	1620	5,7
Instituciones no bancarias	36,5	902	988	9,5
Financieras	8,1	206	219	6,2
Cajas Municipales	28,1	690	759	10,1
Cajas Rurales	0,3	5	9	58,3
Edpymes	0,0	1	1	-6,7
Arrendamiento Financiero	0,0	0	0	-
TOTAL	100,0	2 537	2 706	6,6
Empresas	63,2	1633	1710	4,7
Personas	36,8	904	996	10,2
Consumo	28,6	702	774	10,3
Hipotecario	8,2	202	222	9,7
MN	93,3	2301	2525	9,7
ME	6,7	236	181	-23,4
ME (Millo.US\$)		70	53	-23,8

1/ Considera sólo los créditos de consumo e hipotecario.

2/ No considera los créditos a las demás empresas del sistema financiero.

Fuente: SBS y AFP.

Elaboración: BCRP, Sucursal Arequipa, Departamento de Estudios Económicos.

- De acuerdo al **tipo de crédito**, del total de colocaciones, el 63,2 por ciento fueron dirigidos al sector empresarial, reportando un crecimiento de 4,7 por ciento; en tanto que, el restante 36,8 por ciento de las operaciones correspondieron a créditos personales, los que mostraron un incremento de 10,2 por ciento respecto al año anterior, ante los mayores créditos de consumo (10,3 por ciento) y préstamos hipotecarios (9,7 por ciento).

GRAFICO N° 4
VARIACIÓN DEL CREDITO DIRECTO
(Variación % respecto a similar mes del año anterior)

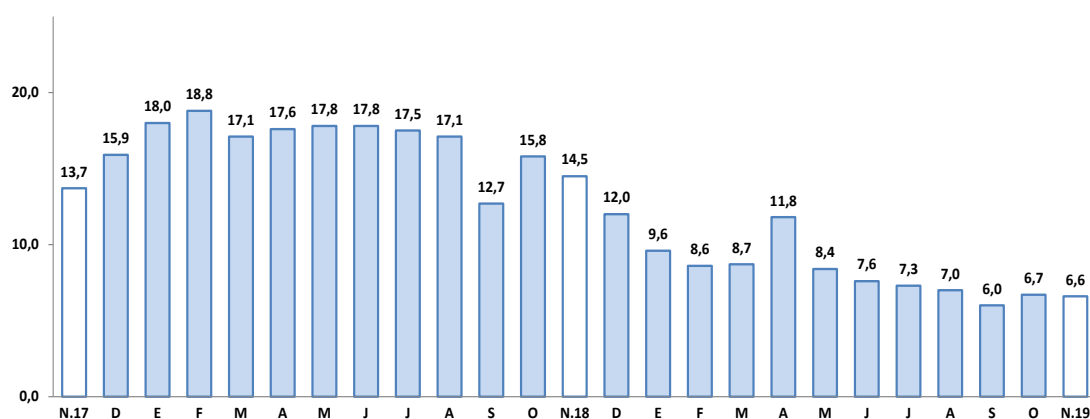

Fuente: Superintendencia de Banca, Seguros y AFP.

Elaboración: BCRP, Sucursal Arequipa, Departamento de Estudios Económicos.

- En octubre, la **tasa de morosidad** fue 6,3 por ciento, ubicándose en 1,4 punto porcentuales por encima del nivel registrado en similar periodo del año anterior. Los mayores niveles de morosidad registrados correspondieron a Agrobanco (49,5 por ciento) y las EDPYMES (14,1 por ciento); mientras que, las tasas de morosidad más bajas, fueron las del Banco de la

Nación (1,7 por ciento) y la Banca Múltiple (5,5 por ciento). Asimismo, las Cajas Municipales y las Financieras registraron tasas de 8,0 y 5,9 por ciento, respectivamente.

GRAFICO N° 5
TASA DE MOROSIDAD 1/2/
(Porcentajes)

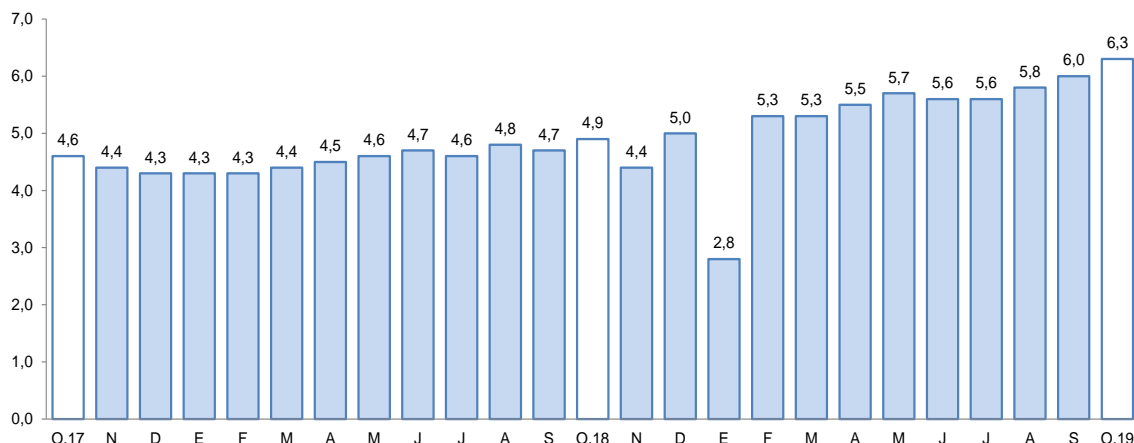

1/ Preliminar.

2/ Morosidad = (créditos vencidos + créditos en cobranza judicial) / colocaciones brutas.

Elaboración: BCRP, Sucursal Arequipa, Departamento de Estudios Económicos.

2. Depósitos

- Al finalizar el mes de noviembre, los **depósitos** en la región alcanzaron un saldo de S/ 1 922 millones, reportando una expansión de 8,0 por ciento frente a su comparativo interanual. A nivel institucional, el Banco de la Nación concentró el 14,8 por ciento del total de operaciones y sus saldos crecieron en 9,8 por ciento; la Banca múltiple registró una participación del 54,6 por ciento, aumentado sus saldos en 9,3 por ciento; mientras que, las Instituciones no bancarias participaron del 30,6 por ciento restante y mostraron un aumento en sus saldos de 4,9 por ciento, debido principalmente a las mayores captaciones de las Cajas Municipales y las Financieras, que crecieron en 3,8 y 22,0 por ciento, respectivamente.

CUADRO N° 9
DEPÓSITOS
(Saldos en millones de soles)

	Estructura % Nov-19	Noviembre		Var.% Nominal Nov-19 / Nov-18
		2018	2019	
Banco de la Nación	14,8	259	284	9,8
Banca múltiple	54,6	960	1050	9,3
Instituciones no bancarias	30,6	561	588	4,9
Financieras	1,9	30	37	22,0
Cajas Municipales	28,6	529	550	3,8
Cajas Rurales	0,1	1	1	94,2
TOTAL	100,0	1 780	1 922	8,0
Vista	18,9	316	363	14,8
Ahorro	44,7	795	859	8,1
A plazo	36,4	669	700	4,7
MN	76,6	1333	1472	10,4
ME	23,4	447	450	0,7
ME (Mill. US\$)		132	132	0,2

Fuente: SBS y AFP

Elaboración: BCRP, Sucursal Arequipa, Departamento de Estudios Económicos.

- Según el **tipo de moneda**, las operaciones realizadas en moneda local representaron el 76,6 por ciento, lo que significó un incremento de 10,4 por ciento respecto al mismo periodo del año anterior; en tanto que, el restante 23,4 por ciento correspondió a las operaciones realizadas en moneda extranjera, las que mostraron un ligero crecimiento de 0,7 por ciento. De esta manera, el ratio de dolarización para el mes de noviembre fue 23,4 por ciento, ubicándose 1,7 puntos porcentuales por debajo del ratio registrado en el mismo periodo del año anterior.
- De acuerdo a la **modalidad de captación**, los depósitos de ahorro representaron el 44,7 por ciento del total de operaciones y mostraron un incremento de 8,1 por ciento; seguidos por los depósitos a plazo, que participaron del 36,4 por ciento y expandieron sus saldos en 4,7 por ciento; en tanto que, los depósitos a la vista alcanzaron el 18,9 por ciento restante y sus saldos crecieron 14,8 por ciento.

GRAFICO N° 6
VARIACIÓN DE LOS DEPOSITOS 1/
(Variación % respecto a similar mes del año anterior)

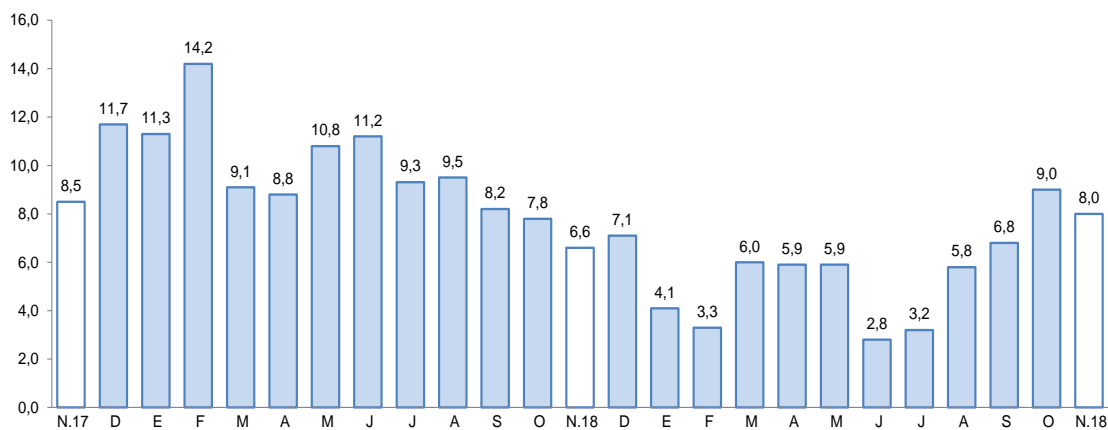

1/ Comprende Banco de la Nación, banca múltiple, cajas municipales, cajas rurales y financieras.

Fuente: Superintendencia de Banca, Seguros y AFP.

Elaboración: BCRP, Sucursal Arequipa, Departamento de Estudios Económicos.

- El ratio **colocaciones/depósitos**, en el mes de noviembre, fue de 1,41, ubicándose ligeramente por debajo del nivel registrado en el mismo mes del año anterior (1,43).

IV. EJECUCIÓN DEL PRESUPUESTO DE GASTOS DEL GOBIERNO GENERAL

1. Ejecución del gasto corriente no financiero

- En noviembre, el **gasto corriente** en la región sumó S/ 93 millones, lo que representó una contracción real del 0,3 por ciento en el periodo interanual, explicada por el menor gasto del Gobierno nacional (-0,3 por ciento) y, en mayor medida, de los Gobiernos locales (-21,6 por ciento). En contraste, se registró una mayor ejecución del Gobierno regional (12,4 por ciento).
- A nivel de rubros, la partida de **Remuneraciones** registró un aumento de 6,1 por ciento, asociado a los mayores desembolsos del Gobierno nacional (14,9 por ciento) y el Gobierno regional (13,6 por ciento); en tanto que, el desembolso de los Gobiernos locales disminuyó en 38,7 por ciento. Del mismo modo, la partida de **Bienes y Servicios** creció en 1,4 por ciento debido al mayor gasto del Gobierno nacional (8,4 por ciento) y el Gobierno regional (12,7 por ciento); mientras que, el gasto de los Gobierno locales disminuyó en 13,7 por ciento. De otro lado, las **Transferencias** se redujeron en 33,2 por ciento, debido a los menores desembolsos del Gobierno nacional (-58,0 por ciento).

CUADRO N° 10
TACNA: EJECUCIÓN DEL GASTO CORRIENTE NO FINANCIERO 1/ 2
(Miles de soles)

	Noviembre			Enero - Noviembre		
	2018	2019	Var.% real	2018	2019	Var.% real
I. GASTOS CORRIENTES	91	93	-0,3	981	1 016	1,5
Gobierno nacional	38	38	-0,3	429	456	4,0
Gobierno regional	34	39	12,4	369	396	5,2
Gobiernos locales	20	16	-21,6	183	164	-11,9
Remuneraciones	50	54	6,1	553	571	1,0
Gobierno nacional	20	23	14,9	237	246	1,7
Gobierno regional	22	26	13,6	250	269	5,5
Gobiernos locales	8	5	-38,7	66	55	-18,8
Bienes y Servicios	30	31	1,4	275	286	1,9
Gobierno nacional	11	12	8,4	99	115	13,6
Gobierno regional	8	9	12,7	68	69	0,3
Gobiernos locales	11	10	-13,7	108	102	-7,9
Transferencias 1/	11	8	-33,2	153	160	2,5
Gobierno nacional	7	3	-58,0	93	94	-0,4
Gobierno regional	3	3	3,8	51	58	9,8
Gobiernos locales	1	1	15,7	8	8	-9,7
II. FORMACIÓN BRUTA DE CAPITAL	37	34	-8,8	416	326	-23,3
Gobierno nacional	7	6	-20,2	94	90	-6,5
Gobierno regional	7	11	63,4	132	128	-5,6
Gobiernos locales	23	17	-25,7	189	108	-44,1
III OTROS GASTOS DE CAPITAL 2/	0	6	2 839,1	2	10	484,6
GASTO NO FINANCIERO TOTAL (I+II+III)	128	133	1,7	1 398	1 352	-5,3
Gobierno nacional	45	50	8,5	525	555	3,6
Gobierno regional	40	49	20,7	501	524	2,3
Gobiernos locales	43	33	-23,5	372	273	-28,3

1/ Información actualizada al 30 de noviembre de 2019.

2/ Comprende la adquisición de activos no financieros

Fuente: MEF.

Elaboración: BCRP, Sucursal Arequipa. Departamento de Estudios Económicos.

- Entre enero y noviembre, el **gasto corriente** sumó S/ 1 016 millones, reportando una expansión real del 1,5 por ciento en el periodo comparativo interanual, proveniente del mayor gasto del Gobierno nacional (4,0 por ciento) y del Gobierno regional (5,2 por ciento); mientras que, se evidenció un menor desembolso de los Gobiernos locales (-11,9 por ciento).
- En el mismo período, a nivel de rubros, **Remuneraciones** evidenció un crecimiento de 1,0 por ciento, explicado por el mayor gasto del Gobierno Nacional (1,7 por ciento) y del Gobierno regional (5,5 por ciento). De igual forma, el gasto en **Bienes y Servicios** aumentó en 1,9 por ciento, principalmente por el mayor gasto del Gobierno nacional (13,6 por ciento) y, en menor medida, por la mayor ejecución del Gobierno regional (0,3 por ciento). Asimismo, las **Transferencias** se expandieron en 2,5 por ciento, debido a los mayores desembolsos del Gobierno regional (9,8 por ciento), resultado que fue atenuado parcialmente por los menores desembolsos del Gobierno nacional (-0,4 por ciento) y los Gobiernos locales (-9,7 por ciento).
- En noviembre, la **inversión pública** (formación bruta de capital) sumó S/ 34 millones, lo que representó una contracción real interanual de 8,8 por ciento, respecto al mismo periodo del año anterior, ante la menor ejecución del Gobierno nacional (-20,2 por ciento) y los Gobiernos locales (-25,7 por ciento), resultado que fue contrarrestado parcialmente por la mayor inversión del Gobierno regional (63,4 por ciento). Entre enero y noviembre, la inversión reportó una caída del 23,3 por ciento, explicada por la menor ejecución en los tres niveles de

gobierno: Gobierno nacional (-6,5 por ciento), Gobierno regional (-5,6 por ciento) y, principalmente, de los Gobiernos locales (-44,1 por ciento).

- De esta manera, el avance de ejecución de la inversión pública en la región fue de 67,7 por ciento del PIM, impulsado por la ejecución del Gobierno nacional que reportó un avance de 70,6 por ciento; en tanto que, el Gobierno regional registró una ejecución del 65,0 por ciento y los Gobiernos locales reportaron un avance acumulado del 69,3 por ciento.

GRÁFICO N° 7
TACNA: VARIACIÓN DE LA INVERSIÓN PÚBLICA
(Variación % real)

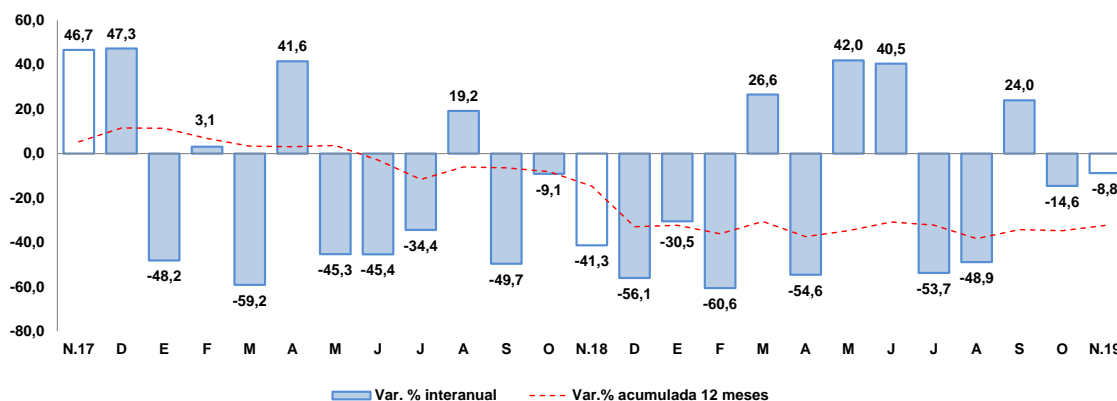

Fuente: Ministerio de Economía y Finanzas.

Elaboración: BCRP, Sucursal Arequipa, Departamento de Estudios Económicos

- Los principales proyectos que se ejecutaron en los tres niveles de gobierno fueron:

Por el Gobierno nacional:

- Mejoramiento del Centro de Servicios al Contribuyente y Centro de Control y Fiscalización de Tacna; por un monto de S/ 1,3 millones.
- Mejoramiento de los servicios migratorios brindados por las dependencias de la Jefatura Zonal de Tacna - Superintendencia Nacional de Migraciones; con un monto de inversión de S/ 889,3 mil.
- Integración vial Tacna – La Paz; con una inversión de S/ 601,7 mil.
- Mejoramiento de los servicios policiales en el puesto de vigilancia de frontera Collpa – DEPSEFRO Tacna, distrito de Ticaco, provincia de Tarata; por S/ 334,1 mil.
- Mejoramiento de los servicios de laboratorio de la E.A.P. de Ciencias de la Comunicación de la Facultad de Educación, Comunicación y Humanidades de la Universidad Nacional Jorge Basadre Grohmann de Tacna; por S/ 213,2 mil.

En el Gobierno regional:

- Mejoramiento de los servicios de salud del Hospital Hipólito Unanue de Tacna, distrito y provincia de Tacna; con un monto de S/ 2,6 millones.
- Creación del centro de atención integral a poblaciones vulnerables afectadas por violencia familiar de Tacna; con S/ 1,1 millones.
- Mejoramiento del servicio educativo en la I.E. N°422117 Nuestros Héroes de la Guerra del Pacífico, en el distrito y provincia de Tacna; por un monto S/ 954,0 mil.

- Construcción y equipamiento de la Unidad de Gestión Educativa Local Tarata, distrito y provincia de Tacna; con una inversión de S/ 613,2 mil.
- Mejoramiento de los servicios de salud en el Centro de Salud Metropolitano, distrito y provincia de Tacna; por un total de S/ 513,1 mil.

Por los **Gobiernos locales:**

- Creación de la Avenida Zarumilla en el tramo Av. Jorge Basadre – Av. Caplina, distrito y provincia de Tacna; con un monto de S/ 7,4 millones.
- Mejoramiento de la infraestructura vial en la trocha carrozable Chintari – Banderani – sector Curibaya, distrito de Curibaya – Candarave; con una inversión de S/ 440,2 mil.
- Adquisición de compactadores de basura para uso doméstico y contenedores de desperdicios o revestimientos rígidos, en el servicio de limpieza pública de la Municipalidad Distrital de Ite, distrito de Ite, provincia Jorge Basadre; por S/ 399,0 mil.
- Mejoramiento del servicio de transitabilidad vehicular y peatonal de la Avenida Raul Porras Barrenechea, entre la Av. Los Molles y la Calle Maynas, distrito de Coronel Gregorio Albarracín Lanchipa - Tacna; con una inversión de S/ 364,9 mil.
- Mejoramiento del servicio de integración y sostenibilidad urbana en la plaza del centro poblado Alto Perú, distrito de Palca - Tacna; con S/ 363,2 mil.

V. ANEXOS



ANEXO 1

TACNA: PRODUCCIÓN AGROPECUARIA 1/
(Toneladas métricas)

PRODUCTOS	2018		2019										PRODUCTOS	
	NOV	DIC	ENE	FEB	MAR	ABR	MAY	JUN	JUL	AGO	SEP	OCT		NOV
AGRICOLA														AGRICOLA
Cebolla	185	289	1 010	292	1 361	3 973	148	450	718	618	265	800	1 348	Cebolla
Olivo	0	0	0	0	5 470	41 951	53 851	30 550	6 380	7 685	0	0	0	Olivo
Orégano	2 288	1 108	484	5	403	2 873	1 391	349	349	329	375	1 240	2 545	Orégano
Sandia	722	3 935	4 435	2 958	1 000	486	162	0	0	0	105	1 143	5 058	Sandia
Alfalfa	20 372	20 759	20 958	20 738	20 344	20 385	19 231	19 331	18 590	18 474	18 873	18 853	19 679	Alfalfa
Aji	30	680	1 831	2 499	2 615	681	317	111	282	84	134	0	40	Aji
Maiz amiláceo	0	0	0	5	8	31	31	1 796	305	0	14	5	0	Maiz amiláceo
Maiz chala	12 668	12 672	12 281	10 374	6 007	6 700	10 812	10 761	7 854	10 546	11 839	11 129	0	Maiz chala
Maiz choclo	44	176	26	186	192	214	0	60	104	234	142	61	59	Maiz choclo
Papa	311	185	141	1 019	2 828	1 630	360	0	326	373	531	325	191	Papa
Pimiento	82	347	298	114	204	105	55	454	247	134	145	48	32	Pimiento
Tomate	703	925	1 002	1 087	979	618	370	278	523	857	634	603	132	Tomate
Vid	0	0	966	2 090	3 610	50	0	0	0	0	0	0	0	Vid
Zapallo	406	267	1 280	469	1 306	504	199	0	820	1 542	3 623	1 988	478	Zapallo
Otros Agrícolas														Otros Agrícolas
Frijol vainita	70	0	0	0	0	0	0	80	373	510	162	58	0	Frijol vainita
Brócoli	180	184	190	76	80	70	90	92	87	127	119	129	321	Brócoli
Col o Repollo	196	181	285	123	85	55	95	79	93	116	135	159	200	Col o Repollo
Lechuga	299	272	278	69	70	113	79	116	122	180	211	239	0	Lechuga
Pepinillo	248	322	138	219	279	135	368	132	64	224	145	95	0	Pepinillo
PECUARIO														PECUARIO
Carne de ave	1 600	1 795	1 778	1 539	1 658	1 747	1 787	1 722	1 752	1 776	1 462	1 683	1 580	Carne de ave
Carne de porcino	228	246	205	226	225	218	224	225	227	224	216	229	238	Carne de porcino
Carne de vacuno	87	93	68	81	76	76	80	83	84	81	84	82	84	Carne de vacuno
Huevo	461	457	458	458	475	519	451	509	488	469	462	475	445	Huevo
Leche	1 831	2 001	2 113	1 887	2 092	2 014	2 064	1 973	2 036	2 041	2 018	2 084	1 925	Leche
Otros Pecuarios														Otros Pecuarios
Carne de alpaca	16	18	14	14	15	16	19	21	23	24	21	18	17	Carne de alpaca
Carne de llama	11	13	9	9	10	10	11	12	12	12	12	12	12	Carne de llama
Carne de caprino	6	7	5	5	5	6	6	7	7	7	7	7	7	Carne de caprino
Carne de ovino	16	18	13	14	15	14	15	16	16	16	17	16	17	Carne de ovino

1/ Cifras Preliminares

Fuente: Ministerio de Agricultura y Gerencia Regional de Agricultura y Riego-Tacna
Elaboración: BCRP - Sucursal Arequipa. Departamento de Estudios Económicos.



ANEXO 2

**TACNA: EXTRACCIÓN DE ESPECIES HIDROBIOLÓGICAS 1/
(Toneladas métricas)**

ESPECIES	2018		2019											ESPECIES
	NOV	DIC	ENE	FEB	MAR	ABR	MAY	JUN	JUL	AGO	SET	OCT	NOV	
CHD 2/	506	228	197	225	127	141	69	412	727	779	425	621	2115	CHD 2/
1. Fresco	506	228	196	225	126	140	68	411	727	779	423	621	2115	1. Fresco
2. Congelado	0	0	0	0	0	0	0	0	0	0	0	0	0	2. Congelado
3. Seco	1	0	0	0	1	1	1	0	0	0	1	0	0	3. Seco

1/ Cifras preliminares

2/ Consumo Humano Directo

Fuente: Ministerio de la Producción -Tacna

Elaboración: BCRP - Sucursal Arequipa. Departamento de Estudios Económicos.



ANEXO 3

TACNA: PRODUCCION MINERA 1/

PRODUCTOS	2018		2019										PRODUCTOS	
	NOV	DIC	ENE	FEB	MAR	ABR	MAY	JUN	JUL	AGO	SET	OCT		NOV
MINERIA METÁLICA														MINERIA METÁLICA
Cobre (TMF)	16 081	17 840	14 693	14 369	23 317	19 667	26 975	21 225	23 935	22 803	20 610	23 801	21 494	Cobre (TMF)
Oro (KGF)	274	390	278	256	269	301	278	320	249	273	318	284	258	Oro (KGF)
Plata (KGF)	7 038	7 962	6 468	5 978	9 737	8 575	12 298	9 437	10 313	9 800	8 632	10 073	9 616	Plata (KGF)
Molibdeno (TMF)	348	305	188	171	213	519	656	693	626	568	880	929	937	Molibdeno (TMF)

1/ Cifras Preliminares

Fuente: Ministerio de Energía y Minas.

Elaboración: BCRP - Sucursal Arequipa. Departamento de Estudios Económicos.

ANEXO 4

TACNA: EXPORTACIONES POR TIPO DE PRODUCTO 1/
(Valor FOB - millones de US\$)

TIPO	2018		2019											
	NOV	DIC	ENE	FEB	MAR	ABR	MAY	JUN	JUL	AGO	SET	OCT	NOV	
Productos Tradicionales	9,4	2,0	8,7	1,9	1,3	6,0	1,3	6,8	11,6	11,2	28,6	20,7	0,0	Productos Tradicionales
Agrícolas	0,0	0,0	0,0	0,0	0,0	0,0	0,0	0,0	0,0	0,0	0,0	0,0	0,0	Agropecuario
Pesquero	0,0	0,0	0,0	0,0	0,0	0,0	0,0	0,0	0,0	0,0	0,0	0,0	0,0	Pesquero
Mínero	9,4	2,0	8,7	1,9	1,3	6,0	1,3	6,8	11,6	11,2	28,6	20,7	0,0	Mínero
Petroleo y Derivados	0,0	0,0	0,0	0,0	0,0	0,0	0,0	0,0	0,0	0,0	0,0	0,0	0,0	Petroleo y Derivados
Productos no tradicionales	11,8	20,2	11,5	8,0	10,6	9,7	10,6	11,6	12,7	14,3	10,9	10,1	10,5	Productos no tradicionales
Agropecuario	4,7	4,5	5,4	3,8	4,9	4,4	4,8	5,0	5,4	6,7	5,4	6,0	5,6	Agropecuario
Textiles	0,3	0,4	0,2	0,3	0,2	0,3	0,3	0,3	0,2	0,3	0,1	0,0	0,1	Textiles
Pesquero	3,8	3,9	2,1	2,9	3,5	3,1	3,6	4,4	5,2	5,6	4,0	3,5	3,8	Pesquero
Maderas y papeles	0,7	0,7	0,6	0,7	0,6	0,8	0,8	0,7	0,9	0,4	0,0	0,0	0,0	Maderas y papeles
Químico	0,7	0,8	0,6	0,2	0,8	0,5	0,9	0,9	0,6	1,1	1,1	0,4	0,7	Químico
Mineral no Metálico	0,1	0,1	0,1	0,1	0,1	0,1	0,1	0,1	0,1	0,1	0,1	0,1	0,1	Mineral no Metálico
Siderúrgico	0,1	0,0	0,0	0,0	0,0	0,0	0,0	0,0	0,0	0,0	0,0	0,0	0,0	Siderúrgico
Metal Mecánico	1,3	9,7	2,4	0,0	0,4	0,3	0,0	0,2	0,2	0,1	0,1	0,0	0,0	Metal Mecánico
Otros	0,1	0,1	0,1	0,0	0,1	0,0	0,1	0,1	0,1	0,1	0,1	0,0	0,1	Otros
EXPORTACIONES	21,2	22,2	20,2	9,8	11,9	15,7	11,9	18,4	24,3	25,5	39,5	30,8	10,5	EXPORTACIONES

1/ Cifras Preliminares

Fuente: SUNAT.

Elaboración: BCRP - Sucursal Arequipa. Departamento de Estudios Económicos.



ANEXO 5

TACNA: ESTRUCTURA DE EXPORTACIONES POR PRINCIPALES PAÍSES DE DESTINO
ENERO - NOVIEMBRE
(Valor FOB - Millones de US\$)

País	Principales Productos	% del Total	Valor FOB acumulado	Estructura % por país
Chile		31,6	69,2	100,0%
	Minerales de molibdeno y sus concentrados		33,5	48,4%
	Aceitunas		8,6	12,4%
	Papel Higiénico		3,9	5,6%
	Cátodos de cobre refinado		3,4	4,9%
	Automóviles para mas de 16 personas		2,6	3,7%
	Las demás placas de polímeros de etileno		2,4	3,5%
	Aceitunas preparadas o conservadas, sin congelar		1,9	2,7%
	Orégano fresco o seco		1,2	1,7%
	Sandías		1,0	1,5%
	Pañuelos, toallitas de desmaquillar y toallas		0,9	1,3%
	Otros		9,8	14,2%
Corea del Sur		12,1	26,5	100,0%
	Minerales de cobre y sus concentrados		13,3	50,3%
	Minerales de molibdeno y sus concentrados		4,7	17,6%
	Aletas y filete de pota congelada		2,8	10,6%
	Jibias, globitos, calamares y potas		2,7	10,1%
	Otros		3,0	11,3%
Brasil		10,3	22,6	100,0%
	Aceitunas preparadas o conservadas, sin congelar		15,9	70,4%
	Orégano fresco o seco		5,0	22,0%
	Otros		1,7	7,6%
RP China		9,4	20,5	100,0%
	Minerales de cobre y sus concentrados		14,7	71,9%
	Minerales de molibdeno y sus concentrados		2,7	13,0%
	Otros		3,1	15,1%
Italia		7,6	16,7	100,0%
	Cátodos de cobre refinado		14,6	87,2%
	Jibias, globitos, calamares y potas		0,6	3,7%
	Aletas y filete de pota congelada		0,5	3,3%
	Otros		1,0	5,9%
Japón		6,7	14,6	100,0%
	Higados, huevas y lechas secos o ahumados		9,5	64,8%
	Lenguas de erizo de mar		3,1	21,0%
	Jibias, globitos, calamares y potas		0,7	4,5%
	Otros		1,4	9,6%
España		5,2	11,3	100,0%
	Aceite de oliva virgen		3,2	28,2%
	Jibias, globitos, calamares y potas		2,9	25,5%
	Otros		5,2	46,3%
Países Bajos		3,7	8,2	100,0%
	Minerales de molibdeno y sus concentrados		8,1	99,3%
	Jibias, globitos, calamares y potas		0,1	0,7%
	Otros		0,0	0,0%
Otros		13,4	29,2	
TOTAL		100,0	218,7	

Fuente: SUNAT

Elaboración: BCRP - Sucursal Arequipa. Departamento de Estudios Económicos.



ANEXO 6

TACNA: ESTRUCTURA DE EXPORTACIONES POR PRINCIPALES PRODUCTOS
ENERO - NOVIEMBRE
(Valor FOB - Millones de US\$)

Producto	% del Total	Valor FOB acumulado	Estructura % por país
Minerales de molibdeno y sus concentrados	23,9	52,2	100,0%
Chile		33,5	64,1%
Países Bajos		8,1	15,5%
Corea del Sur		4,7	8,9%
RP China		2,7	5,1%
Otros		3,3	6,3%
Minerales de cobre y sus concentrados	12,8	28,0	100,0%
RP China		14,7	52,5%
Corea del Sur		13,3	47,5%
Aceitunas preparadas o conservadas, sin congelar	8,7	18,9	100,0%
Brasil		15,9	83,9%
Chile		1,9	10,0%
Otros		1,2	6,1%
Cátodos de cobre refinado	8,2	17,9	100,0%
Italia		14,6	81,2%
Chile		3,4	18,8%
Orégano fresco o seco	5,1	11,1	100,0%
Brasil		5,0	44,7%
España		1,9	17,4%
Chile		1,2	10,6%
Argentina		0,8	7,3%
Otros		2,2	20,0%
Higados, Huevas y lechas secos o ahumados	4,8	10,5	100,0%
Japón		9,5	90,4%
Rusia		0,6	6,1%
Corea del Sur		0,2	1,9%
Otros		0,2	1,6%
Jibias, globitos, calamares y pota congelados	4,5	9,8	100,0%
Corea del Sur		2,8	28,7%
España		1,9	18,9%
RP China		1,5	15,1%
Otros		3,7	37,3%
Las demás Jibias, globitos, calamares y potas	4,2	9,1	100,0%
España		2,9	31,7%
Corea del Sur		2,7	29,5%
Japón		0,7	7,3%
Otros		2,9	31,5%
Otros	27,9	61,1	
TOTAL	100,0	218,7	

Fuente: SUNAT

Elaboración: BCRP - Sucursal Arequipa. Departamento de Estudios Económicos.



ANEXO 7

TACNA: IMPORTACIONES 1/
(Valor FOB en millones de US\$)

	2018		2019											
	NOV	DIC	ENE	FEB	MAR	ABR	MAY	JUN	JUL	AGO	SET	OCT		NOV
BIENES DE CONSUMO	22,3	15,8	13,6	14,4	18,4	17,6	19,8	22,7	20,8	19,1	16,2	20,7	17,1	BIENES DE CONSUMO
Bienes de Consumo no Duradero	19,8	13,3	11,4	12,5	16,2	15,8	17,8	20,7	19,0	17,2	14,0	18,3	15,1	Bienes de Consumo no Duradero
Bienes de Consumo Duradero	2,5	2,5	2,2	1,9	2,2	1,8	1,9	2,0	1,8	1,9	2,2	2,4	2,1	Bienes de Consumo Duradero
INSUMOS	6,8	5,1	7,7	5,7	7,9	6,8	6,4	5,9	7,3	6,8	5,6	8,2	5,4	INSUMOS
Combustibles, Lubricantes y Conexos	0,1	0,2	0,9	0,2	1,0	0,7	0,6	0,8	0,5	0,8	0,2	1,1	0,4	Combustibles, Lubricantes y Conexos
Materias Primas para la Agricultura	0,3	0,1	0,5	0,1	0,1	0,1	0,0	0,2	0,5	0,1	0,2	0,2	0,4	Materias Primas para la Agricultura
Materias Primas para la Industria	6,4	4,8	6,4	5,4	6,9	6,0	5,7	4,8	6,4	5,9	5,2	6,8	4,6	Materias Primas para la Industria
BIENES DE CAPITAL	24,8	41,1	14,4	21,8	19,6	38,5	37,6	40,0	38,5	23,4	29,1	31,4	34,0	BIENES DE CAPITAL
Materiales de Construcción	1,5	1,5	1,1	0,9	1,2	1,4	0,8	1,6	1,5	2,2	1,5	1,4	1,8	Materiales de Construcción
Bienes de Capital para la Agricultura	0,1	0,2	0,2	0,4	0,4	0,3	0,1	0,4	0,4	0,3	0,5	0,2	0,2	Bienes de Capital para la Agricultura
Bienes de Capital para la Industria	4,3	4,1	4,3	4,6	3,8	6,4	6,7	6,9	7,0	4,3	6,4	8,2	6,4	Bienes de Capital para la Industria
Equipos de Transporte	18,9	35,3	8,8	16,0	14,2	30,3	30,0	31,1	29,6	16,6	20,8	21,6	25,6	Equipos de Transporte
TOTAL	53,9	62,0	35,7	41,9	46,0	62,9	63,7	68,6	66,7	49,4	50,8	60,3	56,6	TOTAL

1/ Cifras preliminares

Fuente: Superintendencia Nacional de Aduanas y de Administración Tributaria

Elaboración: BCRP - Sucursal Arequipa. Departamento de Estudios Económicos.

ANEXO 8

TACNA: ESTRUCTURA DE IMPORTACIONES POR PRINCIPALES PAÍSES DE DESTINO
ENERO - NOVIEMBRE
(Valor FOB - Millones de US\$)

Pais	Principales Productos	% del Total	Valor FOB acumulado	Estructura % por pais
Chile		33,1	199,5	100,0%
	Abrigos, chaquetones y capas de fibras sintéticas o artificiales		14,9	7,5%
	Demás partes destinadas a las máquinas (grúas)		13,9	7,0%
	Manzanas frescas		13,9	7,0%
	Los demás calzados con parte superior de materia textil		10,4	5,2%
	Bolas y artículos similares para molinos		9,2	4,6%
	Los demás abrigos de fibras sintéticas o artificiales		9,0	4,5%
	Las demás partes de bombas para líquidos		8,0	4,0%
	Preparaciones para concentración de minerales		7,5	3,8%
	Detonadores eléctricos		6,0	3,0%
	Peras		4,8	2,4%
	Cápsulas fulminantes		3,7	1,9%
	Los demás explosivos preparados, excepto las pólvoras.		2,3	1,2%
	Los demás duraznos incluidos los grifones y nectarinas		2,1	1,0%
	Otros		93,7	47,0%
Brasil		20,5	123,4	100,0%
	Los demás Vehículos automóviles para transporte		78,8	63,9%
	Vehículos diesel para transporte de mercancías		16,8	13,6%
	Tractores de carretera para semirremolques		13,4	10,9%
	Demás partes destinadas a las máquinas (grúas)		5,0	4,0%
	Los demás de vehículos		2,7	2,2%
	Otros		6,6	5,3%
Reino Unido		16,9	101,9	100,0%
	Vehículos diesel para transporte de mercancías		60,7	59,5%
	Tractores de carretera para semirremolques		21,2	20,8%
	Los demás Vehículos automóviles para transporte		16,0	15,7%
	Otros		4,1	4,0%
Singapur		8,5	51,3	100,0%
	Los demás calzados con parte superior de materia textil		22,4	43,6%
	Los demás calzados que cubran el tobillo		8,2	16,0%
	Los demás calzados con plataforma de madera		6,4	12,4%
	Los demás explosivos preparados, excepto las pólvoras.		2,2	4,3%
	Prendas, las demás fibras acrílicas		1,7	3,3%
	Los demás calzados con parte superior de caucho hasta el tobillo		1,0	2,0%
	Otros		9,5	18,5%
República Popular De China		5,9	35,4	100,0%
	Los demás calzados que cubran el tobillo		2,2	6,3%
	Automóvil para el transporte de menor de 16 personas		2,2	6,2%
	Radiales		2,0	5,7%
	Las demás suéteres de fibras acrílicas o modacrílicas		1,6	4,6%
	Los demás Vehículos automóviles para transporte		1,6	4,5%
	Los demás abrigos de fibras sintéticas o artificiales		1,4	4,0%
	Otros		24,3	68,7%
Zonas Francas Del Perú		5,8	35,1	100,0%
	Radiales		6,8	19,5%
	Ladrillos de construcción		6,4	18,3%
	Hidrogenosulfuro (sulfhidrato) de sodio		5,2	14,8%
	Ropas de fibras sintéticas o artificiales		4,0	11,3%
	Poliétileno de densidad < a 0,94		2,8	8,1%
	Neumáticos nuevos de caucho, radiales		2,0	5,8%
	Otros		7,8	22,2%
Otros		9,3	56,0	
TOTAL		100,0	602,6	

Fuente: SUNAT

Elaboración: BCRP - Sucursal Arequipa. Departamento de Estudios Económicos.



ANEXO 9

TACNA: ESTRUCTURA DE IMPORTACIONES POR PRINCIPALES PRODUCTOS
ENERO - NOVIEMBRE
(Valor FOB - Millones de US\$)

Producto	% del Total	Valor FOB acumulado	Estructura % por país
Los demás Vehículos automóviles para transporte	16,4	98,6	100,0%
Brasil		78,8	80,0%
Reino Unido		16,0	16,2%
Uruguay		2,2	2,3%
Otros		1,6	1,6%
Vehículos diesel para transporte de mercancías	12,9	77,7	100,0%
Reino Unido		60,7	78,1%
Brasil		16,8	21,7%
República Popular De China		0,1	0,1%
Otros		0,1	0,1%
Tractores de carretera para semirremolques	5,8	34,7	100,0%
Reino Unido		21,2	61,1%
Brasil		13,4	38,7%
Otros		0,1	0,2%
Los demás calzados con parte superior de materia textil	5,7	34,3	100,0%
Singapur		22,4	65,2%
Chile		10,4	30,4%
Estados Unidos		0,6	1,6%
Otros		1,0	2,8%
Demás partes destinadas a las máquinas (grúas)	3,6	21,9	100,0%
Chile		13,9	63,5%
Brasil		5,0	22,8%
Perú		2,6	12,0%
Otros		0,4	1,7%
Los demás abrigos para mujeres de fibras sintéticas	2,6	15,8	100,0%
Chile		14,9	94,2%
Otros		0,9	5,8%
Los demás calzados que cubran el tobillo	2,4	14,6	100,0%
Singapur		8,2	55,9%
República Popular De China		2,2	15,1%
Zonas Francas Del Perú		1,7	11,8%
Otros		2,5	17,2%
Manzanas frescas	2,3	13,9	100,0%
Chile		13,9	100,0%
Otros	48,3	291,0	
TOTAL	100,0	602,6	

Fuente: SUNAT

Elaboración: BCRP - Sucursal Arequipa. Departamento de Estudios Económicos.



ANEXO 10

TACNA: INGRESOS RECAUDADOS POR EL GOBIERNO CENTRAL
(Millones de soles)

	2018		2019											
	NOV	DIC	ENE	FEB	MAR	ABR	MAY	JUN	JUL	AGO	SEP	OCT		NOV
I. INGRESOS TRIBUTARIOS	58	60	54	42	50	61	67	60	65	52	57	57	63	I. INGRESOS TRIBUTARIOS
1. Impuesto a los Ingresos	9	9	10	10	12	13	8	6	8	8	7	7	10	1. Impuesto a los Ingresos
- Personas Naturales	2	2	4	3	3	3	3	2	3	3	3	3	3	- Personas Naturales
- Personas Jurídicas	6	6	7	6	5	5	4	3	5	5	4	4	5	- Personas Jurídicas
- Regularizaciones	0	0	0	2	4	4	1	0	0	0	0	0	2	- Regularizaciones
2. Impuesto a la Importación	7	5	4	3	5	5	6	7	6	6	0	0	7	2. Impuesto a la Importación
3. Impuesto General a las Ventas	41	44	37	27	32	40	52	46	48	37	11	11	44	3. Impuesto General a las Ventas
- Operaciones Internas	5	6	7	6	6	6	6	7	6	6	6	6	5	- Operaciones Internas
- Operaciones Externas	36	38	30	20	26	34	46	39	42	31	5	5	38	- Operaciones Externas
4. Impuesto Selectivo al Consumo	0	0	0	0	0	0	0	0	0	0	34	34	0	4. Impuesto Selectivo al Consumo
5. Otros Ingresos Tributarios	1	1	2	1	1	4	1	1	2	1	5	5	3	5. Otros Ingresos Tributarios
II. INGR. NO TRIBUTARIOS	0	0	0	0	0	0	0	0	0	0	0	0	0	II. INGR. NO TRIBUTARIOS
INGRESOS CORRIENTES (I+II)	59	60	55	42	50	61	67	60	66	53	57	57	63	INGRESOS CORRIENTES (I+II)

Fuente: SUNAT

Elaboración: BCRP, Sucursal Arequipa. Departamento de Estudios Económicos.



ANEXO 11

**TACNA: EJECUCIÓN DE GASTOS DEL GOBIERNO NACIONAL 3/
(Millones de soles)**

	2018		2019											
	NOV	DIC	ENE	FEB	MAR	ABR	MAY	JUN	JUL	AGO	SET	OCT		NOV
GASTOS NO FINANCIEROS	45	77	51	51	47	57	52	51	59	42	47	48	50	GASTOS NO FINANCIEROS
A. GASTOS CORRIENTES	38	50	43	41	44	46	38	40	52	35	37	41	38	A. GASTOS CORRIENTES
1. Remuneraciones	20	23	21	22	22	23	23	22	25	22	22	22	23	1. Remuneraciones
2. Bienes y servicios	11	16	5	9	11	12	10	11	11	10	11	12	12	2. Bienes y servicios
3. Transferencias 1/	7	11	17	11	10	12	5	7	17	3	4	7	3	3. Transferencias 1/
B. GASTOS DE CAPITAL	8	27	8	10	4	10	14	10	7	7	10	7	12	B. GASTOS DE CAPITAL
1. Formación bruta de capital	8	26	8	10	4	10	14	8	7	7	10	7	6	1. Formación bruta de capital
2. Otros gastos de capital 2/	0	1	0	0	0	0	0	2	0	0	0	0	6	2. Otros gastos de capital 2/

1/ Incluye el pago de pensiones, donaciones, transferencias y otros gastos corrientes.

2/ Incluye donaciones y transferencias.

3/ Información actualizada al 30 de noviembre de 2019.

Fuente: MEF

Elaboración: BCRP, Sucursal Arequipa. Departamento de Estudios Económicos.

ANEXO 12

TACNA: EJECUCIÓN DE GASTOS DEL GOBIERNO REGIONAL 3/
(Millones de soles)

	2018		2019											
	NOV	DIC	ENE	FEB	MAR	ABR	MAY	JUN	JUL	AGO	SET	OCT	NOV	
GASTOS NO FINANCIEROS	40	62	33	31	61	42	42	73	43	50	50	51	49	GASTOS NO FINANCIEROS
A. GASTOS CORRIENTES	34	54	31	30	33	34	34	51	36	34	39	37	39	A. GASTOS CORRIENTES
1. Remuneraciones	22	31	25	23	23	24	24	24	26	24	26	26	26	1. Remuneraciones
2. Bienes y servicios	8	17	2	3	5	8	6	7	6	6	9	8	9	2. Bienes y servicios
3. Transferencias 1/	3	7	4	3	4	3	4	21	4	4	4	4	3	3. Transferencias 1/
B. GASTOS DE CAPITAL	7	7	2	1	29	7	7	22	7	16	11	13	11	B. GASTOS DE CAPITAL
1. Formación bruta de capital	7	7	2	1	29	7	7	22	7	16	11	13	11	1. Formación bruta de capital
2. Otros gastos de capital 2/	0	0	0	0	0	0	0	0	0	0	0	0	0	2. Otros gastos de capital 2/

1/ Incluye el pago de pensiones, donaciones, transferencias y otros gastos corrientes.

2/ Incluye donaciones y transferencias.

3/ Información actualizada al 30 de noviembre de 2019.

Fuente: MEF

Elaboración: BCRP, Sucursal Arequipa. Departamento de Estudios Económicos.



ANEXO 13

TACNA: EJECUCIÓN DE GASTOS DE LOS GOBIERNOS LOCALES 3/
(Millones de soles)

	2018		2019											
	NOV	DIC	ENE	FEB	MAR	ABR	MAY	JUN	JUL	AGO	SET	OCT	NOV	
GASTOS NO FINANCIEROS	43	70	6	19	22	28	24	25	27	26	32	31	33	GASTOS NO FINANCIEROS
A. GASTOS CORRIENTES	20	33	5	13	14	16	18	17	18	15	16	17	16	A. GASTOS CORRIENTES
1. Remuneraciones	8	10	4	6	5	5	5	5	6	5	5	5	5	5
2. Bienes y servicios	11	21	1	6	9	11	12	12	11	9	10	11	10	10
3. Transferencias 1/	1	2	0	0	0	1	1	1	1	1	1	1	1	1
B. GASTOS DE CAPITAL	23	37	0	6	8	11	7	8	9	11	16	14	17	B. GASTOS DE CAPITAL
1. Formación bruta de capital	23	37	0	6	8	11	7	8	9	11	16	14	17	17
2. Otros gastos de capital 2/	0	0	0	0	0	0	0	0	0	0	0	0	0	0

1/ Incluye el pago de pensiones, donaciones, transferencias y otros gastos corrientes.

2/ Incluye donaciones y transferencias.

3/ Información actualizada al 30 de noviembre de 2019.

Fuente: MEF

Elaboración: BCRP, Sucursal Arequipa. Departamento de Estudios Económicos.

ANEXO 14

TACNA: CRÉDITOS
(Saldo en millones de soles)

ENTIDADES	2018		2019											ENTIDADES
	NOV	DIC	ENE	FEB	MAR	ABR	MAY	JUN	JUL	AGO	SET	OCT	NOV	
I. BANCO DE LA NACIÓN	87	88	89	90	90	89	87	87	86	85	85	84	84	I. BANCO DE LA NACIÓN
II. AGROBANCO	15	15	15	12	11	11	11	11	11	11	11	11	14	II. AGROBANCO
III. BANCA MÚLTIPLE	1 532	1 529	1 501	1 488	1 495	1 619	1 569	1 570	1 568	1 572	1 562	1 602	1 620	III. BANCA MÚLTIPLE
IV. INSTIT. NO BANCARIAS	902	916	916	924	933	938	946	954	956	961	971	979	988	IV. INSTIT. NO BANCARIAS
Empresas Financieras	206	209	207	209	209	210	212	214	214	213	214	217	219	Empresas Financieras
Cajas Municipales	690	700	702	708	718	721	727	733	735	741	750	755	759	Cajas Municipales
Cajas Rurales	1	6	6	6	6	6	6	6	6	6	6	7	9	Cajas Rurales
Edpymes	1	1	1	1	1	1	1	1	1	1	1	1	1	Edpymes
TOTAL (I+II+III)	2 537	2 548	2 521	2 514	2 530	2 657	2 614	2 622	2 621	2 629	2 629	2 676	2 706	TOTAL (I+II+III)
Moneda Nacional	2 301	2 321	2 312	2 312	2 328	2 450	2 404	2 418	2 428	2 439	2 444	2 499	2 525	Moneda Nacional
Moneda Extranjera	236	228	209	202	203	207	210	203	193	190	185	177	181	Moneda Extranjera

Fuente: SBS y AFP

Elaboración: BCRP, Sucursal Arequipa. Departamento de Estudios Económicos.



ANEXO 15

TACNA: DEPÓSITOS
(Saldo en millones de soles)

ENTIDADES	2018		2019											ENTIDADES
	NOV	DIC	ENE	FEB	MAR	ABR	MAY	JUN	JUL	AGO	SET	OCT	NOV	
I. BANCO DE LA NACIÓN	259	263	267	262	259	266	267	275	277	278	280	280	284	I. BANCO DE LA NACIÓN
II. BANCA MÚLTIPLE	960	1 056	960	967	1 025	1 013	999	959	976	1 020	1 020	1 072	1 050	II. BANCA MÚLTIPLE
III. INSTIT. NO BANCARIAS	561	551	563	563	562	563	568	570	577	574	576	579	588	III. INST. NO BANCARIAS
Empresas Financieras	30	31	33	33	33	34	35	36	35	35	36	37	37	Empresas Financieras
Cajas Municipales	529	519	529	528	527	527	532	533	540	538	539	541	550	Cajas Municipales
Cajas Rurales	1	1	1	1	1	1	1	1	1	1	1	1	1	Cajas Rurales
TOTAL (I+II+III)	1 780	1 870	1 790	1 792	1 846	1 841	1 834	1 804	1 829	1 873	1 877	1 931	1 922	TOTAL (I+II+III)
Moneda Nacional	1 333	1 370	1 371	1 350	1 389	1 381	1 394	1 365	1 397	1 425	1 424	1 471	1 472	Moneda Nacional
Moneda Extranjera	447	499	419	442	457	460	440	439	432	448	453	461	450	Moneda Extranjera

Fuente: SBS y AFP

Elaboración: BCRP, Sucursal Arequipa. Departamento de Estudios Económicos.