

BANCO CENTRAL DE RESERVA DEL PERU

SUCURSAL AREQUIPA



TACNA: Síntesis de Actividad Económica

Agosto 2019¹

Departamento de Estudios Económicos

¹ En el presente informe participaron: Lizzie Jugo, Nilda Cabrera, Alberto Carrasco y Angel Frisancho.

ÍNDICE

Página

RESUMEN EJECUTIVO	3
I. ACTIVIDAD PRODUCTIVA.....	5
1. Actividad primaria	5
1.1 Sector agropecuario	5
1.2 Sector pesca.....	7
1.3 Sector minería	7
2. Otros indicadores sectoriales	8
2.1 Arribos a los establecimientos de hospedaje	8
II. SECTOR EXTERNO.....	9
1. Exportaciones	9
III. CRÉDITOS Y DEPÓSITOS	10
1. Créditos	10
2. Depósitos.....	12
IV. EJECUCIÓN DEL PRESUPUESTO DE GASTOS DEL GOBIERNO GENERAL.....	13
1. Ejecución del gasto corriente no financiero.....	13
V. ANEXOS	17



RESUMEN EJECUTIVO

Principales hechos de importancia

- En agosto, se registraron resultados mixtos en la actividad primaria. El **sector agropecuario** reportó una contracción de 18,6 por ciento; mientras el **sector minero** registró una tasa de crecimiento de 51,3 por ciento y la **actividad pesquera** reportó una expansión de 149,9 por ciento en el período comparativo interanual.
- En cuanto al desempeño de **otros indicadores de la actividad económica**, los **créditos** y **depósitos** reportaron tasas de crecimiento de 7,0 y 5,8 por ciento, respectivamente; las **exportaciones** regionales se expandieron 93,0 por ciento; en contraste, la inversión pública registró contracción real de 48,9 por ciento.

Actividad primaria

- El **sector agropecuario** registró una caída de 18,6 por ciento en agosto, provocada por la contracción del subsector agrícola (-25,8 por ciento), debido básicamente a la menor producción de cultivos destinados al mercado externo y agroindustria (-31,4 por ciento) y, en menor medida, de aquellos orientados al mercado interno (-1,4 por ciento); en contraste, el subsector pecuario se expandió 3,7 por ciento. Entre enero y agosto, el sector decreció ligeramente 0,4 por ciento, resultado explicado por el desempeño negativo de la actividad agrícola (-0,9 por ciento); atenuado por la mayor actividad pecuaria que creció 2,1 por ciento.
- En agosto, el **sector pesquero** registró una variación positiva de 149,9 por ciento en términos interanuales, debido a la mayor extracción de recursos dirigidos al consumo humano directo, que varió en más del mil por ciento. En el período acumulado, el sector reportó una caída de 37,1 por ciento, explicado por el efecto valor negativo de las especies como corvina, bonito, lenguado, cojinova y entre otros, que disminuyeron sus volúmenes de desembarque.
- La **actividad minera**, en el mes de agosto, registró una variación positiva de 51,3 por ciento con respecto a su similar mes del año anterior, a razón de los mayores volúmenes de extracción de concentrado de cobre (56,6 por ciento), molibdeno (46,0 por ciento) y plata (56,4 por ciento). En el período acumulado, el sector mostró similar comportamiento, al registrar una expansión de 48,2 por ciento, principalmente ante la mayor explotación de cobre (55,0 por ciento), molibdeno (33,0 por ciento) y plata (63,8 por ciento).

Otros indicadores de actividad económica

- En junio, el **arribo de turistas** alcanzó a 46 483 personas, reportando un crecimiento de 6,8 por ciento respecto al mismo período en el 2018, impulsado por el incremento en las visitas de turistas extranjeros (32,3 por ciento). El promedio de permanencia de turistas extranjeros y nacionales fue de 1,48 y 1,37 días, respectivamente.
- En agosto, las **exportaciones** regionales sumaron US\$ 25,6 millones, el cual representó una expansión de 93,0 por ciento frente a su similar mes del 2018, resultado que se sustentó en la mayor demanda extranjera de productos tradicionales (755,6 por ciento), relacionado a productos mineros; y no tradicionales (19,6 por ciento), asociado a productos pesqueros, agropecuarios, químicos y metal-mecánicos. En el período acumulado, las exportaciones regionales totalizaron en US\$ 138,0 millones, lo que se tradujo en una reducción de 0,1 por ciento respecto a su comparativo interanual.
- Al mes de agosto, los **créditos**, registraron un saldo de S/ 2 629 millones, incrementándose en 7,0 por ciento respecto a su comparativo interanual, ante las mayores colocaciones de la Banca Múltiple y las Cajas Municipales, principalmente en moneda nacional. Por otro lado, los

depósitos reportaron un crecimiento de 5,8 por ciento frente al resultado del mismo período del año anterior, impulsados principalmente por las mayores captaciones de depósitos de ahorro (5,1 por ciento).

- En agosto, la **inversión pública** sumó S/ 34 millones, contrayéndose 48,9 por ciento en el periodo interanual, por el menor dinamismo del Gobierno regional (-56,4 por ciento) y Gobiernos locales (-57,5 por ciento). En el período acumulado, la inversión pública cayó 30,7 por ciento respecto al periodo comparativo, ante la contracción del gasto en los tres niveles de gobierno: Gobierno nacional (-6,0 por ciento), Gobierno regional (-22,6 por ciento) y Gobiernos locales (-52,3 por ciento).

CUADRO N° 1
OTROS INDICADORES DE ACTIVIDAD ECONOMICA
(Variación % respecto a similar mes del año anterior)

	Mar.19	Abr.19	May.19	Jun.19	Jul.19	Ago.19
Arribos a establecimientos de hospedaje	↓ -17,9	↓ -13,9	↑ 0,2	↑ 6,8	-	-
Exportaciones	↓ -18,6	↓ -14,5	↑ 17,7	↑ 36,2	↑ 102,5	↑ 93,0
Crédito total 2/	↑ 8,7	↑ 11,8	↑ 8,4	↑ 7,6	↑ 7,3	↑ 7,0
Depósitos2/	↑ 6,0	↑ 5,9	↑ 5,9	↑ 2,8	↑ 3,2	↑ 5,8
Inversión Pública 1/	↑ 26,7	↓ -54,6	↑ 42,0	↑ 40,5	↓ -53,7	↓ -48,9

1/ En términos reales.

2/ En términos nominales.

Fuente: BCRP – Sucursal Arequipa, SBS, SUNAT, y MEF.

I. ACTIVIDAD PRODUCTIVA

1. Actividad primaria

1.1 Sector agropecuario

- En el mes de agosto, el **sector agropecuario** presentó una variación negativa de 18,6 por ciento, asociada a la contracción del subsector agrícola (-25,8 por ciento), principalmente de los cultivos orientados al mercado externo y agroindustria (-31,4 por ciento) y, en menor medida, de los cultivos destinados al mercado interno (1,4 por ciento); mientras el resultado de la actividad pecuaria registró un crecimiento de 3,7 por ciento. En el periodo acumulado a agosto, el sector agropecuario se contrajo ligeramente 0,4 por ciento, debido al menor dinamismo de la actividad agrícola (0,9 por ciento), resultado contrarrestado parcialmente por el incremento de la actividad pecuaria (2,1 por ciento).

CUADRO N° 2
SECTOR AGROPECUARIO 1/
(Miles de toneladas)

Subsectores	Estructura Porcentual 2017 2/	Agosto				Enero - Agosto			
		2018	2019	Var.%	Contribución al crecimiento 3/	2018	2019	Var.%	Contribución al crecimiento 3/
SECTOR AGRÍCOLA	70,8			-25,8	-19,5			-0,9	-0,7
Orientada al mercado externo y agroindustria 2/	51,3			-31,4	-25,6			0,6	0,5
Cebolla	1,7	0,3	0,6	87,8	0,4	14,2	8,6	-39,6	-0,6
Olivo	33,3	11,3	7,7	-32,2	-17,8	138,8	142,1	2,4	1,4
Orégano	11,3	0,5	0,3	-33,4	-1,9	6,1	6,2	1,2	0,1
Sandía	1,5	0,0	0,0	-	-	6,5	9,0	39,8	0,2
Vid	2,1	0,0	0,0	-	-	7,6	6,7	-11,4	-0,2
Orientada al mercado interno 2/	19,5			-1,4	-0,3			-8,5	-1,4
Alfalfa	6,7	19,3	18,5	-4,5	0,0	166,3	158,1	-4,9	-0,2
Aji	3,4	0,0	0,1	-	-	10,7	8,4	-21,1	-0,6
Frijol Vainita	0,5	0,4	0,5	20,0	0,2	0,8	1,0	14,6	0,0
Maíz amiláceo	0,2	0,0	0,0	-	-	1,3	2,2	69,6	0,2
Maíz chala	2,4	12,0	10,5	-12,0	-0,3	90,8	75,3	-17,0	-0,3
Maíz choclo	0,3	0,1	0,2	84,3	0,1	1,9	1,0	-47,9	-0,1
Melocotón	0,2	0,0	0,0	-	-	0,4	0,4	-8,3	0,0
Papa	0,9	0,4	0,4	-11,8	-0,1	9,0	6,7	-25,8	-0,2
Pera	0,2	0,0	0,0	-	-	1,0	1,4	36,7	0,1
Pimiento	0,7	0,1	0,1	86,1	0,1	2,8	1,6	-42,9	-0,2
Tomate	1,3	0,9	0,9	-5,8	-0,1	6,2	5,7	-8,5	-0,1
Zapallo	1,1	1,9	1,5	-20,5	-0,4	7,8	6,1	-22,0	-0,1
SECTOR PECUARIO	29,2			3,7	0,9			2,1	0,4
Carne de ave 4/	17,6	1,7	1,8	3,5	0,5	13,7	13,8	0,4	0,0
Carne de ovino 4/	0,1	0,0	0,0	13,2	0,0	0,1	0,1	7,5	0,0
Carne de porcino 4/	2,1	0,2	0,2	0,7	0,0	1,7	1,8	1,3	0,0
Carne de vacuno 4/	1,0	0,1	0,1	2,7	0,0	0,6	0,6	1,4	0,0
Fibra Alpaca	0,3	0,0	0,0	-	-	0,0	0,0	-	-
Huevos	3,6	0,4	0,5	6,5	0,2	3,6	3,8	6,3	0,2
Leche	4,4	2,0	2,0	3,3	0,1	15,4	16,3	5,7	0,1
SECTOR AGROPECUARIO	100,0			-18,6	-18,6			-0,4	-0,4

1/ Cifras preliminares.

2/ Estimado a precios de 2007.

3/ En base a la estructura de similar periodo de 2018.

4/ Peso Neto.

Fuente: Ministerio de Agricultura y Riego y Gerencia Regional de Agricultura y Riego - Tacna.

Elaboración: BCRP - Sucursal Arequipa. Departamento de Estudios Económicos.

- La **actividad agrícola**, en agosto, cayó 25,8 por ciento, impulsada por el decremento de la producción de los cultivos destinados al mercado externo y agroindustria (-31,4 por ciento), especialmente olivo (-32,2 por ciento) y orégano (-33,4 por ciento), además de la nula cosecha de sandía y vid. En la misma línea, la producción dirigida al mercado interno se redujo 1,4 por ciento, debido a la menor producción de zapallo (-20,5 por ciento), maíz chala (-12,0 por ciento), papa (-11,8 por ciento) y tomate (5,8 por ciento). Hasta el cierre de agosto, la actividad agrícola registró una contracción de 0,9 por ciento, justificada por la menor producción de cultivos orientados al mercado interno (-8,5 por ciento), especialmente en el



caso del ají (-21,1 por ciento), maíz chala (-17,0 por ciento), papa (-25,8 por ciento) y pimienta (-42,9 por ciento), entre los principales. En contraste, los cultivos orientados al mercado externo y agroindustria crecieron 0,6 por ciento, principalmente por la mayor cosecha de olivo (2,4 por ciento), orégano (1,2 por ciento) y sandía (39,8 por ciento), producto de una mayor demanda por estos productos.

- Respecto al **subsector pecuario**, en agosto, se expandió 3,7 por ciento, sustentado en la mayor producción avícola de carne (3,5 por ciento), huevos (6,5 por ciento), así como por la mayor extracción de leche (3,3 por ciento), debido a la mayor disponibilidad de aves y vacas de ordeño. En el periodo acumulado, el subsector presentó la misma dinámica positiva (2,1 por ciento), explicada también por la mayor producción de huevos (6,3 por ciento), extracción de leche (5,7 por ciento) y carne de ave (0,4 por ciento), entre los principales productos.
- Respecto a la **campaña actual (2019/2020)**, en cuanto al avance de siembras al primer mes, se registró un total de 858 hectáreas, lo que representa un decremento de las áreas sembradas de 3,6 por ciento, 32 hectáreas, respecto a la campaña anterior (2018/2019). La disminución de la superficie sembrada se debe básicamente a la disminución de hectáreas sembradas de cultivos permanentes y semipermanentes de 50,0 por ciento, dada la nula siembra de productos como olivo y orégano, principalmente. En cuanto a los cultivos transitorios, se observa una contracción marginal de 0,1 por ciento, especialmente de cultivos tales como maíz chala (-11,0 por ciento), zapallo (-30,6 por ciento) y tomate (-40,0 por ciento), entre los más resaltantes, los que fueron contrarrestados por la mayor superficie sembrada de cebolla (766,7 por ciento-) y sandía (36,9 por ciento), entre otros.

CUADRO N° 3
SUPERFICIE SEMBRADA 1/
(Hectáreas)

	Campaña agrícola 2/		Variación	
	2018/2019	2019/2020	Absoluta	Porcentual
Cultivos Transitorios	828	827	-1	-0,1
Ají	191	203	12	6,3
Ají paprika	0	0	0	-
Arveja grano verde	3	1	-2	-66,7
Camote	6	7	1	16,7
Cebolla	6	52	46	766,7
Haba grano verde	0	0	0	-
Maíz amarillo duro	3	0	-3	-100,0
Maíz amiláceo	10	3	-7	-70,0
Maíz chala	263	234	-29	-11,0
Maíz choclo	21	19	-2	-9,5
Papa	17	13	-4	-23,5
Sandía	84	115	31	36,9
Tomate	25	15	-10	-40,0
Zapallo	62	43	-19	-30,6
Otros	137	122	-15	-10,9
Cultivos Permanentes y Semipermanentes	62	31	- 31	-50,0
Alfalfa	0	0	0	-
Manzana	0	0	0	-
Melon	0	0	0	-
Olivo	10	0	- 10	-100,0
Orégano	41	0	-41	-100,0
Vid	0	0	0	-
Otros	11	31	20	181,8
Total	890	858	- 32	-3,6

1/ Cifras preliminares.

2/ De Agosto a Julio.

Fuente: Gerencia Regional de Agricultura y Riego - Tacna.

Elaboración: BCRP - Sucursal Arequipa. Departamento de Estudios Económicos.

1.2 Sector pesca

- En agosto, la **actividad pesquera** experimentó una expansión de 149,9 por ciento en el periodo interanual, debido a la mayor extracción de recursos marinos para el consumo humano directo que creció más de mil por ciento, relacionada a su estado fresco ante el mayor desembarque de especies como de jurel, caracol, entre otras. En contraste, se reportó una menor captura de recursos hidrobiológicos para la línea de seco (-3,8 por ciento), que contrarrestó parcialmente el resultado final del sector.
- Entre enero y agosto, el **sector pesquero** decreció 37,1 por ciento respecto a similar periodo del año anterior, debido al menor valor de los recursos como corvina, bonito, lenguado, cojinova, lisa y entre otros; que disminuyeron sus volúmenes de extracción. Sin embargo, el mayor desembarque de las especies como jurel, pulpo, machete, perico, raya, entre otros, dirigidos al consumo humano directo (35,5 por ciento), atenuaron parcialmente el resultado final del sector.

CUADRO N° 4
SECTOR PESCA 1/
(Toneladas)

	Agosto			Enero - Agosto		
	2018	2019	Var.%	2018	2019	Var.%
Consumo Humano Directo	71	779	3/	1 974	2 676	35,5
Fresco	71	779	3/	1 972	2 673	35,5
Congelado	0	0	-	0	0	-
Seco	0	0	-3,8	2	3	40,7
SECTOR PESCA 2/			149,9			-37,1

1/ Cifras preliminares.

2/ Estimado a precios de 2007.

3/ crecieron en más del mil por ciento.

Fuente: Gerencia de la Producción - Tacna.

Elaboración: BCRP - Sucursal Arequipa. Departamento de Estudios Económicos.

1.3 Sector minería

- En agosto, la **actividad minera** creció 51,3 por ciento en términos interanuales, ante la mayor producción de cobre (56,6 por ciento) y molibdeno (46,0 por ciento), debido a la mayor recuperación de los minerales en la unidad Acumulación Toquepala 1, perteneciente a la empresa Southern Perú Copper Corporation (SPCC); así como, de un incremento en el volumen de producción de plata (56,4 por ciento), reportado por MINSUR S.A y SPCC, respectivamente. En contraste, disminuyó la producción de oro (-1,2 por ciento), que atenuó parcialmente el resultado final del sector. A nivel regional, Tacna mantiene la quinta posición en la producción de cobre a nivel nacional, con una participación del 10,6 por ciento; mientras que, retrocedió a la tercera ubicación en la producción de molibdeno, al contribuir con 19,8 por ciento de la producción total.

CUADRO N° 5
SECTOR MINERÍA 1/

(Variación % real respecto a similar periodo del año anterior)

Mineral	Estructura Porcentual 2017 2/	Agosto				Enero - Agosto			
		2018	2019	Var.%	Contribución al crecimiento 3/	2018	2019	Var.%	Contribución al crecimiento 3/
Cobre (TMF)	70,3	14 565	22 803	56,6	40,7	107 719	166 982	55,0	40,0
Oro (KFG)	6,1	276	273	-1,2	-0,1	2 085	2 223	6,6	0,4
Plata (KGF)	2,0	6 264	9 800	56,4	1,2	44 323	72 605	63,8	1,3
Molibdeno (TMF)	21,6	389	568	46,0	9,4	2 733	3 635	33,0	6,5
SECTOR MINERÍA 2/	100,0			51,3	51,3			48,2	48,2

1/ Cifras preliminares.

2/ Estimado a precios de 2007.

3/ En base a la estructura de similar periodo de 2018.

Fuente: Ministerio de Energía y Minas.

Elaboración: BCRP - Sucursal Arequipa. Departamento de Estudios Económicos.

- Entre enero y agosto, el sector se expandió en 48,2 por ciento, explicado principalmente por los mayores niveles de producción de cobre (55,0 por ciento) y molibdeno (33,0 por ciento) reportado por SPCC, ante el exitoso arranque de la concentradora Toquepala; mientras que, en menor medida, coadyuvaron a este resultado positivo la mayor extracción de concentrado de plata (63,8 por ciento) y oro (6,6 por ciento). En el mismo periodo, a nivel de regiones, Tacna se posicionó como el quinto productor cuprífero del Perú al contribuir con 10,4 por ciento a la producción total; mientras que, mantiene el segundo lugar en la producción de molibdeno a nivel nacional, al participar del 19,7 por ciento de la producción total.
- Entre enero y agosto, la inversión minera en la región alcanzó a US\$ 147 millones, lo que representó una caída de 50,4 por ciento respecto a similar periodo del 2018, explicado por la menor inversión realizada por la empresa minera SPCC, ante la conclusión de la construcción del proyecto de Ampliación Toquepala.

GRÁFICO N° 1
VARIACION DE LA PRODUCCIÓN MINERA
(Variación % real respecto a similar mes del año anterior)

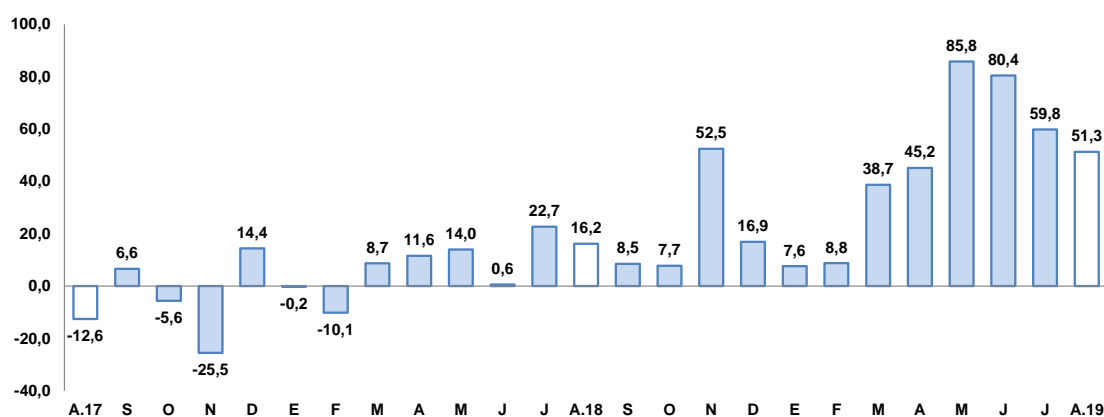

Fuente: Ministerio de Energía y Minas.
Elaboración: BCRP, Sucursal Arequipa, Departamento de Estudios Económicos

- La **cotización internacional de los principales metales**, en agosto, en su gran mayoría, reportaron resultados favorables en comparación al desempeño mostrado en los meses anteriores, a excepción del cobre y zinc que reportaron una disminución. En particular, el precio promedio del oro (US\$/oz.tr. 1 499), plata (US\$/oz.tr. 17) y plomo (CUS\$/lb. 93), aumentaron en 6,1 por ciento, 9,1 por ciento y 4,4 por ciento, respectivamente. Por su parte, el precio promedio del cobre (US\$/TM 5 709) y del zinc (CUS\$/lb. 109) se redujeron en 3,9 por ciento y 5,2 por ciento, respectivamente, debido a la inestabilidad e incertidumbre en los mercados generada por la guerra comercial entre Estados Unidos y China.

2. Otros indicadores sectoriales

2.1 Arribos a los establecimientos de hospedaje

- En junio, el **arribo de turistas** a Tacna alcanzó a 46 483 personas, reportando un crecimiento de 6,8 por ciento respecto al mismo periodo en el 2018, impulsado por el incremento en las visitas de turistas extranjeros (32,3 por ciento), en tanto que, las visitas de turistas nacionales cayeron en 4,9 por ciento, lo que contrarrestó parcialmente el resultado del período. Respecto a su procedencia, los turistas extranjeros fueron principalmente de Chile (74,0 por ciento), Venezuela (18,5 por ciento), Colombia (2,3 por ciento) y Bolivia (1,4 por ciento); mientras que, los turistas nacionales provinieron de Lima (30,5 por ciento), Arequipa (15,0 por ciento), Puno (9,5 por ciento), Moquegua (7,3 por ciento) y Cusco (2,3 por ciento). El **promedio de permanencia** de turistas extranjeros y nacionales fue de 1,48 y 1,37 días, respectivamente.

GRAFICO N° 2
VARIACIÓN DE ARRIBOS A ESTABLECIMIENTOS DE HOSPEDAJE
(Variación %)

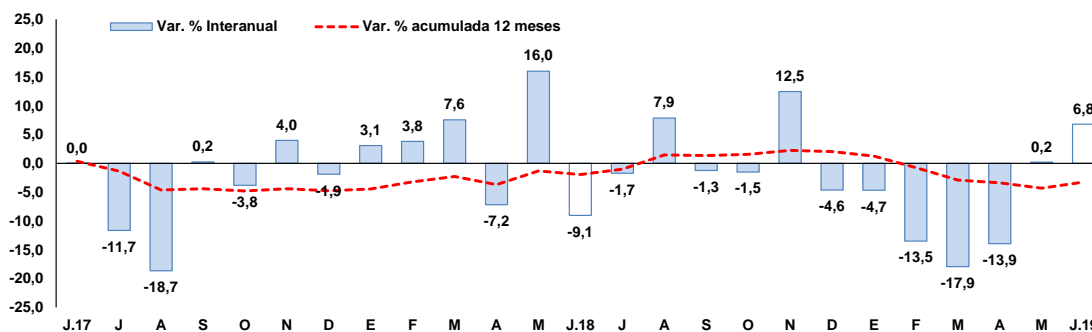

Fuente: Encuesta Mensual a Establecimientos de Hospedaje- MINCETUR.
Elaboración: BCRP, Sucursal Arequipa, Departamento de Estudios Económicos.

- Durante el primer semestre del año, la cantidad de turistas que arribó a Tacna fue de 316 628 personas, registrando una contracción de 8,1 por ciento respecto a similar período del año anterior, ante la menor afluencia de turistas nacionales (-13,5 por ciento), resultado que fue atenuado parcialmente por el crecimiento en las visitas de turistas extranjeros (0,1 por ciento).

II. SECTOR EXTERNO

1. Exportaciones

- En agosto, las **exportaciones** sumaron US\$ 25,6 millones, lo que significó un crecimiento de 93,0 por ciento en el periodo interanual, debido a una mayor demanda externa por productos tradicionales (755,6 por ciento) y no tradicionales (19,6 por ciento). En el primer caso, se explicó por los mayores embarques de productos mineros (806,8 por ciento) como cobre y molibdeno; en tanto que, en el segundo caso, fue impulsado por los mayores despachos de productos pesqueros (56,0 por ciento) como conservas de pescado, crustáceos y moluscos congelados; agropecuarios (10,6 por ciento) como vainita, cebollas, aceitunas negras y verdes, snack de frutos; y químicos (21,0 por ciento); entre los principales.
- En el periodo acumulado al mes de agosto, las exportaciones regionales totalizaron US\$ 138,0 millones, expandiéndose ligeramente 0,1 por ciento en comparación al mismo periodo del año anterior, ante los mayores despachos de productos no tradicionales (1,6 por ciento) relacionado a productos agropecuarios (13,1 por ciento) como aceitunas, hongos deshidratados, snack de frutos, palta, fideos y quinua; químicos (7,8 por ciento) como ceras, detergentes, jabones, cintas y geomembranas; y metal mecánicos (122,2 por ciento), tales como vehículos de carretera y artículos manufacturados de hierro o acero; entre otros. Por otra parte, se contrajeron los despachos de productos tradicionales (-2,5 por ciento) asociado a productos mineros (-2,2 por ciento), debido a menores envíos de oro; y productos agrícolas (-84,2 por ciento), que contrarrestaron parcialmente el resultado final del sector.
- Entre enero y agosto, los **principales países de destino** de las exportaciones de la región, se concentraron en cinco países, representando en conjunto el 73,1 por ciento del valor total exportado. En el primer lugar se registró a Chile (37,1 por ciento), seguido por Brasil (12,0 por ciento), Italia (9,1 por ciento), Japón (7,9 por ciento) y Corea del Sur (7,0 por ciento). A nivel de productos, a Chile, se enviaron principalmente, minerales de molibdeno y sus concentrados (44,1 por ciento), aceitunas (12,9 por ciento) y papel higiénico (7,5 por ciento); a Brasil, se despacharon aceitunas preparadas o conservadas, sin congelar (69,5 por ciento) y orégano fresco o seco (22,4 por ciento); a Italia, se vendió cátodos de cobre refinado (89,5 por ciento); a Japón, se embarcaron hígados, huevas y lechas secos o ahumados (70,7 por ciento); y, a Corea del Sur, fueron enviados minerales de molibdeno y sus concentrados (34,4 por ciento) y jibias, globitos, calamares y potas (24,8 por ciento).

CUADRO N° 7
EXPORTACIONES POR GRUPO DE PRODUCTOS 1/
 (Valor FOB en millones de US\$)

TIPO	Agosto			Enero-Agosto		
	2018	2019	Var.%	2018	2019	Var.%
PRODUCTOS TRADICIONALES	1,3	11,3	755,6	50,5	49,2	-2,5
Pesqueros	0,0	0,0	-	0,0	0,0	-
Agrícolas	0,1	0,0	-86,5	0,2	0,0	-84,2
Mineros	1,2	11,3	806,8	50,3	49,2	-2,2
Petróleo y Derivados	0,0	0,0	-	0,0	0,0	-100,0
PRODUCTOS NO TRADICIONALES	11,9	14,3	19,6	87,4	88,8	1,6
Agropecuario	6,0	6,7	10,6	35,7	40,4	13,1
Pesquero	3,6	5,6	56,0	32,5	30,5	-6,1
Textiles	0,4	0,3	-25,1	3,2	2,0	-38,5
Maderas y papeles y sus derivados	0,8	0,4	-48,6	5,6	5,5	-2,3
Químicos	0,8	1,0	21,0	5,0	5,4	7,8
Minerales no metálicos	0,1	0,1	-22,9	2,4	0,8	-66,9
Sidero-Metalúrgicos	0,0	0,0	-65,8	0,2	0,0	-79,7
Metal-mecánicos	0,0	0,1	562,0	1,7	3,7	122,2
Otros	0,1	0,1	-34,3	1,1	0,5	-52,2
TOTAL EXPORTACIONES	13,3	25,6	93,0	137,9	138,0	0,1

1/ Cifras preliminares.

Fuente: SUNAT.

Elaboración: BCRP - Sucursal Arequipa. Departamento de Estudios Económicos.

- A nivel de los **principales productos** exportados, entre enero y agosto, fueron enviados, en primer lugar, concentrados de molibdeno (25,1 por ciento), que fue demandado principalmente por Chile (65,2 por ciento), Países Bajos (15,8 por ciento) y Corea del Sur (9,6 por ciento); seguido por cátodos de cobre refinado (10,6 por ciento), comprados por Italia y Chile (76,8 y 23,2 por ciento, respectivamente); aceitunas preparadas o conservadas, sin congelar (9,9 por ciento), despachados en gran parte a Brasil (84,2 por ciento) y Chile (10,0 por ciento); orégano fresco o seco (6,3 por ciento), demandado básicamente por Brasil (42,6 por ciento) y España (17,7 por ciento); entre otros.

III. CRÉDITOS Y DEPÓSITOS

1. Créditos

- Los **créditos**, al finalizar el mes de agosto, concentraron un saldo de S/ 2 629 millones, lo que significó un incremento de 7,0 por ciento frente al período comparativo interanual. De otro lado, a nivel de instituciones financieras, el Banco de la Nación colocó el 3,2 por ciento de las operaciones y sus saldos disminuyeron en 1,2 por ciento; la Banca Múltiple canalizó el 59,8 por ciento del total y reportó una expansión en sus colocaciones de 4,9 por ciento; Agrobanco participó del 0,4 por ciento del crédito total y sus saldos registraron una contracción de 32,1 por ciento; por su parte, las Instituciones No Bancarias, alcanzaron el 36,5 por ciento de las colocaciones y mostraron un alza en sus saldos de 12,4 por ciento, principalmente por el mayor dinamismo registrado de las Cajas Municipales (13,5 por ciento).
- En cuanto al **tipo de moneda**, los créditos en moneda local, canalizaron el 92,8 por ciento del total de colocaciones y registraron un crecimiento de 9,5 por ciento frente al resultado alcanzado en el mismo período del año anterior; mientras que, las colocaciones en moneda extranjera concentraron el 7,2 por ciento de las operaciones y reportaron una caída de 17,1 por ciento. El coeficiente de dolarización registró 7,2 por ciento, ubicándose en 2,1 puntos porcentuales por debajo del valor registrado al finalizar el mismo mes del año anterior.

CUADRO N° 8
CREDITO DIRECTO
(Saldos en millones de soles)

	Estructura %	Agosto		Var.% Nominal Ago-19 / Ago-18
		Ago-19	2018	
Banco de la Nación 1/	3,2	86	85	-1,2
Agrobanco 2/	0,4	17	11	-32,1
Banca múltiple	59,8	1499	1572	4,9
Instituciones no bancarias	36,5	855	961	12,4
Financieras	8,1	196	213	8,9
Cajas Municipales	28,2	653	741	13,5
Cajas Rurales	0,2	5	6	15,8
Edpymes	0,0	1	1	-9,4
Arrendamiento Financiero	0,0	0	0	-
TOTAL	100,0	2 456	2 629	7,0
Empresas	63,3	1595	1666	4,4
Personas	36,7	862	964	11,9
Consumo	28,5	665	749	12,7
Hipotecario	8,2	196	214	9,2
MN	92,8	2227	2439	9,5
ME	7,2	229	190	-17,1
ME (Millo.US\$)		69	56	-19,5

1/ Considera sólo los créditos de consumo e hipotecario.

2/ No considera los créditos a las demás empresas del sistema financiero.

Fuente: SBS y AFP.

Elaboración: BCRP, Sucursal Arequipa, Departamento de Estudios Económicos.

- Según el **tipo de crédito**, las mayores operaciones fueron canalizadas al sector empresarial, que mostraron una participación del 63,3 por ciento, lo que significó un crecimiento en las colocaciones de 4,4 por ciento; mientras que, los créditos dirigidos a las personas representaron el 36,7 por ciento del total de operaciones y registraron un crecimiento de 11,9 por ciento, impulsados por los mayores créditos de consumo (12,7 por ciento) e hipotecarios (9,2 por ciento).

GRAFICO N° 4
VARIACIÓN DEL CREDITO DIRECTO
(Variación % respecto a similar mes del año anterior)

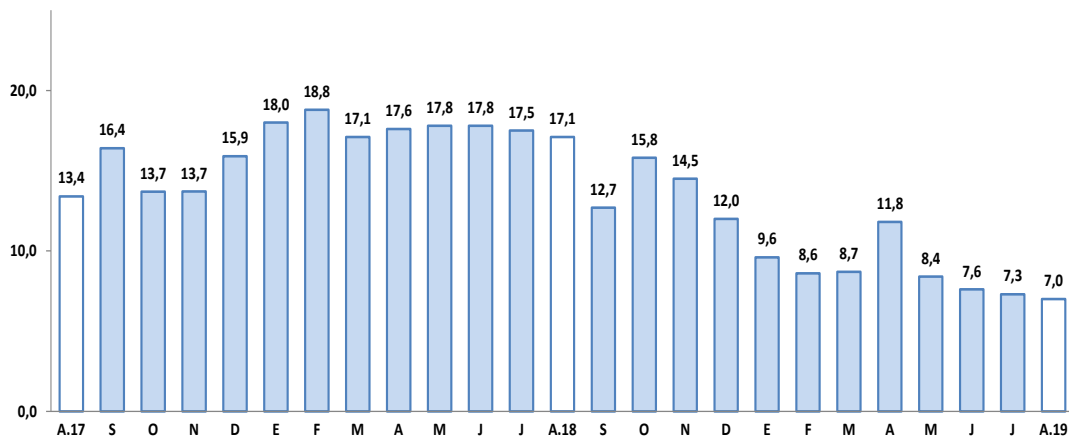

Fuente: Superintendencia de Banca, Seguros y AFP.

Elaboración: BCRP, Sucursal Arequipa, Departamento de Estudios Económicos.

- La **tasa de morosidad**, correspondiente a julio, alcanzó al 5,6 por ciento, ubicándose en 1,0 punto porcentual por encima del nivel registrado en su comparativo interanual. Las tasas más altas correspondieron a Agrobanco (45,8 por ciento) y a las EDPYMES (8,0 por ciento); mientras que, las tasas más bajas correspondieron al Banco de la Nación (1,7 por ciento) y la Banca Múltiple (5,2 por ciento). Las Cajas Municipales y las Empresas Financieras registraron morosidades del 6,4 y 5,7 por ciento, respectivamente.

GRAFICO N° 5
TASA DE MOROSIDAD 1/2/
(Porcentajes)

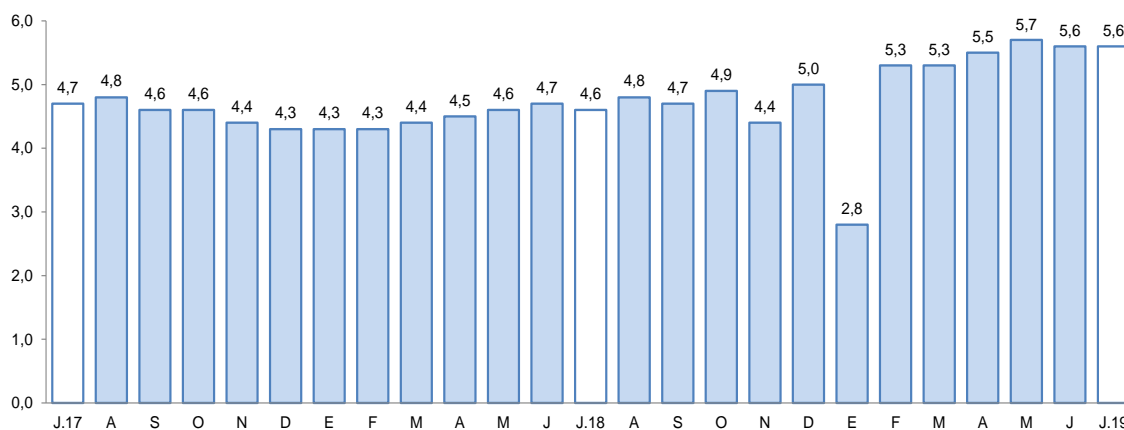

1/ Preliminar.

2/ Morosidad = (créditos vencidos + créditos en cobranza judicial) / colocaciones brutas.

Elaboración: BCRP, Sucursal Arequipa, Departamento de Estudios Económicos.

2. Depósitos

- Los **depósitos**, al finalizar el mes de agosto, registraron un saldo de S/ 1 873 millones, registrando un incremento de las captaciones de 5,8 por ciento frente a su comparativo interanual. A nivel de instituciones, el Banco de la Nación capturó el 14,9 por ciento del total y sus saldos se expandieron en 6,4 por ciento; la Banca Múltiple canalizó el 54,5 por ciento de los depósitos, incrementándose en 6,8 por ciento; en tanto que, las Instituciones No Bancarias participaron del 30,7 por ciento del total y sus saldos se incrementaron en 3,9 por ciento, principalmente por la mayor captación de las Cajas Municipales (2,7 por ciento) y las Financieras (24,1 por ciento).

CUADRO N° 9
DEPÓSITOS
(Saldos en millones de soles)

	Estructura % Ago-19	Agosto		Var.% Nominal Ago-19 / Ago-18
		2018	2019	
Banco de la Nación	14,9	261	278	6,4
Banca múltiple	54,5	955	1020	6,8
Instituciones no bancarias	30,7	553	574	3,9
Financieras	1,9	28	35	24,1
Cajas Municipales	28,7	524	538	2,7
Cajas Rurales	0,1	0	1	194,3
TOTAL	100,0	1 770	1 873	5,8
Vista	19,0	321	356	10,8
Ahorro	44,8	798	839	5,1
A plazo	36,2	650	678	4,3
MN	76,1	1309	1425	8,8
ME	23,9	461	448	-2,7
ME (Mill. US\$)		140	132	-5,6

Fuente: SBS y AFP

Elaboración: BCRP, Sucursal Arequipa, Departamento de Estudios Económicos.

- Por **tipo de moneda**, los depósitos en moneda local capturaron el 76,1 por ciento del total y sus saldos crecieron en 8,8 por ciento; mientras que, el 23,9 por ciento restante de las operaciones se dieron en moneda extranjera, registrando una baja del 2,7 por ciento. De esta manera, el coeficiente de dolarización fue de 23,9 por ciento, ubicándose en 2,1 puntos porcentuales por debajo del valor registrado en su comparativo interanual.

- Por **modalidad de captación**, los mayores registros correspondieron a los depósitos de ahorro, los que concentraron una participación de 44,8 por ciento del total de operaciones, y cuyos saldos se incrementaron en 5,1 por ciento; seguidos por los depósitos a plazo, los que alcanzaron el 36,2 por ciento de las operaciones; expandiéndose en 4,3 por ciento, en tanto que, los depósitos a la vista capturaron el 19,0 por ciento restante y crecieron en 10,8 por ciento.

GRAFICO N° 6
VARIACIÓN DE LOS DEPOSITOS 1/
(Variación % respecto a similar mes del año anterior)

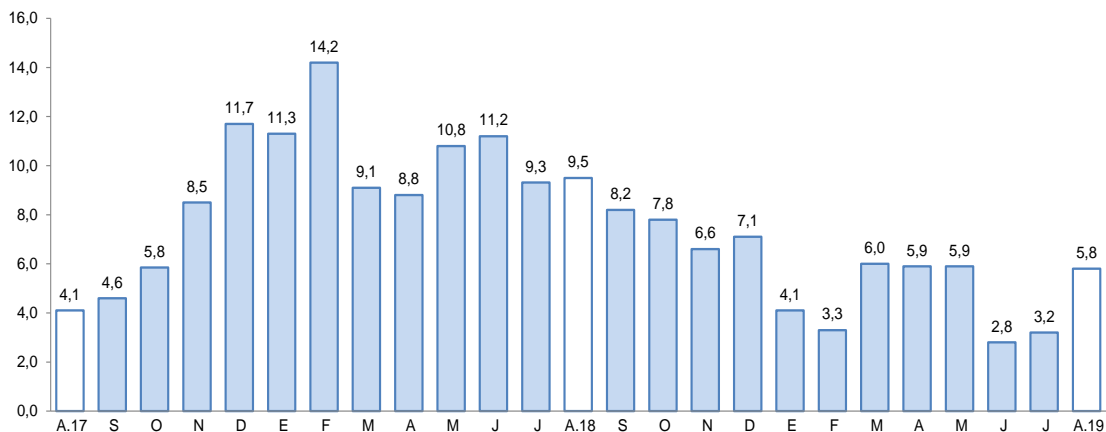

1/ Comprende Banco de la Nación, banca múltiple, cajas municipales, cajas rurales y financieras.

Fuente: Superintendencia de Banca, Seguros y AFP.

Elaboración: BCRP, Sucursal Arequipa, Departamento de Estudios Económicos.

- El ratio **colocaciones/depositos** en Tacna, en agosto, alcanzó a 1,40, situándose por encima del valor alcanzado en su comparativo interanual (1,39).

IV. EJECUCIÓN DEL PRESUPUESTO DE GASTOS DEL GOBIERNO GENERAL

1. Ejecución del gasto corriente no financiero

- En agosto, el **gasto corriente** sumó S/ 84 millones, lo que significa una contracción real de 5,3 por ciento en el periodo interanual; ante el menor gasto del Gobierno nacional (-10,6 por ciento) y de los Gobiernos locales (-5,9 por ciento), resultado atenuado por el incremento del gasto del Gobierno regional (1,2 por ciento).
- En cuanto a rubros, Remuneraciones creció 1,6 por ciento en el periodo comparativo, impulsado por el mayor gasto del Gobierno nacional (3,8 por ciento) y del Gobierno regional (4,7 por ciento); contrarrestado parcialmente por los Gobiernos locales que registraron una caída de 19,1 por ciento. Respecto al rubro de Bienes y Servicios, se reporta una contracción de 0,5 por ciento, proveniente del menor gasto del Gobierno regional (-12,8 por ciento); en contraste con el mayor gasto del Gobierno nacional (5,8 por ciento) y Gobiernos locales (2,6 por ciento). De forma similar, el rubro de Transferencias se contrajo 44,0 por ciento, debido básicamente al menor desembolso del Gobierno nacional (-68,5 por ciento) y, en menor medida, de los Gobiernos locales (-5,9 por ciento).

CUADRO N° 10
TACNA: EJECUCIÓN DEL GASTO CORRIENTE NO FINANCIERO 1/ 2
(Miles de soles)

	Agosto			Enero - Agosto		
	2018	2019	Var.% real	2018	2019	Var.% real
I. GASTOS CORRIENTES	87	84	-5,3	710	738	1,6
Gobierno nacional	39	35	-10,6	313	340	6,3
Gobierno regional	32	34	1,2	267	282	3,2
Gobiernos locales	15	15	-5,9	131	116	-13,0
Remuneraciones	49	51	1,6	409	411	-1,5
Gobierno nacional	21	22	3,8	180	179	-2,3
Gobierno regional	22	24	4,7	182	192	3,0
Gobiernos locales	6	5	-19,1	47	40	-16,0
Bienes y Servicios	26	26	-0,5	191	194	-0,9
Gobierno nacional	10	10	5,8	69	80	12,9
Gobierno regional	7	6	-12,8	44	43	-4,3
Gobiernos locales	9	9	2,6	78	71	-11,1
Transferencias 1/	12	7	-44,0	111	133	17,5
Gobierno nacional	8	3	-68,5	65	81	23,1
Gobierno regional	3	4	8,3	41	47	12,5
Gobiernos locales	1	1	-5,9	5	5	-13,2
II. FORMACIÓN BRUTA DE CAPITAL	66	34	-48,9	309	219	-30,7
Gobierno nacional	3	7	95,2	69	67	-6,0
Gobierno regional	37	16	-56,4	117	93	-22,6
Gobiernos locales	25	11	-57,5	123	60	-52,3
III OTROS GASTOS DE CAPITAL 2/	0	0	-36,7	1	4	267,5
GASTO NO FINANCIERO TOTAL (I+II+III)	152	118	-24,1	1 020	961	-7,9
Gobierno nacional	42	42	-1,8	383	411	4,8
Gobierno regional	69	50	-29,4	384	374	-4,6
Gobiernos locales	41	26	-38,4	253	176	-32,0

1/ Información actualizada al 31 de agosto de 2019.

2/ Comprende la adquisición de activos no financieros

Fuente: MEF.

Elaboración: BCRP, Sucursal Arequipa. Departamento de Estudios Económicos.

- Entre enero y agosto, el **gasto corriente** sumó S/ 738 millones, lo que representa una expansión de 1,6 por ciento frente al acumulado del mismo periodo de 2018; esto por el mayor gasto del Gobierno nacional (6,3 por ciento) y del Gobierno regional (3,2 por ciento); no obstante, el gasto de los Gobiernos locales disminuyó 13,0 por ciento.
- A nivel de **rubros**, Remuneraciones se contrajo 1,5 por ciento, a causa del menor gasto de los Gobiernos locales (-16,0 por ciento) y, en menor medida, del Gobierno nacional (-2,3 por ciento), aun cuando el gasto del Gobierno regional creció 3,0 por ciento. Igualmente, el rubro Bienes y Servicios reportó una contracción de 0,9 por ciento, asociado al menor gasto de los Gobiernos locales (-11,1 por ciento) y del Gobierno regional (-4,3 por ciento), resultado contrarrestado por el mayor gasto del Gobierno nacional (12,9 por ciento). Por el contrario, las Transferencias registraron un alza de 17,5 por ciento, resultado que obedeció al mayor gasto del Gobierno nacional (23,1 por ciento) y Gobierno regional (12,5 por ciento), mientras los Gobiernos locales redujeron su gasto en 13,2 por ciento.
- En agosto, la **inversión pública** (formación bruta de capital) fue de S/ 34 millones, lo que implica una contracción de 48,9 por ciento frente al mismo periodo de 2018; resultado proveniente del menor dinamismo del Gobierno regional (-56,4 por ciento) y Gobiernos locales (-57,5 por ciento), resultado atenuado por la mayor ejecución del Gobierno nacional (95,2 por ciento). En el periodo acumulado, la inversión pública disminuyó 30,7 por ciento respecto al periodo comparativo, ante la contracción en la ejecución en los tres niveles de gobierno: Gobierno nacional (-6,0 por ciento), Gobierno regional (-22,6 por ciento) y, especialmente, de los Gobiernos locales (-52,3 por ciento).

- De esta manera, el avance de la ejecución de la inversión pública en la región fue de 35,6 por ciento del PIM, impulsado por el Gobierno nacional que reportó un avance de 41,0 por ciento, el Gobierno regional con una ejecución del 32,6 por ciento y los Gobiernos locales con un avance acumulado de 35,7 por ciento.

GRÁFICO N° 7
TACNA: VARIACIÓN DE LA INVERSIÓN PÚBLICA
(Variación % real)

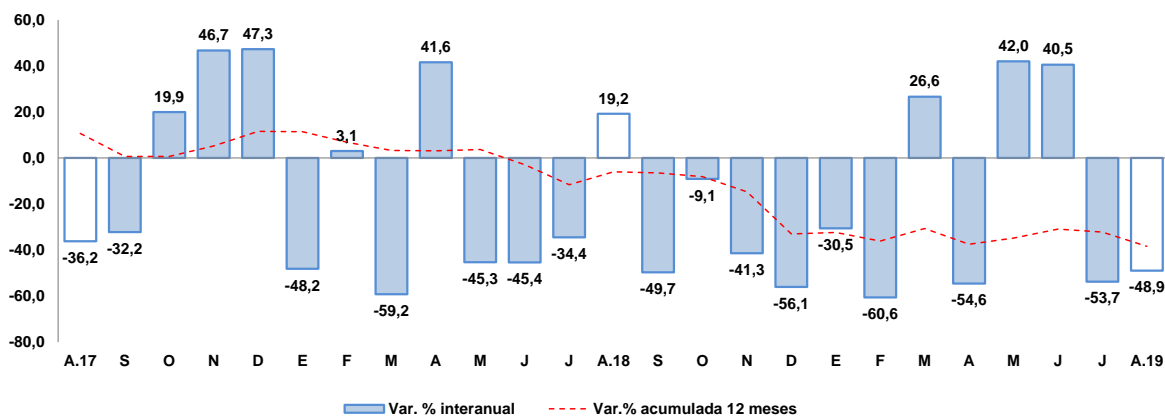

Fuente: Ministerio de Economía y Finanzas.

Elaboración: BCRP, Sucursal Arequipa, Departamento de Estudios Económicos

- Los principales proyectos que se ejecutaron en los tres niveles de gobierno fueron:

Por el Gobierno nacional:

- Integración vial Tacna - La Paz; con un monto de inversión de S/ 1,4 millones
- Mejoramiento del camino vecinal Puente Los Palos - Santa Rosa - Complejo aduanero Santa Rosa, distrito y provincia de Tacna; con un monto de S/ 1,2 millones.
- Mejoramiento de los servicios migratorios brindados por las dependencias de la Jefatura Zonal de Tacna - Superintendencia Nacional de Migraciones, con un monto de inversión de S/ 914,0 mil.
- Mejoramiento del Centro de Servicios al Contribuyente, así como del Centro de Control y Fiscalización de Tacna; con un monto de inversión de S/ 774,3 mil.
- Mejoramiento y ampliación del servicio educativo de la escuela académico profesional de educación en la Universidad Nacional Jorge Basadre Grohmann, por S/ 394,5 mil.

En el Gobierno regional:

- Mejoramiento de los servicios de salud del Hospital Hipólito Unanue de Tacna, distrito y provincia de Tacna; con un monto de S/ 9,8 millones.
- Mejoramiento del servicio educativo técnico productivo Cetpro Gregorio Albarracín de Tarata, distrito y provincia de Tarata; con un monto de inversión de S/ 882,0 mil.
- Instalación de los servicios básicos y urbanísticos para el Colegio de Alto Rendimiento (COAR), distrito y provincia de Tacna; con una inversión de S/ 655,8 mil.

- Mejoramiento del servicio educativo en la I.E. N°42217 Nuestros Héroes de la Guerra del Pacífico, distrito y provincia de Tacna; con un monto de S/ 502,9 mil.
- Creación del Centro de Atención Integral a poblaciones vulnerables afectadas por violencia familiar en el departamento de Tacna; con un monto de S/ 479,3 mil.

Por los **Gobiernos locales:**

- Creación de la infraestructura de riego represamiento Cularjahuira para la comisión de regantes Camilaca, distrito de Camilaca, provincia de Candarave; con un monto de S/ 908,5 mil.
- Mejoramiento de la capacidad operativa del servicio de la Municipalidad Distrital de Ciudad Nueva, distrito de Ciudad Nueva - Tacna; con una inversión de S/ 721,8 mil.
- Mejoramiento de los servicios recreativos de la losa deportiva Luis Cornejo Villanueva del centro poblado de Ilabaya, distrito de Ilabaya, provincia de Jorge Basadre, por S/ 676,5 mil.
- Renovación de UBS tipo arrastre hidráulico y línea de aducción; en el sistema de saneamiento Alto Mirave, distrito de Ilabaya - Jorge Basadre; con S/ 543,8 mil.
- Mejoramiento y ampliación de los servicios recreacionales del Parque del Niño Albarracino en la Junta Vecinal Los Cedros, distrito de Coronel Gregorio Albarracín Lanchipa, con un monto de inversión de S/ 419,0 mil.

V. ANEXOS



ANEXO 1

PRODUCTOS	2018					2019								PRODUCTOS
	AGO	SEP	OCT	NOV	DIC	ENE	FEB	MAR	ABR	MAY	JUN	JUL	AGO	
AGRICOLA														AGRICOLA
Cebolla	329	664	352	185	289	1 010	292	1 361	3 973	148	450	718	618	Cebolla
Olivo	11 340	6 820	2 455	0	0	0	0	5 470	41 951	53 851	30 550	2 600	7 685	Olivo
Orégano	494	1 059	1 384	2 288	1 108	484	5	403	2 873	1 391	349	349	329	Orégano
Sandia	0	0	468	722	3 935	4 435	2 958	1 000	486	162	0	0	0	Sandia
Alfalfa	19 349	19 067	19 941	20 372	20 759	20 958	20 738	20 344	20 385	19 231	19 331	18 590	18 474	Alfalfa
Aji	0	62	0	30	680	1 831	2 526	2 615	681	317	111	282	84	Aji
Maiz amilaceo	0	0	0	0	0	0	5	8	31	31	1 796	305	0	Maiz amilaceo
Maiz chala	11 985	12 121	11 334	12 668	12 672	12 281	10 374	6 007	6 700	10 812	10 761	7 854	10 546	Maiz chala
Maiz choclo	127	153	121	44	176	26	186	192	214	0	60	104	234	Maiz choclo
Papa	423	582	268	311	185	141	1 019	2 828	1 630	360	0	326	373	Papa
Pimiento	72	187	150	82	347	298	114	204	105	55	454	247	134	Pimiento
Tomate	910	846	899	703	925	1 002	1 087	979	618	370	278	523	857	Tomate
Vid	0	0	0	0	0	966	2 090	3 610	50	0	0	0	0	Vid
Zapallo	1 939	2 331	861	406	267	1 280	469	1 306	504	199	0	820	1 542	Zapallo
Otros Agrícolas														Otros Agrícolas
Frijol vainita	425	413	259	70	0	0	0	0	0	0	80	373	510	Frijol vainita
Brócoli	128	181	150	180	184	190	76	80	70	90	92	87	127	Brócoli
Col o Repollo	203	182	166	196	181	285	123	85	55	95	79	93	116	Col o Repollo
Lechuga	204	213	228	299	272	278	69	70	113	79	116	122	180	Lechuga
Pepinillo	34	143	116	248	322	138	219	279	135	368	132	64	224	Pepinillo
PECUARIO														PECUARIO
Carne de ave	1 717	1 424	1 671	1 600	1 795	1 778	1 539	1 658	1 747	1 787	1 722	1 752	1 776	Carne de ave
Carne de porcino	222	228	227	228	246	205	226	225	219	224	224	225	224	Carne de porcino
Carne de vacuno	79	82	81	87	93	68	81	76	77	80	80	82	81	Carne de vacuno
Huevo	441	450	436	461	457	458	458	475	519	451	509	488	469	Huevo
Leche	1 976	2 078	2 145	1 831	2 001	2 113	1 887	2 092	2 040	2 060	2 060	1 987	2 041	Leche
Otros Pecuarios														Otros Pecuarios
Carne de alpaca	20	18	17	16	18	14	14	15	15	19	19	22	24	Carne de alpaca
Carne de llama	12	11	12	11	13	9	9	10	10	11	11	12	12	Carne de llama
Carne de caprino	7	7	7	6	7	5	5	5	6	6	6	7	7	Carne de caprino
Carne de ovino	16	15	16	16	18	14	16	16	15	15	15	16	18	Carne de ovino

1/ Cifras Preliminares
Fuente: Ministerio de Agricultura y Gerencia Regional de Agricultura y Riego-Tacna
Elaboración: BCRP - Sucursal Arequipa. Departamento de Estudios Económicos.



ANEXO 2

**TACNA: EXTRACCIÓN DE ESPECIES HIDROBIOLÓGICAS 1/
(Toneladas métricas)**

ESPECIES	2018					2019								ESPECIES
	AGO	SET	OCT	NOV	DIC	ENE	FEB	MAR	ABR	MAY	JUN	JUL	AGO	
CHD 2/	71	70	244	506	228	197	225	127	141	69	412	727	779	CHD 2/
1. Fresco	71	70	244	506	228	196	225	126	140	68	411	727	779	1. Fresco
2. Congelado	0	0	0	0	0	0	0	0	0	0	0	0	0	2. Congelado
3. Seco	0	0	0	1	0	0	0	1	1	1	0	0	0	3. Seco

1/ Cifras preliminares

2/ Consumo Humano Directo

Fuente: Ministerio de la Producción -Tacna

Elaboración: BCRP - Sucursal Arequipa. Departamento de Estudios Económicos.



ANEXO 3

TACNA: PRODUCCION MINERA 1/

PRODUCTOS	2018					2019								PRODUCTOS
	AGO	SET	OCT	NOV	DIC	ENE	FEB	MAR	ABR	MAY	JUN	JUL	AGO	
MINERIA METÁLICA														MINERIA METÁLICA
Cobre (TMF)	14 565	12 996	13 406	16 081	17 840	14 693	14 369	23 317	19 667	26 975	21 225	23 935	22 803	Cobre (TMF)
Oro (KGF)	276	304	289	274	390	278	256	269	301	278	320	249	273	Oro (KGF)
Plata (KGF)	6 264	5 410	5 604	7 038	7 962	6 468	5 978	9 737	8 575	12 298	9 437	10 313	9 800	Plata (KGF)
Molibdeno (TMF)	389	392	380	348	305	188	171	213	519	656	693	626	568	Molibdeno (TMF)

1/ Cifras Preliminares

Fuente: Ministerio de Energía y Minas.

Elaboración: BCRP - Sucursal Arequipa. Departamento de Estudios Económicos.

ANEXO 4

TACNA: EXPORTACIONES POR TIPO DE PRODUCTO 1/
(Valor FOB - Millones de US\$)

TIPO	2018					2019								TIPO
	AGO	SET	OCT	NOV	DIC	ENE	FEB	MAR	ABR	MAY	JUN	JUL	AGO	
PRODUCTOS TRADICIONALES	1,3	11,6	1,3	9,4	2,0	8,7	1,9	1,3	6,0	1,3	7,0	11,7	11,3	PRODUCTOS TRADICIONALES
Agropecuario	0,1	0,0	0,0	0,0	0,0	0,0	0,0	0,0	0,0	0,0	0,0	0,0	0,0	Agropecuario
Pesquero	0,0	0,0	0,0	0,0	0,0	0,0	0,0	0,0	0,0	0,0	0,0	0,0	0,0	Pesquero
Minero	1,2	11,6	1,3	9,4	2,0	8,7	1,9	1,3	6,0	1,3	7,0	11,7	11,3	Minero
Petróleo y Derivados	0,0	0,0	0,0	0,0	0,0	0	0,0	0,0	0,0	0,0	0,0	0,0	0	Petroleo y Derivados
PRODUCTOS NO TRADICIONALES	11,9	9,5	13,4	11,8	20,2	11,5	8,0	10,6	9,7	10,6	11,6	12,6	14,3	PRODUCTOS NO TRADICIONALES
Agropecuario	6,0	4,7	5,2	4,7	4,5	5,4	3,8	4,9	4,4	4,8	5,0	5,3	6,7	Agropecuario
Textiles	0,4	0,3	0,3	0,3	0,4	0,2	0,3	0,2	0,3	0,3	0,3	0,2	0,3	Textiles
Pesquero	3,6	2,4	2,7	3,8	3,9	2,1	2,9	3,5	3,1	3,6	4,4	5,2	5,6	Pesquero
Maderas y papeles	0,8	0,7	0,9	0,7	0,7	0,6	0,7	0,6	0,8	0,8	0,7	0,9	0,4	Maderas y papeles
Químico	0,8	1,1	0,7	0,7	0,8	0,6	0,2	0,8	0,5	0,9	0,9	0,6	1,0	Químico
Mineral no Metálico	0,1	0,1	0,1	0,1	0,1	0,1	0,1	0,1	0,1	0,1	0,1	0,1	0,1	Mineral no Metálico
Siderúrgico	0,0	0,0	0,0	0,1	0,0	0,0	0,0	0,0	0,0	0,0	0,0	0,0	0,0	Siderurgico
Metal Mecánico	0,0	0,0	3,3	1,3	9,7	2,4	0,0	0,4	0,3	0,0	0,2	0,2	0,1	Metal Mecánico
Otros	0,1	0,0	0,2	0,1	0,1	0,1	0,0	0,1	0,0	0,1	0,0	0,1	0,1	Otros
EXPORTACIONES FOB	13,3	21,1	14,8	21,2	22,2	20,2	9,8	11,9	15,7	11,9	18,5	24,4	25,6	EXPORTACIONES FOB

1/ Cifras Preliminares

Fuente: SUNAT.

Elaboración: BCRP - Sucursal Arequipa. Departamento de Estudios Económicos.



ANEXO 5

TACNA: ESTRUCTURA DE EXPORTACIONES POR PRINCIPALES PAÍSES DE DESTINO

ENERO - AGOSTO

(Valor FOB - Millones de US\$)

País	Principales Productos	% del Total	Valor FOB acumulado	Estructura % por país
Chile		37,1	51,2	100,0%
	Minerales de molibdeno y sus concentrados		22,6	44,1%
	Aceitunas		6,6	12,9%
	Papel Higiénico		3,9	7,5%
	Cátodos de cobre refinado		3,4	6,6%
	Automóviles para mas de 16 personas		2,6	5,0%
	Las demás placas de polímeros de etileno		1,9	3,8%
	Aceitunas preparadas o conservadas, sin congelar		1,4	2,7%
	Orégano fresco o seco		0,9	1,8%
	Otros		8,0	15,6%
Brasil		12,0	16,6	100,0%
	Aceitunas preparadas o conservadas, sin congelar		11,5	69,5%
	Orégano fresco o seco		3,7	22,4%
	Las demás hortalizas secas, cortadas en trozos		0,7	4,2%
	Otros		0,7	4,0%
Italia		9,1	12,5	100,0%
	Cátodos de cobre refinado		11,2	89,5%
	Jibias, globitos, calamares y potas		0,6	4,9%
	Otros		0,7	5,6%
Japón		7,9	11,0	100,0%
	Hígados, huevas y lechas secos o ahumados		7,7	70,7%
	Otros		3,2	29,3%
Corea del Sur		7,0	9,7	100,0%
	Minerales de molibdeno y sus concentrados		3,3	34,4%
	Jibias, globitos, calamares y potas		2,4	24,8%
	Las demás conservas de pescados - Sucedáneos del caviar		2,1	21,4%
	Otros		1,9	19,4%
España		5,6	7,7	100,0%
	Jibias, globitos, calamares y potas		2,6	34,3%
	Aceite de oliva virgen		1,7	22,4%
	Orégano fresco o seco		1,5	20,1%
	Otros		1,8	23,2%
Países Bajos		4,0	5,5	100,0%
	Minerales de molibdeno y sus concentrados		5,5	99,0%
	Jibias, globitos, calamares y potas		0,1	1,0%
Bolivia		2,3	3,2	100,0%
	Pastas alimenticias que contengan huevo		2,5	76,9%
	Las demás placas de polímeros de etileno		0,5	16,6%
	Otros		0,2	6,5%
Otros		15,0	20,7	
TOTAL		100,0	138,0	

Fuente: SUNAT

Elaboración: BCRP - Sucursal Arequipa. Departamento de Estudios Económicos.



ANEXO 6

TACNA: ESTRUCTURA DE EXPORTACIONES POR PRINCIPALES PRODUCTOS
ENERO - AGOSTO
(Valor FOB - Millones de US\$)

Producto	% del Total	Valor FOB acumulado	Estructura % por país
Minerales de molibdeno y sus concentrados	25,1	34,6	100,0%
Chile		22,6	65,2%
Países Bajos		5,5	15,8%
Corea del Sur		3,3	9,6%
Otros		3,3	9,4%
Cátodos de cobre refinado	10,6	14,6	100,0%
Italia		11,2	76,8%
Chile		3,4	23,2%
Aceitunas preparadas o conservadas, sin congelar	9,9	13,7	100,0%
Brasil		11,5	84,2%
Chile		1,4	10,0%
Otros		0,8	5,8%
Orégano fresco o seco	6,3	8,7	100,0%
Brasil		3,7	42,6%
España		1,5	17,7%
Chile		0,9	10,7%
Otros		2,5	28,9%
Hígados, Huevas y lechas secos o ahumados	6,2	8,5	100,0%
Japón		7,7	90,9%
Rusia		0,4	4,9%
Corea del Sur		0,2	2,3%
Otros		0,2	1,9%
Las demás Jibias, globitos, calamares y potas	6,1	8,4	100,0%
España		2,6	31,3%
Corea del Sur		2,4	28,4%
Japón		0,7	7,8%
Otros		2,7	32,5%
Aceitunas	5,0	6,9	100,0%
Chile		6,6	95,2%
Otros		0,3	4,8%
Jibias, globitos, calamares y pota congelados	3,2	4,4	100,0%
Corea del Sur		1,3	30,4%
España		0,7	16,7%
Otros		2,3	52,9%
Otros	27,7	38,2	
TOTAL	100,0	138,0	

Fuente: SUNAT

Elaboración: BCRP - Sucursal Arequipa. Departamento de Estudios Económicos.



ANEXO 7

TACNA: IMPORTACIONES 1/
(Valor FOB - Millones de US\$)

DESCRIPCIÓN	2018					2019								DESCRIPCIÓN
	AGO	SET	OCT	NOV	DIC	ENE	FEB	MAR	ABR	MAY	JUN	JUL	AGO	
I. BIENES DE CONSUMO	19,7	16,8	19,4	22,3	15,8	13,6	14,4	18,4	17,6	19,8	22,7	20,9	19,0	I. BIENES DE CONSUMO
Bienes de Consumo no Duradero	17,7	14,9	17,2	19,8	13,3	11,4	12,5	16,2	15,8	17,8	20,6	19,0	17,1	Bienes de Consumo no Duradero
Bienes de Consumo Duradero	2,1	1,9	2,2	2,5	2,5	2,2	1,9	2,2	1,8	1,9	2,1	1,8	1,9	Bienes de Consumo Duradero
II. INSUMOS	6,8	6,0	7,2	6,8	5,1	7,7	5,7	7,9	6,8	6,4	5,9	7,3	6,8	II. INSUMOS
Combustibles, Lubricantes y Conexos	1,2	0,9	0,7	0,1	0,2	0,9	0,2	1,0	0,7	0,6	0,8	0,5	0,8	Combustibles, Lubricantes y Conexos
Materias Primas para la Agricultura	0,2	0,3	0,2	0,3	0,1	0,5	0,1	0,1	0,1	0,0	0,2	0,5	0,1	Materias Primas para la Agricultura
Materias Primas para la Industria	5,5	4,8	6,4	6,4	4,8	6,4	5,4	6,9	6,0	5,7	4,8	6,4	5,9	Materias Primas para la Industria
III. BIENES DE CAPITAL Y MATERIALES DE CONSTRUCCIÓN	32,1	20,6	28,7	24,8	41,1	14,4	21,8	19,6	38,5	37,6	40,0	38,5	23,4	III. BIENES DE CAPITAL Y MATERIALES DE CONSTRUCCIÓN
Materiales de Construcción	1,5	0,8	1,3	1,5	1,5	1,1	0,9	1,2	1,4	0,8	1,6	1,5	2,2	Materiales de Construcción
Bienes de Capital para la Agricultura	0,1	0,1	0,3	0,1	0,2	0,2	0,4	0,4	0,3	0,1	0,4	0,4	0,3	Bienes de Capital para la Agricultura
Bienes de Capital para la Industria	7,8	2,5	5,6	4,3	4,1	4,3	4,6	3,8	6,4	6,7	6,9	7,0	4,3	Bienes de Capital para la Industria
Equipos de Transporte	22,7	17,3	21,5	18,9	35,3	8,8	16,0	14,2	30,3	30,0	31,1	29,6	16,6	Equipos de Transporte
TOTAL	58,7	43,5	55,3	53,9	62,0	35,7	41,9	46,0	62,9	63,8	68,6	66,7	49,1	TOTAL

1/ Cifras preliminares

Fuente: Superintendencia Nacional de Aduanas y de Administración Tributaria

Elaboración: BCRP - Sucursal Arequipa. Departamento de Estudios Económicos.

ANEXO 8

TACNA: ESTRUCTURA DE IMPORTACIONES POR PRINCIPALES PAÍSES DE DESTINO
ENERO - AGOSTO
(Valor FOB - Millones de US\$)

País	Principales Productos	% del Total	Valor FOB acumulado	Estructura % por país
Chile		34,6	150,6	100,0%
	Abrigos, chaquetones y capas de fibras sintéticas o artificiales		12,6	8,4%
	Manzanas frescas		10,8	7,2%
	Demás partes destinadas a las máquinas (grúas)		9,3	6,2%
	Los demás calzados con parte superior de materia textil		7,5	5,0%
	Los demás abrigos de fibras sintéticas o artificiales		7,5	5,0%
	Preparaciones para concentración de minerales		5,6	3,7%
	Detonadores eléctricos		5,5	3,6%
	Bolas y artículos similares para molinos		5,4	3,6%
	Las demás partes de bombas para líquidos		5,1	3,4%
	Peras		4,3	2,8%
	Cápsulas fulminantes		3,5	2,3%
	Los demás duraznos incluidos los grifones y nectarinas		2,1	1,4%
	Los demás explosivos preparados, excepto las pólvoras.		1,9	1,2%
	Otros		69,6	46,2%
Brasil		21,3	92,8	100,0%
	Los demás Vehículos automóbiles para transporte		57,1	61,6%
	Vehículos diesel para transporte de mercancías		13,2	14,2%
	Tractores de carretera para semirremolques		11,5	12,4%
	Demás partes destinadas a las máquinas (grúas)		3,0	3,3%
	Los demás de vehículos		2,7	2,9%
	Otros		5,2	5,6%
Reino Unido		16,7	72,4	100,0%
	Vehículos diesel para transporte de mercancías		44,1	60,9%
	Tractores de carretera para semirremolques		15,0	20,8%
	Los demás Vehículos automóbiles para transporte		12,0	16,6%
	Otros		1,3	1,8%
Singapur		8,1	35,2	100,0%
	Los demás calzados con parte superior de materia textil		15,1	42,8%
	Los demás calzados que cubran el tobillo		4,9	14,0%
	Los demás calzados con plataforma de madera		4,7	13,3%
	Los demás explosivos preparados, excepto las pólvoras.		2,0	5,6%
	Prendas, las demás fibras acrílicas		1,4	3,8%
	Los demás calzados con parte superior de caucho hasta el tobillo		0,8	2,3%
	Otros		6,4	18,2%
Zonas Francas Del Perú		5,6	24,4	100,0%
	Ladrillos de construcción		5,6	23,2%
	Radiales		3,6	14,9%
	Hidrogenosulfuro (sulfhidrato) de sodio		3,4	13,9%
	Ropas de fibras sintéticas o artificiales		2,8	11,4%
	Poliétileno de densidad < a 0,94		2,3	9,2%
	Neumáticos nuevos de caucho, radiales		1,3	5,4%
	Otros		5,3	21,9%
República Popular De China		4,9	21,2	100,0%
	Los demás suéteres de fibras acrílicas o modacrílicas		1,6	7,3%
	Los demás calzados que cubran el tobillo		1,5	7,0%
	Automóvil para el transporte de menor de 16 personas		1,2	5,5%
	Los demás Vehículos automóbiles para transporte		1,1	5,1%
	Los demás abrigos de fibras sintéticas o artificiales		1,1	5,0%
	Bolsos de mano, incl. c/bandolera o s/asa con la superf. exter. de hojas d		0,8	3,8%
	Otros		14,1	66,2%
Otros		8,8	38,1	
TOTAL		100,0	434,7	

Fuente: SUNAT

Elaboración: BCRP - Sucursal Arequipa. Departamento de Estudios Económicos.



ANEXO 9

TACNA: ESTRUCTURA DE IMPORTACIONES POR PRINCIPALES PRODUCTOS
ENERO - AGOSTO
(Valor FOB - Millones de US\$)

Producto	% del Total	Valor FOB acumulado	Estructura % por país
Los demás Vehículos automóviles para transporte	16,7	72,4	100,0%
Brasil		57,1	78,9%
Reino Unido		12,0	16,6%
Uruguay		2,2	3,1%
Otros		1,1	1,5%
Vehículos diesel para transporte de mercancías	13,2	57,4	100,0%
Reino Unido		44,1	76,7%
Brasil		13,2	23,0%
República Popular De China		0,1	0,2%
Otros		0,1	0,2%
Tractores de carretera para semirremolques	6,1	26,6	100,0%
Reino Unido		15,0	56,4%
Brasil		11,5	43,3%
Otros		0,1	0,3%
Los demás calzados con parte superior de materia textil	5,4	23,4	100,0%
Singapur		15,1	64,3%
Chile		7,5	32,0%
Estados Unidos		0,4	1,6%
Otros		0,5	2,0%
Demás partes destinadas a las máquinas (grúas)	3,5	15,1	100,0%
Chile		9,3	62,0%
Brasil		3,0	20,0%
Perú		2,6	17,5%
Otros		0,1	0,5%
Los demás abrigos para mujeres de fibras sintéticas	3,0	13,2	100,0%
Chile		12,6	95,2%
Otros		0,6	4,8%
Manzanas frescas	2,5	10,8	100,0%
Chile		10,8	100,0%
Los demás calzados que cubran el tobillo	2,2	9,6	100,0%
Singapur		4,9	51,5%
República Popular De China		1,5	15,6%
Chile		1,3	13,9%
Otros		1,8	19,0%
Otros	47,4	206,1	
TOTAL	100,0	434,7	

Fuente: SUNAT

Elaboración: BCRP - Sucursal Arequipa. Departamento de Estudios Económicos.



ANEXO 10

TACNA: INGRESOS RECAUDADOS POR EL GOBIERNO CENTRAL
(Millones de soles)

	2018					2019								
	AGO	SEP	OCT	NOV	DIC	ENE	FEB	MAR	ABR	MAY	JUN	JUL	AGO	
I. INGRESOS TRIBUTARIOS	51	56	50	58	60	54	42	50	61	67	60	65	52	I. INGRESOS TRIBUTARIOS
1. Impuesto a los Ingresos	9	8	9	9	9	10	10	12	13	8	6	8	8	1. Impuesto a los Ingresos
- Personas Naturales	3	2	3	2	2	4	3	3	3	3	2	3	3	- Personas Naturales
- Personas Jurídicas	5	5	6	6	6	7	6	5	5	4	3	5	5	- Personas Jurídicas
- Regularizaciones	0	0	0	0	0	0	2	4	4	1	0	0	0	- Regularizaciones
2. Impuesto a la Importación	5	5	6	7	5	4	3	5	5	6	7	6	6	2. Impuesto a la Importación
3. Impuesto General a las Ventas	35	41	33	41	44	37	27	32	40	52	46	48	37	3. Impuesto General a las Ventas
- Operaciones Internas	6	6	6	5	6	7	6	6	6	6	7	6	6	- Operaciones Internas
- Operaciones Externas	29	35	27	36	38	30	20	26	34	46	39	42	31	- Operaciones Externas
4. Impuesto Selectivo al Consumo	0	0	0	0	0	0	0	0	0	0	0	0	0	4. Impuesto Selectivo al Consumo
5. Otros Ingresos Tributarios	1	2	1	1	1	2	1	1	4	1	1	2	1	5. Otros Ingresos Tributarios
II. INGR. NO TRIBUTARIOS	0	0	0	0	0	0	0	0	0	0	0	0	0	II. INGR. NO TRIBUTARIOS
INGRESOS CORRIENTES (I+II)	51	56	50	59	60	55	42	50	61	67	60	66	53	INGRESOS CORRIENTES (I+II)

Fuente: SUNAT

Elaboración: BCRP, Sucursal Arequipa. Departamento de Estudios Económicos.



ANEXO 11

**TACNA: EJECUCIÓN DE GASTOS DEL GOBIERNO NACIONAL 3/
(Millones de soles)**

	2018					2019								
	AGO	SET	OCT	NOV	DIC	ENE	FEB	MAR	ABR	MAY	JUN	JUL	AGO	
GASTOS NO FINANCIEROS	42	50	46	45	77	51	51	47	57	52	51	59	42	GASTOS NO FINANCIEROS
A. GASTOS CORRIENTES	39	43	35	38	50	43	41	44	46	38	40	52	35	A. GASTOS CORRIENTES
1. Remuneraciones	21	19	19	20	23	21	22	22	23	23	22	25	22	1. Remuneraciones
2. Bienes y servicios	10	9	11	11	16	5	9	11	12	10	11	11	10	2. Bienes y servicios
3. Transferencias 1/	8	16	6	7	11	17	11	10	12	5	7	17	3	3. Transferencias 1/
B. GASTOS DE CAPITAL	3	7	11	8	27	8	10	4	10	14	8	7	7	B. GASTOS DE CAPITAL
1. Formación bruta de capital	3	7	10	8	26	8	10	4	10	14	8	7	7	1. Formación bruta de capital
2. Otros gastos de capital 2/	0	0	1	0	1	0	0	0	0	0	0	0	0	2. Otros gastos de capital 2/

1/ Incluye el pago de pensiones, donaciones, transferencias y otros gastos corrientes.

2/ Incluye donaciones y transferencias.

3/ Información actualizada al 31 de agosto de 2019.

Fuente: MEF

Elaboración: BCRP, Sucursal Arequipa. Departamento de Estudios Económicos.

ANEXO 12

TACNA: EJECUCIÓN DE GASTOS DEL GOBIERNO REGIONAL 3/
(Millones de soles)

	2018					2019								
	AGO	SET	OCT	NOV	DIC	ENE	FEB	MAR	ABR	MAY	JUN	JUL	AGO	
GASTOS NO FINANCIEROS	69	37	40	40	62	33	31	61	42	42	73	43	50	GASTOS NO FINANCIEROS
A. GASTOS CORRIENTES	32	33	35	34	54	31	30	33	34	34	51	36	34	A. GASTOS CORRIENTES
1. Remuneraciones	22	22	23	22	31	25	23	23	24	24	24	26	24	1. Remuneraciones
2. Bienes y servicios	7	7	9	8	17	2	3	5	8	6	7	6	6	2. Bienes y servicios
3. Transferencias 1/	3	4	4	3	7	4	3	4	3	4	21	4	4	3. Transferencias 1/
B. GASTOS DE CAPITAL	37	4	5	7	7	2	1	29	7	7	22	7	16	B. GASTOS DE CAPITAL
1. Formación bruta de capital	37	4	5	7	7	2	1	29	7	7	22	7	16	1. Formación bruta de capital
2. Otros gastos de capital 2/	0	0	0	0	0	0	0	0	0	0	0	0	0	2. Otros gastos de capital 2/

1/ Incluye el pago de pensiones, donaciones, transferencias y otros gastos corrientes.

2/ Incluye donaciones y transferencias.

3/ Información actualizada al 31 de agosto de 2019.

Fuente: MEF

Elaboración: BCRP, Sucursal Arequipa. Departamento de Estudios Económicos.



ANEXO 13

TACNA: EJECUCIÓN DE GASTOS DE LOS GOBIERNOS LOCALES 3/
(Millones de soles)

	2018					2019								
	AGO	SET	OCT	NOV	DIC	ENE	FEB	MAR	ABR	MAY	JUN	JUL	AGO	
GASTOS NO FINANCIEROS	41	34	42	43	70	6	19	23	28	24	25	27	26	GASTOS NO FINANCIEROS
A. GASTOS CORRIENTES	15	15	17	20	33	6	13	15	16	18	17	18	15	A. GASTOS CORRIENTES
1. Remuneraciones	6	6	6	8	10	5	6	5	5	5	5	6	5	1. Remuneraciones
2. Bienes y servicios	9	9	10	11	21	1	6	9	11	12	12	11	9	2. Bienes y servicios
3. Transferencias 1/	1	1	1	1	2	0	0	1	1	1	1	1	1	3. Transferencias 1/
B. GASTOS DE CAPITAL	26	19	25	23	37	0	6	8	11	7	8	9	11	B. GASTOS DE CAPITAL
1. Formación bruta de capital	25	19	25	23	37	0	6	8	11	7	8	9	11	1. Formación bruta de capital
2. Otros gastos de capital 2/	0	0	0	0	0	0	0	0	0	0	0	0	0	2. Otros gastos de capital 2/

1/ Incluye el pago de pensiones, donaciones, transferencias y otros gastos corrientes.

2/ Incluye donaciones y transferencias.

3/ Información actualizada al 31 de agosto de 2019.

Fuente: MEF

Elaboración: BCRP, Sucursal Arequipa. Departamento de Estudios Económicos.

ANEXO 14

TACNA: CRÉDITOS
(Saldo en millones de soles)

ENTIDADES	2018					2019								ENTIDADES
	AGO	SET	OCT	NOV	DIC	ENE	FEB	MAR	ABR	MAY	JUN	JUL	AGO	
I. BANCO DE LA NACIÓN	86	87	87	87	88	89	90	90	89	87	87	86	85	I. BANCO DE LA NACIÓN
II. AGROBANCO	17	17	16	15	15	15	12	11	11	11	11	11	11	II. AGROBANCO
III. BANCA MÚLTIPLE	1 499	1 510	1 523	1 532	1 529	1 501	1 488	1 495	1 619	1 569	1 570	1 568	1 572	III. BANCA MÚLTIPLE
IV. INSTIT. NO BANCARIAS	855	868	883	902	916	916	924	933	938	946	954	956	961	IV. INSTIT. NO BANCARIAS
Empresas Financieras	196	198	202	206	209	207	209	209	210	212	214	214	213	Empresas Financieras
Cajas Municipales	653	664	675	690	700	702	708	718	721	727	733	735	741	Cajas Municipales
Cajas Rurales	5	5	5	1	6	6	6	6	6	6	6	6	6	Cajas Rurales
Edpymes	1	1	1	1	1	1	1	1	1	1	1	1	1	Edpymes
TOTAL (I+II+III)	2 456	2 481	2 509	2 537	2 548	2 521	2 514	2 530	2 657	2 614	2 622	2 621	2 629	TOTAL (I+II+III)
Moneda Nacional	2 227	2 250	2 270	2 301	2 321	2 312	2 312	2 328	2 450	2 404	2 418	2 428	2 439	Moneda Nacional
Moneda Extranjera	229	231	239	236	228	209	202	203	207	210	203	193	190	Moneda Extranjera

Fuente: SBS y AFP

Elaboración: BCRP, Sucursal Arequipa. Departamento de Estudios Económicos.



ANEXO 15

TACNA: DEPÓSITOS
(Saldo en millones de soles)

ENTIDADES	2018					2019								ENTIDADES
	AGO	SET	OCT	NOV	DIC	ENE	FEB	MAR	ABR	MAY	JUN	JUL	AGO	
I. BANCO DE LA NACIÓN	261	260	263	259	263	267	262	259	266	267	275	277	278	I. BANCO DE LA NACIÓN
II. BANCA MÚLTIPLE	955	946	657	960	1 056	960	967	1 025	1 013	999	959	976	1 020	II. BANCA MÚLTIPLE
III. INSTIT. NO BANCARIAS	553	551	552	561	551	563	563	562	563	568	570	577	574	III. INST. NO BANCARIAS
Empresas Financieras	28	28	29	30	31	33	33	33	34	35	36	35	35	Empresas Financieras
Cajas Municipales	524	522	522	529	519	529	528	527	527	532	533	540	538	Cajas Municipales
Cajas Rurales	0	1	1	1	1	1	1	1	1	1	1	1	1	Cajas Rurales
TOTAL (I+II+III)	1 770	1 757	1 772	1 780	1 870	1 790	1 792	1 846	1 841	1 834	1 804	1 829	1 873	TOTAL (I+II+III)
Moneda Nacional	1 309	1 316	1 311	1 333	1 370	1 371	1 350	1 389	1 381	1 394	1 365	1 397	1 425	Moneda Nacional
Moneda Extranjera	461	440	461	447	499	419	442	457	460	440	439	432	448	Moneda Extranjera

Fuente: SBS y AFP

Elaboración: BCRP, Sucursal Arequipa. Departamento de Estudios Económicos.