

BANCO CENTRAL DE RESERVA DEL PERU

SUCURSAL AREQUIPA



TACNA: Síntesis de Actividad Económica

Mayo 2019¹

Departamento de Estudios Económicos

¹ En el presente informe participaron: Lizzie Jugo, Nilda Cabrera, Alberto Carrasco y Angel Frisancho.

ÍNDICE

Página

RESUMEN EJECUTIVO	3
I. ACTIVIDAD PRODUCTIVA.....	5
1. Actividad primaria	5
1.1 Sector agropecuario	5
1.2 Sector pesca.....	7
1.3 Sector minería	7
2. Otros indicadores sectoriales	8
2.1 Arribos a los establecimientos de hospedaje	8
II. SECTOR EXTERNO	9
1. Exportaciones	9
III. CRÉDITOS Y DEPÓSITOS	10
1. Créditos	10
2. Depósitos.....	12
IV. EJECUCIÓN DEL PRESUPUESTO DE GASTOS DEL GOBIERNO GENERAL.....	13
1. Ejecución del gasto corriente no financiero.....	13
2. Formación Bruta de Capital.....	14
V. ANEXOS	16



RESUMEN EJECUTIVO

Principales hechos de importancia

- En mayo, los sectores primarios registraron desempeños mixtos. Por un lado, el sector **agropecuario** y **minero** reportaron crecimientos de 10,7 por ciento y 85,8 por ciento, respectivamente; en tanto que, el sector **pesquero** registró una contracción de 41,2 por ciento en el periodo comparativo interanual.
- En cuanto al desempeño de los **otros indicadores** de la actividad económica, los **créditos** y **depósitos** se expandieron en 8,4 por ciento y 5,9 por ciento, respectivamente; mientras que, las **exportaciones** regionales crecieron en 17,7 por ciento y la **inversión pública** mostró un alza del 42,0 por ciento.

Actividad primaria

- La **actividad agropecuaria** se expandió en 10,7 por ciento, impulsada por la mayor producción del subsector agrícola (11,5 por ciento) y, en menor medida, por el crecimiento del subsector pecuario (2,3 por ciento). En el período acumulado a mayo, el sector mostró un crecimiento de 4,1 por ciento, explicado por el mayor dinamismo del subsector agrícola (4,6 por ciento), ante las mayores áreas cosechas de cultivos destinados al mercado externo y agroindustria, así como del subsector pecuario (1,3 por ciento).
- El **sector pesquero** registró una caída de 41,2 por ciento en el periodo interanual, ante la menor captura de recursos marinos dirigidos al consumo humano directo (-53,1 por ciento). Entre enero y mayo, el sector mostró un comportamiento similar, al registrar una caída de 58,1 por ciento, vinculada a la menor captura de recursos hidrobiológicos destinados al consumo humano directo (-56,0 por ciento), básicamente en la línea de fresco (-56,1 por ciento).
- En mayo, la **actividad minera**, mostró un crecimiento de 85,8 por ciento frente al período comparativo interanual, debido a los mayores volúmenes de producción de concentrado de cobre (83,7 por ciento) y molibdeno (128,1 por ciento). En el periodo acumulado al mes de mayo, el sector reportó una expansión del 38,9 por ciento, debido a la mayor producción de cobre (52,7 por ciento), oro (1,8 por ciento) y plata (65,1 por ciento).

Otros indicadores de actividad económica

- En marzo, el **arribo de turistas** alcanzó a 48 016 personas, reportando una caída del 17,9 por ciento en el periodo interanual, principalmente por la menor afluencia de turistas nacionales (-22,9 por ciento). En el primer trimestre de 2019, el número de turistas se redujo en 11,8 por ciento respecto al mismo periodo del año anterior, debido al menor flujo de visitas de turistas nacionales (-17,8 por ciento) y extranjeros (-4,3 por ciento).
- Las **exportaciones** regionales registraron una expansión del 17,7 por ciento respecto a mayo del año anterior, ante el mayor dinamismo reportado tanto en los embarques tradicionales (114,8 por ciento), vinculados a productos mineros, como no tradicionales (11,3 por ciento). Entre enero y mayo, las exportaciones regionales sumaron US\$ 69,6 millones, lo que significó una caída del 29,9 por ciento frente al nivel alcanzado en el mismo período de 2018.
- Al mes de mayo, los **créditos**, mostraron un saldo de S/ 2 614 millones, creciendo 8,4 por ciento respecto al mismo mes de anterior, ante las mayores colocaciones dirigido a empresas y a personas, principalmente en moneda nacional. Por otro lado, los **depósitos** también reportaron un resultado positivo, al crecer 5,9 por ciento frente al comparativo interanual, impulsados principalmente por las mayores captaciones de depósitos de ahorro y a plazo.



- Por su parte, en el mes de mayo, **la inversión pública** alcanzó a S/ 28 millones, lo que representó un incremento del 42,0 por ciento frente al comparativo interanual, impulsado por el la mayor ejecución reportada por el Gobierno regional (618,3 por ciento) y el Gobierno nacional (44,3 por ciento), resultado que fue atenuado parcialmente por el menor gasto de los Gobiernos locales (-41,5 por ciento).

CUADRO N° 1
OTROS INDICADORES DE ACTIVIDAD ECONOMICA
 (Variación % respecto a similar mes del año anterior)

	Dic.18	Ene.19	Feb.19	Mar.19	Abr.19	May.19
Arribos a establecimientos de hospedaje	↓ -4,6	↓ -4,7	↓ -13,5	↓ -17,9	-	-
Exportaciones	↑ 38,2	↑ 31,7	↓ -48,3	↓ -18,6	↓ -14,5	↑ 17,7
Crédito total 2/	↑ 12,0	↑ 9,6	↑ 8,6	↑ 8,7	↑ 11,8	↑ 8,4
Depósitos2/	↑ 7,1	↑ 4,1	↑ 3,3	↑ 6,0	↑ 5,9	↑ 5,9
Inversión Pública 1/	↓ -56,1	↓ -30,5	↓ -60,6	↑ 26,7	↓ -54,6	↑ 42,0

1/ En términos reales.

2/ En términos nominales.

Fuente: BCRP – Sucursal Arequipa, SBS, SUNAT, y MEF.

I. ACTIVIDAD PRODUCTIVA

1. Actividad primaria

1.1 Sector agropecuario

- El **sector agropecuario** reportó un crecimiento de 10,7 por ciento en el periodo interanual, impulsado por la mayor actividad agrícola (11,5 por ciento), ante el mayor dinamismo de la producción orientada al mercado externo y agroindustria (13,8 por ciento); en tanto que, se reportó un crecimiento de la actividad pecuaria (2,3 por ciento), lo que contribuyó al resultado final del sector. En lo que va del año, el sector agropecuario acumuló una expansión de 4,1 por ciento, vinculada a los resultados favorables del subsector agrícola (4,6 por ciento) y pecuario (1,3 por ciento).

CUADRO N° 2
SECTOR AGROPECUARIO 1/
(Miles de toneladas)

Subsectores	Estructura		Mayo			Enero - Mayo			
	Porcentual 2017 2/	2018	2019	Var.%	Contribución al crecimiento 3/	2018	2019	Var.%	Contribución al crecimiento 3/
SECTOR AGRICOLA	70,8				11,5				10,5
Orientada al mercado externo y agroindustria 2/	51,3				13,8				12,9
Cebolla	1,7	3,1	0,1	-95,2	-1,3	13,0	7,3	-44,0	-0,9
Olivo	33,3	46,6	53,9	15,5	12,2	89,0	101,3	13,8	7,6
Orégano	11,3	1,2	1,4	16,1	0,8	4,9	5,2	5,3	0,4
Sandía	1,5	0,0	0,2	-	-	6,5	9,0	39,8	0,3
Vid	2,1	0,0	0,0	-	-	7,6	6,9	-9,6	-0,3
Orientada al mercado interno 2/	19,5				-20,9				-1,4
Alfalfa	6,7	20,5	19,2	-6,1	0,0	107,6	101,7	-5,6	-0,2
Ají	3,4	0,9	0,3	-65,5	-0,6	10,6	7,9	-24,7	-1,0
Frijol Vainita	0,5	0,0	0,0	-	-	0,0	0,0	-	-
Maíz amiláceo	0,2	0,4	0,0	-92,8	-0,4	0,5	0,1	-83,8	-0,1
Maíz chala	2,4	13,4	10,8	-19,5	-0,2	57,3	46,2	-19,4	-0,3
Maíz choclo	0,3	0,1	0,0	-100,0	-0,1	1,7	0,6	-63,2	-0,2
Melocotón	0,2	0,0	0,0	-	-	0,4	0,4	-8,3	0,0
Papa	0,9	0,0	0,4	-	-	8,3	5,9	-29,0	-0,3
Pera	0,2	0,7	0,8	19,5	0,1	0,9	1,4	59,5	0,1
Pimiento	0,7	0,3	0,1	-79,6	-0,2	2,5	0,8	-68,7	-0,5
Tomate	1,3	0,9	0,3	-68,4	-0,3	4,4	3,9	-12,3	-0,1
Zapallo	1,1	0,1	0,2	282,7	0,0	5,8	3,8	-35,7	-0,3
SECTOR PECUARIO	29,2				2,3				0,2
Carne de ave 4/	17,6	1,8	1,8	0,8	0,0	8,6	8,5	-1,1	-0,1
Carne de ovino 4/	0,1	0,0	0,0	2,1	0,0	0,1	0,1	9,8	0,0
Carne de porcino 4/	2,1	0,2	0,2	2,3	0,0	1,1	1,1	0,8	0,0
Carne de vacuno 4/	1,0	0,1	0,1	-0,5	0,0	0,4	0,4	2,1	0,0
Fibra Alpaca	0,3	0,0	0,0	-	-	0,0	0,0	-	-
Huevos	3,6	0,4	0,5	1,8	0,0	2,2	2,4	5,9	0,1
Leche	4,4	1,9	2,1	10,0	0,1	9,5	10,2	6,9	0,1
SECTOR AGROPECUARIO	100,0				10,7				10,7
									4,1
									4,1

1/ Cifras preliminares.

2/ Estimado a precios de 2007.

3/ En base a la estructura de similar periodo de 2018.

4/ Peso Neto.

Fuente: Ministerio de Agricultura y Riego y Gerencia Regional de Agricultura y Riego - Tacna.

Elaboración: BCRP - Sucursal Arequipa. Departamento de Estudios Económicos.

- El desempeño positivo del **subsector agrícola**, en mayo, se sustentó en el incremento de la producción de los cultivos que son destinados al mercado externo y agroindustria (13,8 por ciento), como olivo (15,5 por ciento) y orégano (16,1 por ciento); mientras que, en contraste, los productos orientados al mercado interno disminuyeron 20,9 por ciento, como el caso de ají (-65,5 por ciento), maíz amiláceo (-92,8 por ciento) maíz chala (-19,5 por ciento) y tomate (-68,4 por ciento), entre los principales. En el período acumulado a mayo, la actividad agrícola se expandió en 4,6 por ciento, ante los mayores cultivos de productos orientados al mercado externo y agroindustria (9,3 por ciento), esencialmente de olivo (13,8 por ciento), orégano (5,3 por ciento) y sandía (39,8 por ciento). De otro lado, los productos destinados a mercado interno registraron una caída de 16,9 por ciento, como en el caso del ají (-24,7 por ciento), pimiento (-68,7 por ciento), papa (-29,0 por ciento) y maíz chala (-19,4 por ciento), entre otros.



- La **actividad pecuaria**, reportó un avance de 2,3 por ciento, fundamentado en la mayor producción lechera (10,0 por ciento), de carne de ave (0,8 por ciento) y de carne de porcino (2,3 por ciento), entre los principales productos. Para el periodo acumulado, se reportó un crecimiento de 1,3 por ciento en el subsector, debido a la mayor producción de huevos (5,9 por ciento), ante el incremento de las unidades disponibles de gallinas ponedoras; leche (6,9 por ciento), a causa de la mayor cantidad de vacas en ordeño; y carne de vacuno (2,1 por ciento), debido al incremento de las unidades disponibles para el proceso de saca; entre los productos más resaltantes.
- En relación con el avance de siembras en la **campaña actual (2018/2019)**, entre los meses de enero y mayo, se reportó un total de 7 967 hectáreas instaladas, lo que se tradujo en una contracción de la superficie sembrada de 13,2 por ciento, respecto a la campaña pasada (2017/2018). El desempeño negativo del avance la siembras se debió a la disminución de las áreas sembradas de cultivos permanentes y semipermanentes (-58,4 por ciento), particularmente de olivo (-92,4 por ciento), cuya siembra se realiza para campañas multianuales; orégano (-76,7 por ciento); manzana (-80,0 por ciento) y la nula siembra de vid, caso similar al cultivo de olivo. En contraste, las siembras de cultivos transitorios experimentaron un ligero crecimiento de 0,5 por ciento, ante las mayores áreas sembradas, principalmente de maíz amiláceo (21,5 por ciento), sandía (23,1 por ciento), zapallo (19,3 por ciento) y camote (61,6 por ciento), entre otros.

CUADRO N° 3
SUPERFICIE SEMBRADA 1/
(Hectáreas)

	Campaña agrícola 2/		Variación	
	2017/2018	2018/2019	Absoluta	Porcentual
Cultivos Transitorios	7 044	7 078	34	0,5
Aji	1 080	1 047	-33	-3,1
Aji paprika	59	11	-48	-81,4
Arveja grano verde	30	15	-15	-50,0
Camote	73	118	45	61,6
Cebolla	445	306	-139	-31,2
Haba grano verde	115	76	-39	-33,9
Maiz amarillo duro	17	5	-12	-70,6
Maiz amiláceo	497	604	107	21,5
Maiz chala	2 293	2 274	-19	-0,8
Maiz choclo	149	94	-55	-36,9
Papa	505	404	-101	-20,0
Sandía	242	298	56	23,1
Tomate	224	165	-59	-26,3
Zapallo	264	315	51	19,3
Otros	1 051	1 346	295	28,1
Cultivos Permanentes y Semipermanentes	2 139	889	- 1 250	-58,4
Alfalfa	220	266	46	20,9
Manzana	10	2	-8	-80,0
Melón	39	69	30	76,9
Olivo	1 299	99	-1 200	-92,4
Orégano	424	99	-325	-76,7
Vid	2	0	-2	-100,0
Otros	145	354	209	144,1
Total	9 183	7 967	-1 216	-13,2

1/ Cifras preliminares.

2/ De Agosto a Mayo.

Fuente: Gerencia Regional de Agricultura y Riego - Tacna.

Elaboración: BCRP - Sucursal Arequipa. Departamento de Estudios Económicos.

1.2 Sector pesca

- En mayo, la **actividad pesquera** se contrajo 41,2 por ciento en el periodo interanual, debido al menor desembarque de recursos hidrobiológicos para el consumo humano directo (-53,1 por ciento), básicamente en su línea de fresco (-53,6 por ciento) por la menor extracción de especies como bonito, caballa, corvina, jurel, lorna, pejerrey, choro, caracol, entre otras. Dicho resultado fue contrarrestado parcialmente por el crecimiento registrado en la línea de seco, la que se expandió en 231,8 por ciento.
- En el periodo acumulado a mayo, el sector experimentó una caída de 58,1 por ciento, ante la menor extracción de recursos marinos para el consumo humano directo (-56,0 por ciento), relacionado a su consumo en estado fresco (-56,1 por ciento), de especies como bonito, caballa, corvina, lorna, jurel, tollo, raya, almejas, choro, entre otras. En contraste, se registró una mayor captura de recursos hidrobiológicos para la línea de línea de seco, la que se expandió en 113,3 por ciento, atenuando parcialmente el resultado final del sector.

CUADRO N° 4
SECTOR PESCA 1/
(Toneladas)

	Mayo			Enero - Mayo		
	2018	2019	Var.%	2018	2019	Var.%
Consumo Humano Directo	147	69	-53,1	1 723	759	-56,0
Fresco	147	68	-53,6	1 722	756	-56,1
Congelado	0	0	-	0	0	-
Seco	0	1	231,8	1	2	113,3
SECTOR PESCA 2/			-41,2			-58,1

1/ Cifras preliminares.

2/ Estimado a precios de 2007.

Fuente: Gerencia de la Producción - Tacna.

Elaboración: BCRP - Sucursal Arequipa. Departamento de Estudios Económicos.

1.3 Sector minería

- En mayo, la **actividad minera** registró un crecimiento de 85,8 por ciento en el periodo interanual, explicado por los mayores volúmenes de producción de cobre (83,7 por ciento) y molibdeno (128,1 por ciento), reportados por la empresa minera Southern Perú Copper Corporation (SPCC), debido a la plena operación de su proyecto de Ampliación de Toquepala y, en menor medida, por la mayor producción de concentrado de plata (100,0 por ciento), vinculada al desempeño de las empresas SPCC y MINSUR. A nivel regional, Tacna se posicionó como el cuarto productor de cobre del Perú, al participar del 12,4 por ciento de la producción nacional; mientras que, se ubica como el segundo productor de molibdeno, al concentrar el 21,9 por ciento de la producción nacional.

CUADRO N° 5
SECTOR MINERÍA 1/

(Variación % real respecto a similar periodo del año anterior)

Mineral	Estructura Porcentual 2017 2/	Mayo				Enero - Mayo			
		2018	2019	Var.%	Contribución al crecimiento 3/	2018	2019	Var.%	Contribución al crecimiento 3/
Cobre (TMF)	70,3	14 682	26 975	83,7	63,6	64 844	99 020	52,7	37,6
Oro (KFG)	6,1	293	278	-5,2	-0,3	1 357	1 381	1,8	0,1
Plata (KGF)	2,0	6 148	12 298	100,0	2,2	26 077	43 054	65,1	1,3
Molibdeno (TMF)	21,6	288	656	128,1	20,3	1 762	1 748	-0,8	-0,2
SECTOR MINERÍA 2/	100,0			85,8	85,8			38,9	38,9

1/ Cifras preliminares.

2/ Estimado a precios de 2007.

3/ En base a la estructura de similar periodo de 2018.

Fuente: Ministerio de Energía y Minas.

Elaboración: BCRP - Sucursal Arequipa. Departamento de Estudios Económicos.

- Entre enero y mayo, la actividad minera registró un crecimiento de 38,9 por ciento, explicado por la mayor extracción de concentrado de cobre (52,7 por ciento), ante la mayor recuperación del mineral en el proceso de flotación en la unidad minera Acumulación Toquepala 1 de la empresa minera SPCC; asimismo, se registró una mayor producción de plata (65,1 por ciento) y oro (1,8 por ciento). Por lo contrario, la producción de molibdeno decreció ligeramente 0,8 por ciento, atenuando parcialmente el resultado final del sector. En el mismo periodo, Tacna se posicionó como la cuarta región con mayor producción de cobre del Perú, al participar del 10,0 por ciento de la producción nacional, escalando una posición en lo que va del año; en tanto que, se mantiene como la segunda región productora de molibdeno a nivel nacional, al participar del 16,6 por ciento del total.
- En el periodo acumulado a mayo, la inversión minera en la región sumó US\$ 109,2 millones, lo que significó una contracción de 39,9 por ciento con respecto al mismo periodo del año anterior, explicado por la menor inversión realizada por la empresa minera SPCC, debido a la conclusión de la construcción del proyecto de Ampliación de Toquepala.

GRÁFICO N° 1
VARIACION DE LA PRODUCCIÓN MINERA
 (Variación % real respecto a similar mes del año anterior)

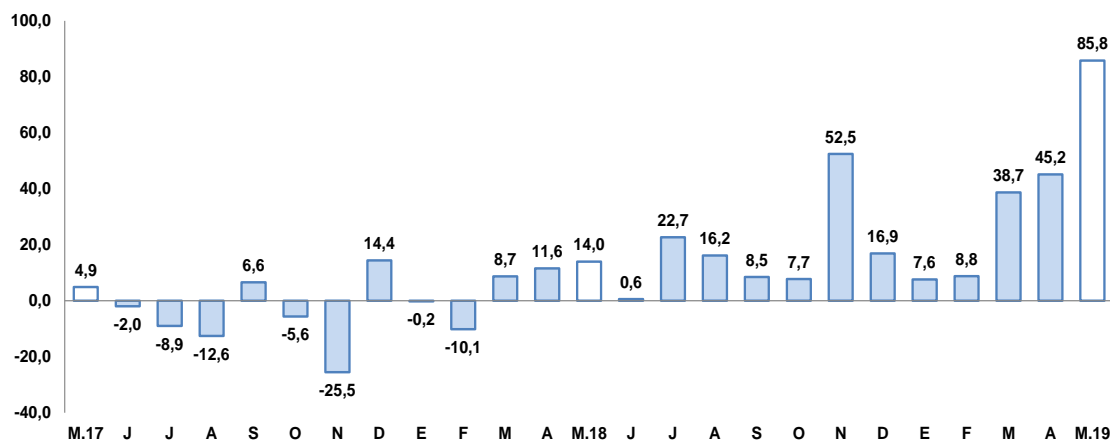

Fuente: Ministerio de Energía y Minas.
 Elaboración: BCRP, Sucursal Arequipa, Departamento de Estudios Económicos

- La **cotización internacional de los principales metales**, en mayo, reportaron resultados negativos en un contexto de apreciación del dólar como consecuencia de la guerra comercial entre Estados Unidos y China. El precio promedio del cobre (US\$/TM 6 030) decreció 6,4 por ciento, ante la contracción del sector manufactura en China, que redujo las expectativas de demanda; en tanto que, se contrajo el precio promedio del oro (US\$/oz.tr. 1 284) en 0,1 por ciento, el precio promedio de la plata (US\$/oz.tr. 15) en 2,7 por ciento, el precio promedio del plomo (CUS\$/lb. 83) en 6,5 por ciento y el precio del zinc (CUS\$/lb. 125) en 6,1 por ciento.

2. Otros indicadores sectoriales

2.1 Arribos a los establecimientos de hospedaje

- En marzo, el **arribo de turistas** a la región alcanzó a 48 016 personas, lo que representó una contracción de 17,9 por ciento en el periodo interanual, ante la menor afluencia de turistas nacionales (-22,9 por ciento) y extranjeros (-9,5 por ciento). Según su procedencia, el arribo de turistas extranjeros en su mayoría fue de Chile (91,5 por ciento), Venezuela (2,3 por ciento), Bolivia (1,2 por ciento) y Brasil (1,0 por ciento); mientras que, en el caso de los turistas nacionales, fueron principalmente de Lima (30,1 por ciento), Arequipa (16,9 por ciento), Puno (9,6 por ciento) y Moquegua (6,4 por ciento). El **promedio de permanencia** de los turistas extranjeros y nacionales alcanzó a 1,71 y 1,40 días, respectivamente.

GRAFICO N° 2
VARIACIÓN DE ARRIBOS A ESTABLECIMIENTOS DE HOSPEDAJE
(Variación %)

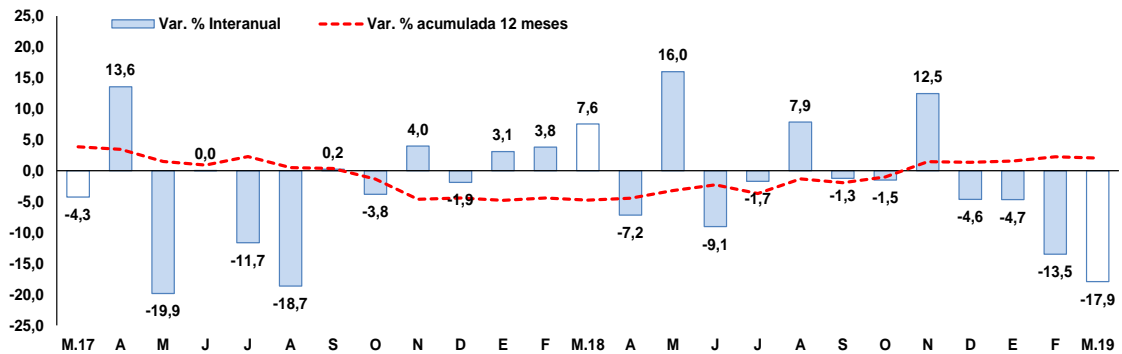

Fuente: Encuesta Mensual a Establecimientos de Hospedaje- MINCETUR.
Elaboración: BCRP, Sucursal Arequipa, Departamento de Estudios Económicos.

- En el primer trimestre del año, el número de turistas que visitó Tacna alcanzó a 180 429, registrando una caída de 11,8 por ciento frente al comparativo, debido al menor dinamismo reportado en el arribo de turistas nacionales (-17,8 por ciento) y extranjeros (-4,3 por ciento).

II. SECTOR EXTERNO

1. Exportaciones

- En mayo, las **exportaciones** regionales totalizaron US\$ 11,8 millones, lo que significó un crecimiento de 17,7 por ciento en el periodo interanual, debido a los mayores envíos de productos tradicionales (114,8 por ciento) relacionado a productos mineros (115,3 por ciento) básicamente por las mayores ventas de concentrado de molibdeno. Asimismo, coadyuvaron al resultado positivo del sector, los mayores embarques de productos no tradicionales (11,3 por ciento) explicado por la mayor demanda por productos agropecuarios (3,0 por ciento) como sandías, aceitunas, ajís, hongos deshidratados, quinua y fideos; pesqueros (35,7 por ciento) como pescado seco, crustáceos y moluscos congelados; y químicos (51,7 por ciento) como artículos de plástico y colorantes; entre los principales.
- Entre enero y mayo, las exportaciones regionales sumaron US\$ 69,6 millones, registrando una caída de 29,9 por ciento respecto al mismo periodo del año anterior. Este resultado se sustentó en los menores embarques de productos tradicionales (-55,5 por ciento) y no tradicionales (-10,3 por ciento). En el primer caso, se explicó por los menores despachos de productos mineros (-55,5 por ciento), como oro y molibdeno; mientras que, en el segundo, por los menores envíos de productos pesqueros (-30,9 por ciento) como pescado congelado y en conserva; textiles (-42,2 por ciento) como prendas de vestir, tejidos, hilados y fibras textiles; y minerales no metálicos (-76,4 por ciento); entre otros.
- Entre enero y mayo, los **principales países de destino** de las exportaciones regionales se concentraron en cuatro países los que en conjunto representaron el 65,7 por ciento del total exportado. En primer lugar se ubicó a Chile (34,8 por ciento), seguido de Brasil (14,2 por ciento), Italia (8,7 por ciento) y Japón (8,0 por ciento). A nivel de productos, a Chile fueron enviados, principalmente, minerales de molibdeno y sus concentrados (21,8 por ciento), aceitunas (15,0 por ciento), cátodos de cobre refinado (14,0 por ciento) y papel higiénico (10,1 por ciento, entre otros; a Brasil, se embarcaron aceitunas preparadas o conservadas, sin congelar (65,7 por ciento) y orégano fresco o seco (24,1 por ciento); a Italia, se despacharon cátodos de cobre refinado (86,6 por ciento); y, a Japón, fueron enviados productos pesqueros como ova de pez volador (94,4 por ciento).

CUADRO N° 7
EXPORTACIONES POR GRUPO DE PRODUCTOS 1/
 (Valor FOB en millones de US\$)

TIPO	Mayo			Enero - Mayo		
	2018	2019	Var.%	2018	2019	Var. %
PRODUCTOS TRADICIONALES	0,6	1,3	114,8	43,2	19,2	-55,5
Pesqueros	0,0	0,0	-	0,0	0,0	-
Agrícolas	0,0	0,0	-	0,0	0,0	444,9
Mineros	0,6	1,3	115,3	43,2	19,2	-55,5
Petróleo y Derivados	0,0	0,0	-100,0	0,0	0,0	-100,0
PRODUCTOS NO TRADICIONALES	9,4	10,5	11,3	56,1	50,4	-10,3
Agropecuarios	4,6	4,7	3,0	21,2	23,2	9,9
Pesqueros	2,7	3,6	35,7	22,4	15,5	-30,9
Textiles	0,5	0,3	-45,9	2,1	1,2	-42,2
Maderas y papeles y sus derivados	0,8	0,8	1,2	3,4	3,5	1,7
Químicos	0,6	0,9	51,7	2,6	2,9	10,4
Minerales no metálicos	0,1	0,1	-14,2	2,0	0,5	-76,4
Sidero-Metalúrgicos	0,0	0,0	-85,2	0,2	0,0	-81,5
Metal-mecánicos	0,1	0,0	-75,7	1,5	3,2	107,2
Otros	0,1	0,1	-11,0	0,7	0,4	-50,1
TOTAL EXPORTACIONES	10,0	11,8	17,7	99,3	69,6	-29,9

1/ Cifras preliminares.

Fuente: SUNAT.

Elaboración: BCRP - Sucursal Arequipa. Departamento de Estudios Económicos.

- A nivel de los **principales productos** exportados, entre enero y mayo, los minerales de molibdeno y sus concentrados registraron la mayor participación (15,2 por ciento), enviado principalmente a Chile (49,7 por ciento), los Países Bajos (32,0 por ciento) y Corea del Sur (18,3 por ciento); seguido por cátodos de cobre refinado (12,4 por ciento) registrando como destinos a Italia (60,7 por ciento) y Chile (39,3 por ciento); aceitunas preparadas o conservadas, sin congelar (11,2 por ciento) enviado principalmente a Brasil (83,7 por ciento); entre los principales.

III. CRÉDITOS Y DEPÓSITOS

1. Créditos

- Los **créditos**, al finalizar el mes de mayo, concentraron un saldo de S/ 2 614 millones, registrando un crecimiento de 8,4 por ciento respecto al comparativo interanual. Por tipo de empresa del sistema financiero, el Banco de la Nación canalizó el 3,3 por ciento de las colocaciones y sus saldos se expandieron en 1,7 por ciento, la Banca Múltiple concentró el 60,0 por ciento del total y reportó un crecimiento en sus colocaciones de 5,7 por ciento, Agrobanco participó del 0,4 por ciento del crédito total y sus saldos se redujeron en 34,9 por ciento; en tanto que, las Instituciones No Bancarias, alcanzaron el 36,2 por ciento de las operaciones, las que mostraron un alza de 14,7 por ciento, principalmente por el mayor dinamismo reportado por las Cajas Municipales (15,7 por ciento).
- En cuanto al **tipo de moneda**, los créditos en moneda nacional participaron del 92,0 por ciento del total de colocaciones y registraron un crecimiento de 10,1 por ciento en el periodo interanual; en tanto que, los créditos en moneda extranjera representaron el 8,0 por ciento de las operaciones restantes y reportaron una contracción de 8,4 por ciento. El **coeficiente de dolarización** alcanzó a 8,0 por ciento, situándose en 1,5 puntos porcentuales por debajo del valor registrado en mayo del año anterior.

CUADRO N° 8
CREDITO DIRECTO
(Saldos en millones de soles)

	Estructura %	Mayo		Var.% Nominal
	May-19	2018	2019	May-19 / May-18
Banco de la Nación 1/	3,3	86	87	1,7
Agrobanco 2/	0,4	18	11	-34,9
Banca múltiple	60,0	1484	1569	5,7
Instituciones no bancarias	36,2	825	946	14,7
Financieras	8,1	193	212	10,2
Cajas Municipales	27,8	629	727	15,7
Cajas Rurales	0,2	3	6	122,4
Edpymes	0,0	1	1	-23,0
Arrendamiento Financiero	0,0	0	0	-
TOTAL	100,0	2 413	2 614	8,4
Empresas	63,8	1576	1668	5,8
Personas	36,2	836	946	13,1
Consumo	28,2	647	736	13,7
Hipotecario	8,0	189	210	10,9
MN	92,0	2183	2404	10,1
ME	8,0	230	210	-8,4
ME (Millo.US\$)		70	62	-11,0

1/ Considera sólo los créditos de consumo e hipotecario.

2/ No considera los créditos a las demás empresas del sistema financiero.

Fuente: SBS y AFP.

Elaboración: BCRP, Sucursal Arequipa, Departamento de Estudios Económicos.

- Según el **tipo de crédito**, las mayores colocaciones fueron canalizadas al sector empresarial, que alcanzaron una participación de 63,8 por ciento, expandiéndose en 5,8 por ciento; mientras que, los créditos dirigidos a las personas representaron el 36,2 por ciento del total de colocaciones y registraron un crecimiento de 13,1 por ciento, impulsados por el crecimiento de los créditos de consumo (13,7 por ciento) e hipotecarios (10,9 por ciento).

GRAFICO N° 4
VARIACIÓN DEL CREDITO DIRECTO
(Variación % respecto a similar mes del año anterior)

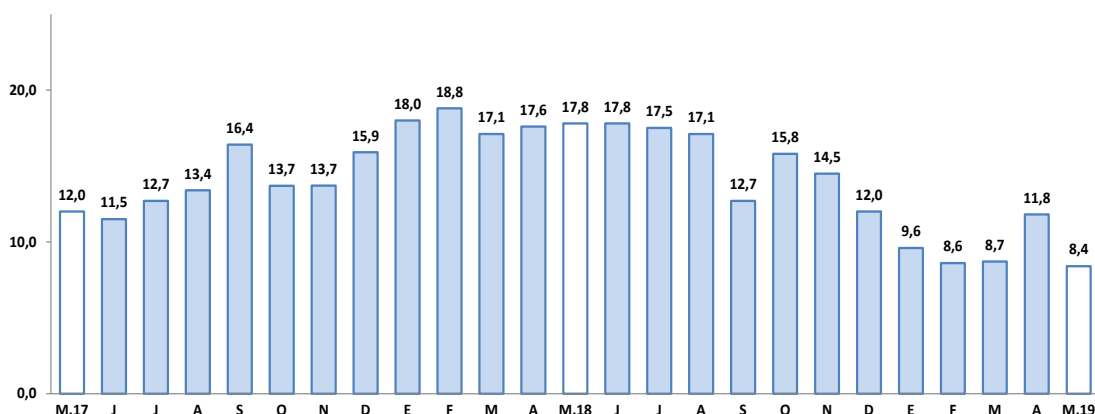

Fuente: Superintendencia de Banca, Seguros y AFP.

Elaboración: BCRP, Sucursal Arequipa, Departamento de Estudios Económicos.

- La **tasa de morosidad**, correspondiente a abril, fue equivalente a 5,5 por ciento, situándose en 1,0 punto porcentual por encima del nivel alcanzado en su periodo comparativo interanual. Las tasas más elevadas correspondieron a Agrobanco (44,6 por ciento) y a las EDPYMES (9,7 por ciento); en tanto que, las tasas más bajas correspondieron al Banco de la Nación (1,7 por ciento) y las Empresas Financieras (5,2 por ciento). En el mismo periodo, las Cajas Municipales y la Banca Múltiple registraron una morosidad del 5,9 y 5,3 por ciento, respectivamente.

GRAFICO N° 5
TASA DE MOROSIDAD 1/2/
(Porcentajes)

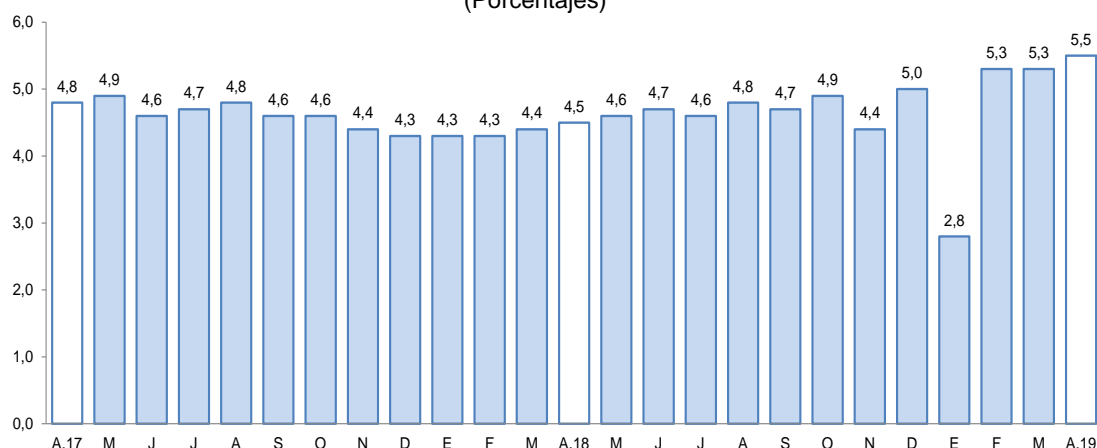

1/ Preliminar.

2/ Morosidad = (créditos vencidos + créditos en cobranza judicial) / colocaciones brutas.

Elaboración: BCRP, Sucursal Arequipa, Departamento de Estudios Económicos.

2. Depósitos

- Los **depósitos**, en el mes de mayo, registraron un saldo de S/ 1 834 millones, lo que significó una expansión de 5,9 por ciento en el periodo interanual. El Banco de la Nación captó el 14,6 por ciento del total del sistema y sus saldos se expandieron 4,3 por ciento; la Banca Múltiple concentró el 54,5 por ciento de las operaciones, creciendo en 7,8 por ciento; en tanto que, las Instituciones No Bancarias alcanzaron una participación de 31,0 por ciento del total y sus saldos se incrementaron en 3,3 por ciento.
- Por **tipo de moneda**, los depósitos en moneda nacional representaron el 76,0 por ciento del total y sus saldos se expandieron en 11,1 por ciento; mientras que, el 24,0 por ciento restante de las operaciones se realizaron en moneda extranjera, las que registraron una caída del 7,9 por ciento. De esta manera, el **coeficiente de dolarización** fue de 24,0 por ciento, situándose en 3,6 puntos porcentuales por debajo del valor alcanzado en mayo de 2018.

CUADRO N° 9
DEPÓSITOS
(Saldos en millones de soles)

	Estructura %	Mayo		Var.% Nominal
		May-19	2018	2019
Banco de la Nación	14,6	256	267	4,3
Banca múltiple	54,5	927	999	7,8
Instituciones no bancarias	31,0	550	568	3,3
Financieras	1,9	27	35	28,9
Cajas Municipales	29,0	523	532	1,8
Cajas Rurales	0,1	0	1	1/
TOTAL	100,0	1 733	1 834	5,9
Vista	18,6	325	341	4,9
Ahorro	44,7	767	819	6,9
A plazo	36,7	641	674	5,1
MN	76,0	1254	1394	11,1
ME	24,0	478	440	-7,9
ME (Mill. US\$)		146	131	-10,6

1/ Variación mayor a 1000 por ciento.

Fuente: SBS y AFP

Elaboración: BCRP, Sucursal Arequipa, Departamento de Estudios Económicos.

- Por **modalidad de captación**, los mayores operaciones correspondieron a los depósitos de ahorro, que tuvieron una participación de 44,7 por ciento, cuyos saldos se expandieron en 6,9 por ciento; seguidos por los depósitos a plazo, los que alcanzaron el 36,7 por ciento del total de captaciones y tuvieron un crecimiento de 5,1 por ciento; mientras que, los depósitos a la vista capturaron el 18,6 por ciento restante y registraron un alza del 4,9 por ciento.

GRAFICO N° 6
VARIACIÓN DE LOS DEPOSITOS 1/
(Variación % respecto a similar mes del año anterior)

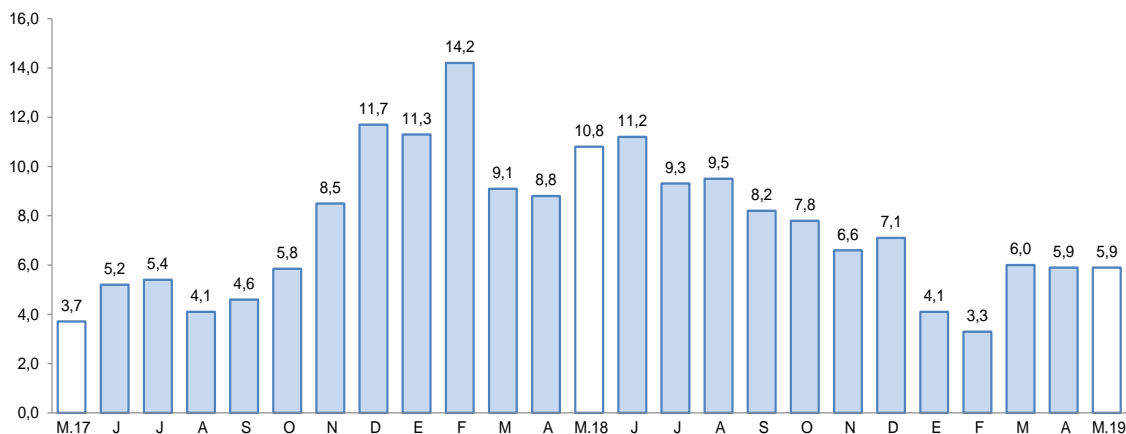

1/ Comprende Banco de la Nación, banca múltiple, cajas municipales, cajas rurales y financieras.

Fuente: Superintendencia de Banca, Seguros y AFP.

Elaboración: BCRP, Sucursal Arequipa, Departamento de Estudios Económicos.

- El ratio **colocaciones/depósitos** en Tacna, en mayo, alcanzó a 1,43, situándose ligeramente por encima del valor alcanzado en similar mes del año anterior (1,39).

IV. EJECUCIÓN DEL PRESUPUESTO DE GASTOS DEL GOBIERNO GENERAL

1. Ejecución del gasto corriente no financiero

- En mayo, el **gasto corriente** sumó S/ 90,0 millones, lo que significó una contracción de 10,1 por ciento en el periodo interanual, explicado por los menores desembolsos del Gobierno nacional (-16,3 por ciento) y de los Gobiernos locales (-17,7 por ciento). Dicho resultado fue contrarrestado parcialmente por los mayores gastos del Gobierno regional (3,4 por ciento).

CUADRO N° 10
TACNA: EJECUCIÓN DEL GASTO CORRIENTE NO FINANCIERO 1/ 2/
(Miles de soles)

	Mayo			Enero - Mayo		
	2018	2019	Var.% real	2018	2019	Var.% real
Gobierno nacional	44	38	-16,3	187	212	10,7
Gobierno regional	32	34	3,4	153	161	2,8
Gobiernos locales	21	18	-17,7	79	66	-18,0
Total	97	90	-10,1	419	440	2,5

1/ Información actualizada al 31 de mayo de 2019.

2/ Comprende la adquisición de activos no financieros

Fuente: MEF.

Elaboración: BCRP, Sucursal Arequipa. Departamento de Estudios Económicos.

- A nivel de rubros, se registraron menores desembolsos en Transferencias (-42,7 por ciento) debido a la menor ejecución del Gobierno nacional (-60,5 por ciento) y de los Gobiernos locales (-27,7 por ciento). Del mismo modo, el rubro Bienes y Servicios presentó una

contracción de 6,1 por ciento, ante el menor gasto de los Gobiernos locales (-10,5 por ciento) y del Gobierno regional (-6,5 por ciento), Asimismo, el rubro de Remuneraciones reportó una contracción de 1,7 por ciento, explicada principalmente por el menor gasto de los Gobiernos locales (-30,6 por ciento).

- Entre enero y mayo, el gasto corriente sumó S/ 440 millones, lo que representó un crecimiento de 2,5 por ciento, asociado a la mayor ejecución del Gobierno nacional (10,7 por ciento) y, en menor medida, del Gobierno regional (2,8 por ciento); en tanto que, dicho resultado fue atenuado parcialmente por el menor gasto de los Gobiernos locales (-18,0 por ciento).

2. Formación Bruta de Capital

- En mayo, la **formación bruta de capital** (Inversión Pública) alcanzó a S/ 28 millones, reportando un crecimiento de 42,0 por ciento frente a similar período del año anterior. Dicho resultado fue impulsado principalmente por el incremento del gasto en el Gobierno regional (618,3 por ciento) y, en menor medida, por la mayor ejecución del Gobierno nacional (44,3 por ciento). En contraste, se evidenció una menor ejecución de los Gobiernos locales (-41,5 por ciento), lo que contrarrestó el resultado final del sector.

CUADRO N° 11
TACNA: FORMACIÓN BRUTA DE CAPITAL 1/ 2/
(Millones de soles)

	Mayo			Enero - Mayo		
	2018	2019	Var.% real	2018	2019	Var.% real
Gobierno nacional	9	14	44,3	47	45	-6,4
Gobierno regional	-1	7	618,3	65	47	-29,7
Gobiernos locales	11	7	-41,5	57	32	-45,3
Total	19	28	42,0	169	124	-28,4

1/ Información actualizada al 31 de mayo de 2019.

2/ Comprende la adquisición de activos no financieros

Fuente: MEF.

Elaboración: BCRP, Sucursal Arequipa. Departamento de Estudios Económicos.

- En el periodo acumulado a mayo, la formación bruta de capital sumó S/ 124 millones, experimentando una contracción de 28,4 por ciento en el periodo interanual, ante el menor dinamismo en la ejecución en los tres niveles de gobierno: Gobierno nacional (-6,4 por ciento), Gobierno Regional (-29,7 por ciento) y Gobiernos locales (-45,3 por ciento).

GRÁFICO N° 7
TACNA: VARIACIÓN DE LA INVERSIÓN PÚBLICA
(Variación % real)

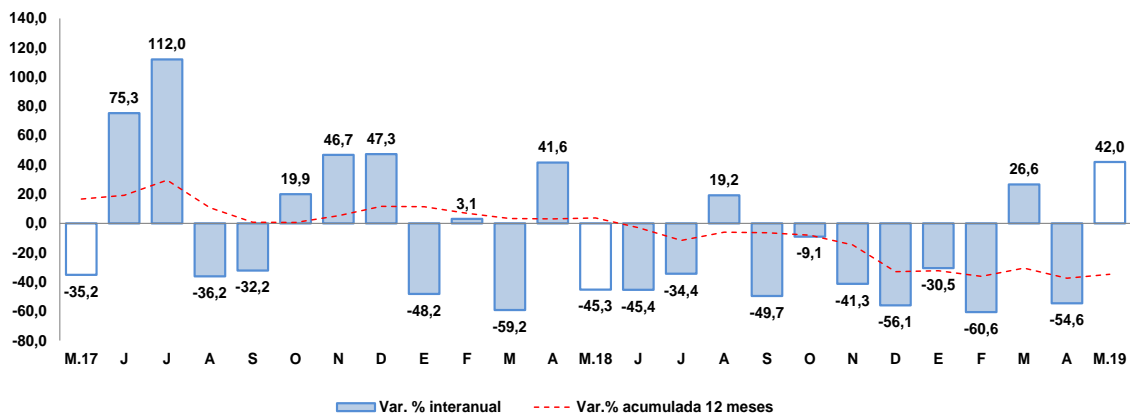

Fuente: Ministerio de Economía y Finanzas.

Elaboración: BCRP, Sucursal Arequipa, Departamento de Estudios Económicos

- De esta manera, el avance de la inversión pública alcanzó al 25,5 por ciento del PIM, donde el Gobierno nacional reportó un avance de 26,7 por ciento, el Gobierno regional alcanzó al 24,5 por ciento, y los Gobiernos locales registraron un avance del 25,8 por ciento.
- Los principales proyectos que se ejecutaron en los tres niveles de gobierno en el mes fueron:

Por el **Gobierno nacional**:

- Mejoramiento del camino vecinal Puente Los Palos - Santa Rosa - Complejo Aduanero Santa Rosa, distrito y provincia de Tacna; con un monto de S/ 5,5 millones.
- Integración vial Tacna - La Paz; con un monto de inversión S/ 2,1 millones.
- Mejoramiento, ampliación del servicio académico de la EAPI de Ingeniería Pesquera de la facultad de Ciencias Agropecuarias de la Universidad Nacional Jorge Basadre Grohmann de Tacna; con un monto de S/ 1,9 millones.
- Mejoramiento del Centro de Servicios al Contribuyente y Centro de Control y Fiscalización de Tacna; con un monto de S/ 1,7 millones.
- Construcción y equipamiento de una nueva planta de tratamiento de agua potable de Calana, distrito de Calana, provincia de Tacna; con una inversión S/ 643,7 mil.

En el **Gobierno regional**:

- Mejoramiento de los servicios de salud del Hospital Hipólito Unanue de Tacna, distrito y provincia de Tacna; con un monto de S/ 3,2 millones.
- Creación del Centro de Atención Integral a Poblaciones Vulnerables Afectadas por Violencia Familiar en el departamento de Tacna; con una inversión de S/ 1,2 millones.
- Mejoramiento de los servicios educativos en la I.E.I. N°465 en la Asociación de Vivienda Independientes III, distrito coronel Gregorio Albarracín Lanchipa en la provincia de Tacna, con un monto de S/ 505,1 mil.
- Mejoramiento de los servicios de salud en el Centro de Salud Metropolitano, distrito y provincia Tacna; con un monto de inversión de S/ 239,4 mil.
- Mejoramiento del servicio de agua de riego mediante la construcción del Reservorio Sivibaya de la C.R. Challaguaya en el distrito de Ticaco, Tarata; con S/ 110,1 mil.

Por los **Gobiernos locales**:

- Mejoramiento de las redes agua y desagüe de la ampliación Ciudad Nueva, distrito de Ciudad Nueva, provincia de Tacna; con un monto de S/ 1,2 millones.
- Creación de la infraestructura de riego Represamiento Cularjahuirra para la comisión de regantes Camilaca, distrito de Camilaca, Candarave; con S/ 708,3 mil.
- Creación del servicio de velatorio municipal en la junta vecinal Atmat, distrito Coronel Gregorio Albarracín Lanchipa, provincia de Tacna; con un monto de S/ 419,2 mil.
- Mejoramiento de la vía vecinal TA- 581 distrito de Ite - Jorge Basadre – Tacna; con un monto de inversión de S/ 415,2 mil.
- Mejoramiento del servicio de agua del sistema de almacenamiento y conducción de riego de la sección Paninani, Pujro, Yesera del comité Pallata y Tarujani, 1era y 2da Cataña, Sauceni, Paninani, Luque del Comité Quilahuani; distrito de Quilahuani; con un monto de S/ 316,2 mil.



V. ANEXOS



ANEXO 1

TACNA: PRODUCCIÓN AGROPECUARIA 1/
(Toneladas métricas)

PRODUCTOS	2018								2019					PRODUCTOS
	MAY	JUN	JUL	AGO	SEP	OCT	NOV	DIC	ENE	FEB	MAR	ABR	MAY	
AGRICOLA														AGRICOLA
Cebolla	3 058	570	318	329	664	352	185	289	1 077	664	1 397	3 973	148	Cebolla
Olivo	46 620	20 418	18 050	11 340	6 820	2 455	0	0	0	0	5 470	41 951	53 851	Olivo
Orégano	1 198	330	388	494	1 059	1 384	2 288	1 108	484	5	403	2 873	1 391	Orégano
Sandia	0	0	0	0	0	468	722	3 935	4 435	2 958	1 000	486	162	Sandia
Alfalfa	20 476	20 142	19 135	19 349	19 067	19 941	20 372	20 759	20 958	20 738	20 344	20 385	19 231	Alfalfa
Aji	918	153	0	0	62	0	30	680	1 831	2 499	2 615	681	317	Aji
Maiz amiláceo	429	819	0	0	0	0	0	0	0	5	8	31	31	Maiz amiláceo
Maiz chala	13 431	11 662	9 857	11 985	12 121	11 334	12 668	12 672	12 281	10 374	6 007	6 700	10 812	Maiz chala
Maiz choclo	116	64	80	127	153	121	44	176	26	186	192	214	0	Maiz choclo
Papa	0	77	233	423	582	268	311	185	100	987	2 801	1 620	360	Papa
Pimiento	270	130	143	72	187	150	82	347	298	114	204	105	55	Pimiento
Tomate	911	497	401	910	846	899	703	925	1 002	1 087	979	538	288	Tomate
Vid	0	0	0	0	0	0	0	0	966	2 226	3 611	50	0	Vid
Zapallo	52	25	36	1 939	2 331	861	406	267	1 280	469	1 306	504	199	Zapallo
Otros Agrícolas														Otros Agrícolas
Frijol vainita	0	49	366	425	413	259	70	0	0	0	0	0	0	Frijol vainita
Brócoli	89	73	90	128	181	150	180	184	190	76	80	70	90	Brócoli
Col o Repollo	116	93	57	203	182	166	196	181	285	123	85	55	95	Col o Repollo
Lechuga	102	82	202	204	213	228	299	272	278	69	70	113	79	Lechuga
Pepinillo	0	79	210	34	143	116	248	322	138	219	279	135	368	Pepinillo
PECUARIO														PECUARIO
Carne de ave	1 773	1 781	1 607	1 717	1 424	1 671	1 600	1 795	1 778	1 539	1 658	1 747	1 787	Carne de ave
Carne de porcino	219	212	224	222	228	227	228	246	205	226	225	219	224	Carne de porcino
Carne de vacuno	80	79	83	79	82	81	87	93	68	81	76	77	80	Carne de vacuno
Huevo	443	470	460	441	450	436	461	457	458	458	475	519	451	Huevo
Leche	1 873	1 913	1 972	1 976	2 078	2 145	1 831	2 001	2 113	1 887	2 092	2 040	2 060	Leche
Otros Pecuarios														Otros Pecuarios
Carne de alpaca	18	23	22	20	18	17	16	18	14	14	15	15	19	Carne de alpaca
Carne de llama	11	12	12	12	11	12	11	13	9	9	10	10	11	Carne de llama
Carne de caprino	6	7	7	7	7	7	6	7	5	5	5	6	6	Carne de caprino
Carne de ovino	15	16	16	16	15	16	16	18	14	16	16	15	15	Carne de ovino

1/ Cifras Preliminares
Fuente: Ministerio de Agricultura y Gerencia Regional de Agricultura y Riego-Tacna
Elaboración: BCRP - Sucursal Arequipa. Departamento de Estudios Económicos.



ANEXO 2

**TACNA: EXTRACCIÓN DE ESPECIES HIDROBIOLÓGICAS 1/
(Toneladas métricas)**

ESPECIES	2018								2019					ESPECIES
	MAY	JUN	JUL	AGO	SET	OCT	NOV	DIC	ENE	FEB	MAR	ABR	MAY	
CHD 2/	147	108	72	71	70	244	506	228	198	225	127	141	69	CHD 2/
1. Fresco	147	107	72	71	70	244	506	228	197	225	126	140	68	1. Fresco
2. Congelado	0	0	0	0	0	0	0	0	0	0	0	0	0	2. Congelado
3. Seco	0	1	0	0	0	0	1	0	0	0	1	1	1	3. Seco

1/ Cifras preliminares

2/ Consumo Humano Directo

Fuente: Ministerio de la Producción -Tacna

Elaboración: BCRP - Sucursal Arequipa. Departamento de Estudios Económicos.

ANEXO 3

TACNA: PRODUCCION MINERA 1/

PRODUCTOS	2018								2019					PRODUCTOS
	MAY	JUN	JUL	AGO	SET	OCT	NOV	DIC	ENE	FEB	MAR	ABR	MAY	
MINERIA METÁLICA														MINERIA METÁLICA
Cobre (TMF)	14 682	12 662	15 648	14 565	12 996	13 406	16 081	17 840	14 693	14 369	23 317	19 667	26 975	Cobre (TMF)
Oro (KGF)	293	235	217	276	304	289	274	390	278	256	269	301	278	Oro (KGF)
Plata (KGF)	6 148	5 147	6 835	6 264	5 410	5 604	7 038	7 962	6 468	5 978	9 737	8 575	12 298	Plata (KGF)
Molibdeno (TMF)	288	279	303	389	392	380	348	305	188	171	213	519	656	Molibdeno (TMF)

1/ Cifras Preliminares

Fuente: Ministerio de Energía y Minas.

Elaboración: BCRP - Sucursal Arequipa. Departamento de Estudios Económicos.



ANEXO 4

TACNA: EXPORTACIONES POR TIPO DE PRODUCTO 1/
(Valor FOB - Millones de US\$)

TIPO	2018								2019					TIPO
	MAY	JUN	JUL	AGO	SET	OCT	NOV	DIC	ENE	FEB	MAR	ABR	MAY	
PRODUCTOS TRADICIONALES	0,6	4,0	2,0	1,3	11,6	1,3	9,4	2,0	8,7	1,9	1,3	6,0	1,3	PRODUCTOS TRADICIONALES
Agropecuario	0,0	0,0	0,1	0,1	0,0	0,0	0,0	0,0	0,0	0,0	0,0	0,0	0,0	Agropecuario
Pesquero	0,0	0,0	0,0	0,0	0,0	0,0	0,0	0,0	0,0	0,0	0,0	0,0	0,0	Pesquero
Minero	0,6	4,0	2,0	1,2	11,6	1,3	9,4	2,0	8,7	1,9	1,3	6,0	1,3	Minero
Petróleo y Derivados	0,0	0,0	0,0	0,0	0,0	0,0	0,0	0	0	0	0	0	0	Petroleo y Derivados
PRODUCTOS NO TRADICIONALES	9,4	9,6	9,7	11,9	9,5	13,4	11,8	20,2	11,5	8,0	10,6	9,8	10,5	PRODUCTOS NO TRADICIONALES
Agropecuario	4,6	4,0	4,5	6,0	4,7	5,2	4,7	4,5	5,4	3,8	4,9	4,4	4,7	Agropecuario
Textiles	0,5	0,5	0,3	0,4	0,3	0,3	0,3	0,4	0,2	0,3	0,2	0,3	0,3	Textiles
Pesquero	2,7	3,5	3,0	3,6	2,4	2,7	3,8	3,9	2,1	2,9	3,5	3,3	3,6	Pesquero
Maderas y papeles	0,8	0,6	0,7	0,8	0,7	0,9	0,7	0,7	0,6	0,7	0,6	0,8	0,8	Maderas y papeles
Químico	0,6	0,7	0,8	0,8	1,1	0,7	0,7	0,8	0,6	0,2	0,8	0,5	0,9	Quimico
Mineral no Metálico	0,1	0,1	0,1	0,1	0,1	0,1	0,1	0,1	0,1	0,1	0,1	0,1	0,1	Mineral no Metálico
Siderúrgico	0,0	0,0	0,0	0,0	0,0	0,0	0,1	0,0	0,0	0,0	0,0	0,0	0,0	Siderurgico
Metal Mecánico	0,1	0,0	0,1	0,0	0,0	3,3	1,3	9,7	2,4	0,0	0,4	0,3	0,0	Metal Mecánico
Otros	0,1	0,1	0,1	0,1	0,0	0,2	0,1	0,1	0,1	0,0	0,1	0,0	0,1	Otros
EXPORTACIONES FOB	10,0	13,6	11,7	13,3	21,1	14,8	21,2	22,2	20,2	9,8	12,0	15,8	11,8	EXPORTACIONES FOB

1/ Cifras Preliminares

Fuente: SUNAT.

Elaboración: BCRP - Sucursal Arequipa. Departamento de Estudios Económicos.

ANEXO 5

TACNA: ESTRUCTURA DE EXPORTACIONES POR PRINCIPALES PAÍSES DE DESTINO
ENERO - MAYO
(Valor FOB - Millones de US\$)

País	Principales Productos	% del Total	Valor FOB acumulado	Estructura % por país
Chile		34,8	24,2	100,0%
	Minerales de molibdeno y sus concentrados		5,3	21,8%
	Aceitunas		3,6	15,0%
	Cátodos de cobre refinado		3,4	14,0%
	Papel Higiénico		2,5	10,1%
	Automóviles para mas de 16 personas		2,4	9,7%
	Aceitunas preparadas o conservadas, sin congelar		0,8	3,4%
	Las demás placas de polímeros de etileno		0,7	2,8%
	Orégano fresco o seco		0,6	2,6%
	Otros		5,0	20,7%
Brasil		14,2	9,9	100,0%
	Aceitunas preparadas o conservadas, sin congelar		6,5	65,7%
	Orégano fresco o seco		2,4	24,1%
	Las demás hortalizas secas, cortadas en trozos		0,5	5,4%
	Otros		0,5	4,8%
Italia		8,7	6,0	100,0%
	Cátodos de cobre refinado		5,2	86,6%
	Jibias, globitos, calamares y potas		0,4	6,0%
	Otros		0,4	7,4%
Japón		8,0	5,6	100,0%
	Higados, huevas y lechas secos o ahumados		5,2	94,4%
	Otros		0,3	5,6%
Corea del Sur		7,3	5,1	100,0%
	Minerales de molibdeno y sus concentrados		1,9	38,4%
	Las demás conservas de pescados - Sucedáneos del caviar		1,9	37,3%
	Otros		1,2	24,3%
Países Bajos		4,9	3,4	100,0%
	Minerales de molibdeno y sus concentrados		3,4	98,5%
	Jibias, globitos, calamares y potas		0,1	1,5%
	Otros		0,0	0,0%
España		4,0	2,8	100,0%
	Orégano fresco o seco		0,9	33,3%
	Jibias, globitos, calamares y potas		0,7	27,1%
	Otros		1,1	39,5%
Bolivia		2,8	1,9	100,0%
	Pastas alimenticias sin cocer y sin huevo		1,5	79,9%
	Las demás placas de polímeros de etileno		0,3	17,8%
	Otros		0,0	2,3%
Otros		15,4	10,7	
TOTAL		100,0	69,6	

Fuente: SUNAT

Elaboración: BCRP - Sucursal Arequipa. Departamento de Estudios Económicos.



ANEXO 6

**TACNA: ESTRUCTURA DE EXPORTACIONES POR PRINCIPALES PRODUCTOS
ENERO - MAYO
(Valor FOB - Millones de US\$)**

Producto	% del Total	Valor FOB acumulado	Estructura % por país
Minerales de molibdeno y sus concentrados	15,2	10,6	100,0%
Chile		5,3	49,7%
Países Bajos		3,4	32,0%
Corea del Sur		1,9	18,3%
Cátodos de cobre refinado	12,4	8,6	100,0%
Italia		5,2	60,7%
Chile		3,4	39,3%
Aceitunas preparadas o conservadas, sin congelar	11,2	7,8	100,0%
Brasil		6,5	83,7%
Otros		1,3	16,3%
Hígados, Huevas y lechas secos o ahumados	8,7	6,0	100,0%
Japón		5,2	87,1%
Rusia		0,4	6,9%
Otros		0,4	6,0%
Orégano fresco o seco	8,2	5,7	100,0%
Brasil		2,4	42,1%
España		0,9	16,2%
Chile		0,6	11,0%
Otros		1,7	30,8%
Aceitunas	5,7	4,0	100,0%
Chile		3,6	91,8%
Brasil		0,3	8,2%
Papel Higiénico	3,6	2,5	100,0%
Chile		2,5	96,7%
Otros		0,1	3,3%
Jibias, globitos, calamares y potas	3,4	2,4	100,0%
España		0,7	31,7%
Otros		1,6	68,3%
Otros	31,7	22,0	
TOTAL	100,0	69,6	

Fuente: SUNAT

Elaboración: BCRP - Sucursal Arequipa. Departamento de Estudios Económicos.



ANEXO 7

TACNA: IMPORTACIONES 1/
(Valor FOB - Millones de US\$)

DESCRIPCIÓN	2018								2019					DESCRIPCIÓN
	MAY	JUN	JUL	AGO	SET	OCT	NOV	DIC	ENE	FEB	MAR	ABR	MAY	
I. BIENES DE CONSUMO	17,3	21,4	21,7	19,7	16,8	19,4	22,3	15,8	13,6	14,4	18,4	17,6	19,6	I. BIENES DE CONSUMO
Bienes de Consumo no Duradero	15,4	19,4	19,6	17,7	14,9	17,2	19,8	13,3	11,4	12,5	16,2	15,8	17,7	Bienes de Consumo no Duradero
Bienes de Consumo Duradero	1,9	2,0	2,1	2,1	1,9	2,2	2,5	2,5	2,2	1,9	2,2	1,8	1,9	Bienes de Consumo Duradero
II. INSUMOS	5,1	4,2	6,0	6,8	6,0	7,2	6,8	5,1	7,7	5,7	7,9	6,8	6,4	II. INSUMOS
Combustibles, Lubricantes y Conexos	0,5	0,0	1,4	1,2	0,9	0,7	0,1	0,2	0,9	0,2	1,0	0,7	0,6	Combustibles, Lubricantes y Conexos
Materias Primas para la Agricultura	0,2	0,6	0,3	0,2	0,3	0,2	0,3	0,1	0,5	0,1	0,1	0,1	0,0	Materias Primas para la Agricultura
Materias Primas para la Industria	4,4	3,6	4,3	5,5	4,8	6,4	6,4	4,8	6,4	5,4	6,9	6,0	5,7	Materias Primas para la Industria
III. BIENES DE CAPITAL Y MATERIALES DE CONSTRUCCIÓN	21,5	24,6	29,6	32,1	20,6	28,7	24,8	41,1	14,4	21,8	19,6	38,5	37,6	III. BIENES DE CAPITAL Y MATERIALES DE CONSTRUCCIÓN
Materiales de Construcción	2,5	1,2	1,3	1,5	0,8	1,3	1,5	1,5	1,1	0,9	1,2	1,4	0,8	Materiales de Construcción
Bienes de Capital para la Agricultura	0,2	0,5	0,4	0,1	0,1	0,3	0,1	0,2	0,2	0,4	0,4	0,3	0,1	Bienes de Capital para la Agricultura
Bienes de Capital para la Industria	3,9	4,3	4,5	7,8	2,5	5,6	4,3	4,1	4,3	4,6	3,8	6,4	6,7	Bienes de Capital para la Industria
Equipos de Transporte	14,9	18,6	23,4	22,7	17,3	21,5	18,9	35,3	8,8	16,0	14,2	30,3	30,0	Equipos de Transporte
TOTAL	44,0	50,3	57,3	58,7	43,5	55,3	53,9	62,0	35,7	41,9	46,0	62,9	63,6	TOTAL

1/ Cifras preliminares

Fuente: Superintendencia Nacional de Aduanas y de Administración Tributaria

Elaboración: BCRP - Sucursal Arequipa. Departamento de Estudios Económicos.



ANEXO 8

TACNA: ESTRUCTURA DE IMPORTACIONES POR PRINCIPALES PAÍSES DE DESTINO
ENERO - MAYO
(Valor FOB - Millones de US\$)

País	Principales Productos	% del Total	Valor FOB acumulado	Estructura % por país
Chile		35,0	87,6	100,0%
	Manzanas frescas		6,1	6,9%
	Abrigos, chaquetones y capas de fibras sintéticas o artificiales		5,0	5,7%
	Demás partes destinadas a las máquinas (grúas)		4,8	5,4%
	Bolas y artículos similares para molinos		3,9	4,4%
	Preparaciones para concentración de minerales		3,8	4,4%
	Los demás calzados con parte superior de materia textil		3,6	4,1%
	Las demás partes de bombas para líquidos		3,5	4,0%
	Detonadores eléctricos		3,2	3,7%
	Peras		2,8	3,2%
	Los demás abrigos de fibras sintéticas o artificiales		2,7	3,1%
	Cápsulas fulminantes		2,4	2,8%
	Otros		45,8	52,3%
Brasil		21,4	53,4	100,0%
	Los demás Vehículos automóviles para transporte		35,1	65,7%
	Vehículos diesel para transporte de mercancías		6,2	11,5%
	Tractores de carretera para semirremolques		5,8	10,9%
	Los demás de vehículos		2,2	4,1%
	Demás partes destinadas a las máquinas (grúas)		1,4	2,7%
	Otros		2,7	5,1%
Reino Unido		15,2	38,1	100,0%
	Vehículos diesel para transporte de mercancías		19,9	52,3%
	Los demás Vehículos automóviles para transporte		9,1	24,0%
	Tractores de carretera para semirremolques		8,3	21,9%
	Otros		0,7	1,9%
Singapur		8,5	21,4	100,0%
	Los demás calzados con parte superior de materia textil		8,9	41,7%
	Los demás calzados con plataforma de madera		2,8	13,2%
	Los demás calzados que cubran el tobillo		2,7	12,5%
	Los demás explosivos preparados, excepto las pólvoras.		1,5	6,9%
	Otros		5,5	25,8%
Zonas Francas Del Perú		6,3	15,7	100,0%
	Ladrillos de construcción		3,4	21,7%
	Radiales		2,5	16,0%
	Hidrogenosulfuro (sulfhidrato) de sodio		2,2	14,0%
	Otros		7,6	48,4%
República Popular De China		5,3	13,3	100,0%
	Demás Suéteres, chalecos y artículos similares, de punto.		1,1	8,6%
	Automóvil para el transporte de menor de 16 personas		1,0	7,2%
	Los demás calzados que cubran el tobillo		0,8	6,3%
	Los demás Vehículos automóviles para transporte		0,7	5,6%
	Otros		9,6	72,3%
Otros		8,2	20,6	
TOTAL		100,0	250,1	

Fuente: SUNAT

Elaboración: BCRP - Sucursal Arequipa. Departamento de Estudios Económicos.



ANEXO 9

TACNA: ESTRUCTURA DE IMPORTACIONES POR PRINCIPALES PRODUCTOS
ENERO - MAYO
(Valor FOB - Millones de US\$)

Producto	% del Total	Valor FOB acumulado	Estructura % por país
Los demás Vehículos automóviles para transporte	18,0	45,0	100,0%
Brasil		35,1	78,0%
Reino Unido		9,1	20,3%
República Popular De China		0,7	1,7%
Vehículos diesel para transporte de mercancías	10,5	26,2	100,0%
Reino Unido		19,9	75,8%
Brasil		6,2	23,5%
República Popular De China		0,1	0,3%
Otros		0,1	0,3%
Tractores de carretera para semirremolques	5,7	14,2	100,0%
Reino Unido		8,3	58,8%
Brasil		5,8	41,2%
Los demás calzados con parte superior de materia textil	5,2	12,9	100,0%
Singapur		8,9	69,0%
Chile		3,6	28,1%
Estados Unidos		0,2	1,4%
Otros		0,2	1,5%
Demás partes destinadas a las máquinas (grúas)	2,5	6,3	100,0%
Chile		4,8	76,1%
Otros		1,5	23,9%
Manzanas frescas	2,4	6,1	100,0%
Chile		6,1	100,0%
Los demás calzados que cubran el tobillo	2,3	5,7	100,0%
Singapur		2,7	47,0%
Otros		3,0	53,0%
Los demás abrigos para mujeres de fibras sintéticas	2,1	5,4	100,0%
Chile		5,0	92,5%
Otros		0,4	7,5%
Otros	51,3	128,4	
TOTAL	100,0	250,1	

Fuente: SUNAT

Elaboración: BCRP - Sucursal Arequipa. Departamento de Estudios Económicos.



ANEXO 10

TACNA: INGRESOS RECAUDADOS POR EL GOBIERNO CENTRAL
(Millones de soles)

	2018								2019					
	MAY	JUN	JUL	AGO	SEP	OCT	NOV	DIC	ENE	FEB	MAR	ABR	MAY	
I. INGRESOS TRIBUTARIOS	51	51	63	51	56	50	58	60	54	42	50	61	67	I. INGRESOS TRIBUTARIOS
1. Impuesto a los Ingresos	10	8	9	9	8	9	9	9	10	10	12	13	8	1. Impuesto a los Ingresos
- Personas Naturales	3	3	3	3	2	3	2	2	4	3	3	3	3	- Personas Naturales
- Personas Jurídicas	5	5	5	5	5	6	6	6	7	6	5	5	4	- Personas Jurídicas
- Regularizaciones	1	0	0	0	0	0	0	0	0	2	4	4	1	- Regularizaciones
2. Impuesto a la Importación	5	6	6	5	5	6	7	5	4	3	5	5	6	2. Impuesto a la Importación
3. Impuesto General a las Ventas	35	36	47	35	41	33	41	44	37	27	32	40	52	3. Impuesto General a las Ventas
- Operaciones Internas	7	8	9	6	6	6	5	6	7	6	6	6	6	- Operaciones Internas
- Operaciones Externas	28	28	38	29	35	27	36	38	30	20	26	34	46	- Operaciones Externas
4. Impuesto Selectivo al Consumo	0	0	0	0	0	0	0	0	0	0	0	0	0	4. Impuesto Selectivo al Consumo
5. Otros Ingresos Tributarios	2	1	2	1	2	1	1	1	2	1	1	4	1	5. Otros Ingresos Tributarios
II. INGR. NO TRIBUTARIOS	0	0	0	0	0	0	0	0	0	0	0	0	0	II. INGR. NO TRIBUTARIOS
INGRESOS CORRIENTES (I+II)	51	52	64	51	56	50	59	60	55	42	50	61	67	INGRESOS CORRIENTES (I+II)

Fuente: SUNAT

Elaboración: BCRP, Sucursal Arequipa. Departamento de Estudios Económicos.

ANEXO 11

TACNA: EJECUCIÓN DE GASTOS DEL GOBIERNO NACIONAL 3/
(Millones de soles)

	2018								2019					
	MAY	JUN	JUL	AGO	SET	OCT	NOV	DIC	ENE	FEB	MAR	ABR	MAY	
GASTOS NO FINANCIEROS	53	40	67	42	50	46	45	77	51	51	47	57	52	GASTOS NO FINANCIEROS
A. GASTOS CORRIENTES	44	37	50	39	43	35	38	50	43	41	44	46	38	A. GASTOS CORRIENTES
1. Remuneraciones	22	21	26	21	19	19	20	23	21	22	22	23	23	1. Remuneraciones
2. Bienes y servicios	10	10	10	10	9	11	11	16	5	9	11	12	10	2. Bienes y servicios
3. Transferencias 1/	12	6	14	8	16	6	7	11	17	11	10	12	5	3. Transferencias 1/
B. GASTOS DE CAPITAL	9	3	17	3	7	11	8	27	8	10	4	10	14	B. GASTOS DE CAPITAL
1. Formación bruta de capital	9	2	17	3	7	10	8	26	8	10	4	10	14	1. Formación bruta de capital
2. Otros gastos de capital 2/	0	1	0	0	0	1	0	1	0	0	0	0	0	2. Otros gastos de capital 2/

1/ Incluye el pago de pensiones, donaciones, transferencias y otros gastos corrientes.

2/ Incluye donaciones y transferencias.

3/ Información actualizada al 31 de mayo de 2019.

Fuente: MEF

Elaboración: BCRP, Sucursal Arequipa. Departamento de Estudios Económicos.



ANEXO 12

TACNA: EJECUCIÓN DE GASTOS DEL GOBIERNO REGIONAL 3/
(Millones de soles)

	2018								2019					
	MAY	JUN	JUL	AGO	SET	OCT	NOV	DIC	ENE	FEB	MAR	ABR	MAY	
GASTOS NO FINANCIEROS	31	47	49	69	37	40	40	62	33	31	61	42	42	GASTOS NO FINANCIEROS
A. GASTOS CORRIENTES	32	39	42	32	33	35	34	54	31	30	33	34	34	A. GASTOS CORRIENTES
1. Remuneraciones	22	22	25	22	22	23	22	31	25	23	23	24	24	1. Remuneraciones
2. Bienes y servicios	6	6	7	7	7	9	8	17	2	3	5	8	6	2. Bienes y servicios
3. Transferencias 1/	3	1	9	3	4	4	3	7	4	3	4	3	4	3. Transferencias 1/
B. GASTOS DE CAPITAL	-1	17	7	37	4	5	7	7	2	1	29	7	7	B. GASTOS DE CAPITAL
1. Formación bruta de capital	-1	17	7	37	4	5	7	7	2	1	29	7	7	1. Formación bruta de capital
2. Otros gastos de capital 2/	0	0	0	0	0	0	0	0	0	0	0	0	0	2. Otros gastos de capital 2/

1/ Incluye el pago de pensiones, donaciones, transferencias y otros gastos corrientes.

2/ Incluye donaciones y transferencias.

3/ Información actualizada al 31 de mayo de 2019.

Fuente: MEF

Elaboración: BCRP, Sucursal Arequipa. Departamento de Estudios Económicos.

ANEXO 13

TACNA: EJECUCIÓN DE GASTOS DE LOS GOBIERNOS LOCALES 3/
(Millones de soles)

	2018								2019					
	MAY	JUN	JUL	AGO	SET	OCT	NOV	DIC	ENE	FEB	MAR	ABR	MAY	
GASTOS NO FINANCIEROS	32	33	44	41	34	42	43	70	6	19	23	28	24	GASTOS NO FINANCIEROS
A. GASTOS CORRIENTES	21	16	20	15	15	17	20	33	6	13	15	16	18	A. GASTOS CORRIENTES
1. Remuneraciones	7	6	7	6	6	6	8	10	5	6	5	5	5	1. Remuneraciones
2. Bienes y servicios	13	10	12	9	9	10	11	21	1	6	9	11	12	2. Bienes y servicios
3. Transferencias 1/	1	1	1	1	1	1	1	2	0	0	1	1	1	3. Transferencias 1/
B. GASTOS DE CAPITAL	11	17	23	26	19	25	23	37	0	6	8	11	7	B. GASTOS DE CAPITAL
1. Formación bruta de capital	11	17	23	25	19	25	23	37	0	6	8	11	7	1. Formación bruta de capital
2. Otros gastos de capital 2/	0	0	0	0	0	0	0	0	0	0	0	0	0	2. Otros gastos de capital 2/

1/ Incluye el pago de pensiones, donaciones, transferencias y otros gastos corrientes.

2/ Incluye donaciones y transferencias.

3/ Información actualizada al 31 de mayo de 2019.

Fuente: MEF

Elaboración: BCRP, Sucursal Arequipa. Departamento de Estudios Económicos.



ANEXO 14

TACNA: CRÉDITOS
(Saldo en millones de soles)

ENTIDADES	2018								2019					ENTIDADES
	MAY	JUN	JUL	AGO	SET	OCT	NOV	DIC	ENE	FEB	MAR	ABR	MAY	
I. BANCO DE LA NACIÓN	86	86	86	86	87	87	87	88	89	90	90	89	87	I. BANCO DE LA NACIÓN
II. AGROBANCO	18	17	17	17	17	16	15	15	15	12	11	11	11	II. AGROBANCO
III. BANCA MÚLTIPLE	1484	1497	1498	1499	1510	1523	1532	1529	1501	1488	1495	1619	1569	III. BANCA MÚLTIPLE
IV. INSTIT. NO BANCARIAS	825	836	843	855	868	883	902	916	916	924	933	938	946	IV. INSTIT. NO BANCARIAS
Empresas Financieras	193	194	194	196	198	202	206	209	207	209	209	210	212	Empresas Financieras
Cajas Municipales	629	637	643	653	664	675	690	700	702	708	718	721	727	Cajas Municipales
Cajas Rurales	3	5	5	5	5	5	1	6	6	6	6	6	6	Cajas Rurales
Edpymes	1	1	1	1	1	1	1	1	1	1	1	1	1	Edpymes
TOTAL (I+II+III)	2413	2436	2443	2456	2481	2509	2537	2548	2521	2514	2530	2657	2614	TOTAL (I+II+III)
Moneda Nacional	2183	2203	2217	2227	2250	2270	2301	2321	2312	2312	2328	2450	2404	Moneda Nacional
Moneda Extranjera	230	233	226	229	231	239	236	228	209	202	203	207	210	Moneda Extranjera

Fuente: SBS y AFP

Elaboración: BCRP, Sucursal Arequipa. Departamento de Estudios Económicos.

ANEXO 15

TACNA: DEPÓSITOS
(Saldo en millones de soles)

ENTIDADES	2018								2019					ENTIDADES
	MAY	JUN	JUL	AGO	SET	OCT	NOV	DIC	ENE	FEB	MAR	ABR	MAY	
I. BANCO DE LA NACIÓN	256	253	266	261	260	263	259	263	267	262	259	266	267	I. BANCO DE LA NACIÓN
II. BANCA MÚLTIPLE	927	956	955	955	946	657	960	1056	960	967	1025	1013	999	II. BANCA MÚLTIPLE
III. INSTIT. NO BANCARIAS	550	546	552	553	551	552	561	551	563	563	562	563	568	III. INST. NO BANCARIAS
Empresas Financieras	27	27	28	28	28	29	30	31	33	33	33	34	35	Empresas Financieras
Cajas Municipales	523	518	524	524	522	522	529	519	529	528	527	527	532	Cajas Municipales
Cajas Rurales	0	0	0	0	1	1	1	1	1	1	1	1	1	Cajas Rurales
TOTAL (I+II+III)	1733	1755	1773	1770	1757	1772	1780	1870	1790	1792	1846	1841	1834	TOTAL (I+II+III)
Moneda Nacional	1254	1264	1304	1309	1316	1311	1333	1370	1371	1350	1389	1381	1394	Moneda Nacional
Moneda Extranjera	478	491	468	461	440	461	447	499	419	442	457	460	440	Moneda Extranjera

Fuente: SBS y AFP

Elaboración: BCRP, Sucursal Arequipa. Departamento de Estudios Económicos.

