

BANCO CENTRAL DE RESERVA DEL PERÚ

SUCURSAL AREQUIPA



MOQUEGUA: Síntesis de Actividad Económica

Diciembre 2019¹

Departamento de Estudios Económicos

¹ En el presente informe participaron: Lizzie Jugo, Nilda Cabrera, Alberto Carrasco y Angel Frisancho.



ÍNDICE

	<i>Página</i>
RESUMEN EJECUTIVO	3
I. ACTIVIDAD PRODUCTIVA.....	5
1. Actividad primaria	5
1.1 Sector agropecuario.....	5
1.2 Sector pesca	7
1.3 Sector minería.....	8
2. Otros indicadores sectoriales	9
2.1 Sector manufactura.....	9
2.2 Arribos a los establecimientos de hospedaje.....	10
II. SECTOR EXTERNO.....	10
1. Exportaciones.....	10
III. CRÉDITO Y DEPÓSITOS.....	12
1. Créditos	12
2. Depósitos.....	13
IV. EJECUCION DEL PRESUPUESTO DE GASTOS DEL GOBIERNO GENERAL.....	15
1. Ejecución del gasto corriente no financiero.....	15
V. ANEXOS	18

RESUMEN EJECUTIVO

Principales hechos de importancia

- En el mes de diciembre, los sectores primarios reportaron resultados mixtos, el **sector agropecuario** presentó un alza de 7,5 por ciento, la **pesca** creció 504,7 por ciento y, en contraste, la **actividad minera** registró una contracción de 3,0 por ciento, en términos interanuales.
- En cuanto a otros **indicadores de actividad económica**, en diciembre se registraron resultados positivos en **exportaciones** (80,7 por ciento), **manufactura** (4,8 por ciento) e **inversión pública** (27,2 por ciento). De igual manera, al cierre de noviembre, tanto **créditos** (7,2 por ciento) y **depósitos** (17,0 por ciento) también reportaron tasas de variación positivas.

Actividad primaria

- El **sector agropecuario** se expandió 7,5 por ciento en términos interanuales, impulsada por el crecimiento del subsector agrícola (8,9 por ciento) y, en menor medida, por la mayor producción del subsector pecuario (2,9 por ciento). El dinamismo de la actividad agrícola se explicó por el incremento de los productos orientados al mercado externo (20,4 por ciento), así como de los productos destinados al mercado interno (6,0 por ciento). Entre enero y diciembre, el sector registró un avance de 6,7 por ciento, por el incremento de la producción agrícola (8,2 por ciento) y, en menor grado, del rubro pecuario (0,4 por ciento).
- La **actividad pesquera**, creció 504,7 por ciento en el periodo interanual, ante los mayores desembarques de recursos marinos destinados al consumo humano directo (471,6 por ciento), tanto en la línea de fresco (555,8 por ciento), como en la línea de congelado (90,3 por ciento). En contraste, en el periodo acumulado a diciembre, el sector decreció 20,7 por ciento, explicado por la menor extracción de anchoveta para el consumo industrial (-60,5 por ciento) para la elaboración de harina y aceite de pescado, a pesar de haber registrado una mayor pesca de recursos hidrobiológicos para el consumo humano directo (77,6 por ciento).
- En diciembre, la **actividad minera** se contrajo 3,0 por ciento en el periodo interanual, debido al desempeño negativo en la producción de cobre (-4,9 por ciento); plata (-7,5 por ciento); y oro (-75,3 por ciento); en tanto que molibdeno mostró una recuperación (11,0 por ciento). A nivel regional, Moquegua se posicionó como el séptimo productor de cobre a nivel nacional al participar del 6,5 por ciento de la producción total, y cuarto productor de Molibdeno con una participación de 10,8 por ciento de la producción a nivel nacional. En el periodo acumulado, el sector registró similar dinamismo, al caer en 1,7 por ciento, principalmente por la menor producción cuprífera (-2,6 por ciento), plata (-14,5 por ciento) y oro (-18,5 por ciento). Por lo contrario, se registró mayores volúmenes de producción de molibdeno (6,0 por ciento), que atenuó parcialmente el resultado final del sector.

Otros indicadores de actividad económica

- En diciembre, el **sector manufacturero** registro una expansión de 4,8 por ciento frente a su periodo comparativo interanual, motivado por la mayor producción de cobre blíster (21,4 por ciento) y conservas y congelado de pescado (94,2 por ciento). Por otro lado, en el periodo acumulado entre los meses de enero y diciembre, el sector fabril tuvo una caída de 10,7 por ciento, principalmente por la menor producción de cobre blíster (-10,2 por ciento) y cátodos de cobre (-10,9 por ciento).
- El **arribo de turistas**, en octubre, fue 21 500 personas, mostrando una expansión de 12,8 por ciento en el periodo interanual, por la mayor afluencia de turistas nacionales

(14,3 por ciento), resultado que fue contrarrestado por el menor flujo de turistas extranjeros (-11,6 por ciento). En el periodo acumulado, el arribo de turistas a la región alcanzó 216 670 personas, reportando una evolución positiva de 8,2 por ciento respecto al periodo comparativo.

- Las **exportaciones** en diciembre sumaron US\$ 290,4 millones, el cual representó un aumento de 80,7 por ciento en el periodo interanual, explicado por la mayor demanda de productos tradicionales (81,0 por ciento), relacionados principalmente a productos mineros como cobre y molibdeno. Así mismo, se registraron mayores embarques de productos no tradicionales (72,5 por ciento), relacionados a los mayores envíos de productos pesqueros y agropecuarios. En el periodo acumulado, las exportaciones crecieron 20,3 por ciento, ante la mayor demanda externa de productos tradicionales (19,3 por ciento) y no tradicionales (52,6 por ciento), ello por valores superiores a los 2 447,1 millones de US\$.
- Al cierre de noviembre, los saldos de **créditos** presentaron un incremento de 7,2 por ciento, movido principalmente por la mayor actividad de la Banca Múltiple (5,2 por ciento) y las Instituciones No Bancarias (14,1 por ciento). Asimismo, los **depósitos** registraron un crecimiento de 17,0 por ciento respecto al periodo comparativo interanual, debido al crecimiento de los depósitos de ahorro (21,8 por ciento) y depósitos a la vista (18,7 por ciento).
- La **inversión pública** en Moquegua sumó S/ 117 millones, lo que representa una expansión de 27,2 por ciento en términos reales, respecto al periodo comparativo; como resultado de la mayor ejecución del Gobierno regional (75,5 por ciento) y Gobierno nacional (43,6 por ciento), resultado atenuado por el menor desembolso de los Gobiernos locales (-2,0 por ciento). En el periodo acumulado a diciembre, la inversión pública sumó una expansión interanual de 4,1 por ciento, originado por el mayor avance del Gobierno nacional (23,3 por ciento).

CUADRO N° 1
OTROS INDICADORES DE ACTIVIDAD ECONOMICA
(Variación % respecto a similar mes del año anterior)

	Jul.19	Ago.19	Sep.19	Oct.19	Nov.19	Dic.19
Producción industrial 1/	↓ -8,8	↑ 5,3	↑ 1,5	↓ -18,8	↓ -9,1	↑ 4,8
Arribos a establecimientos de hospedaje	↑ 1,6	↑ 12,9	↑ 12,7	↑ 12,8	-	-
Exportaciones	↑ 18,4	↑ 24,4	↑ 41,0	↑ 23,9	↓ -17,0	↑ 80,7
Crédito total 2/	↑ 8,3	↑ 8,9	↑ 8,5	↑ 7,5	↑ 7,2	-
Depósitos2/	↑ 13,8	↑ 20,5	↑ 10,7	↑ 13,7	↑ 17,0	-
Inversión Pública 1/	↓ -49,6	↑ 4,4	↑ 28,5	↑ 10,7	↑ 28,0	↑ 27,2

1/ En términos reales

2/ En términos nominales

Fuente: BCRP – Sucursal Arequipa, SBS, SUNAT, MTPE y MEF.

I. ACTIVIDAD PRODUCTIVA

1. Actividad primaria

1.1 Sector agropecuario

- En el mes de diciembre, el **sector agropecuario** creció 7,5 por ciento en términos interanuales, sustentado en la expansión de la actividad agrícola (8,9 por ciento), dado el incremento de las áreas cosechadas de cultivos dirigidos al mercado externo (20,4 por ciento), así como por los cultivos dedicados al mercado interno (6,0 por ciento). Asimismo, el subsector pecuario creció 2,9 por ciento. Entre los meses de enero a diciembre, la actividad agropecuaria experimentó un alza de 6,7 por ciento, debido a los buenos resultados del rubro agrícola (8,2 por ciento) y, en menor grado, del subsector pecuario (0,4 por ciento).

CUADRO N° 2
MOQUEGUA: SECTOR AGROPECUARIO 1/
(Miles de toneladas)

Subsectores	Estructura Porcentual 2017 2/	Diciembre			Enero - Diciembre				
		2018	2019	Var.%	Contribución al crecimiento 3/	2018	2019	Var.%	Contribución al crecimiento 3/
SECTOR AGRÍCOLA	79,2			8,9	6,8			8,2	6,6
Orientada al mercado externo y agroindustria 2/	22,4			20,4	4,2			-1,3	-0,4
Olivo	0,3	0,0	0,0	-	-	0,3	0,3	7,2	0,0
Orégano	9,9	0,2	0,3	13,0	1,5	2,4	2,1	-10,2	-0,9
Palta	5,0	0,3	0,4	41,4	1,5	6,8	7,6	11,5	0,7
Vid	7,1	0,0	0,0	-	-	6,6	6,5	-1,4	-0,1
Orientada al mercado interno 2/	56,8			6,0	4,8			12,0	8,6
Alfalfa	46,9	42,9	49,4	15,3	7,6	532,4	623,3	17,1	8,1
Cebolla	0,7	0,1	0,1	-6,9	0,0	1,5	1,8	21,0	0,1
Chirimoya	0,2	0,0	0,0	-	-	0,3	0,2	-24,5	-0,1
Damasco	0,5	0,0	0,0	-62,7	-0,7	0,2	0,1	-45,4	-0,3
Frijol grano seco	0,1	0,0	0,0	-100,0	-0,5	0,1	0,0	-91,8	-0,1
Frijol vainita	0,2	0,0	0,0	-5,7	0,0	0,4	0,3	-23,3	-0,1
Haba grano seco	0,2	0,0	0,0	-32,2	0,0	0,2	0,2	0,6	0,0
Lima	0,3	0,0	0,1	218,2	0,5	0,9	1,0	22,3	0,1
Maíz amiláceo	0,8	0,0	0,0	-19,6	0,0	0,9	0,8	-9,4	-0,1
Maíz Chala	0,3	1,4	0,3	-77,0	-1,0	5,9	3,9	-34,3	-0,1
Maíz Choclo	0,3	0,1	0,2	87,0	0,5	0,8	0,8	-3,3	0,0
Manzana	0,3	0,0	0,0	-	-	0,6	0,6	1,6	0,0
Papa	2,5	0,2	0,2	-16,6	-0,2	7,1	7,0	-2,8	-0,1
Tuna	1,0	0,4	0,1	-69,4	-1,4	2,8	2,6	-5,1	-0,1
SECTOR PECUARIO	20,8			2,9	0,7			0,4	0,1
Came de ave 4/	0,5	0,0	0,0	5,6	0,0	0,2	0,2	7,3	0,0
Came de alpaca 4/	0,3	0,0	0,0	10,3	0,0	0,1	0,1	-11,4	0,0
Came de ovino 4/	0,2	0,0	0,0	-11,5	0,0	0,1	0,1	-5,5	0,0
Came de porcino 4/	2,6	0,1	0,1	5,3	0,2	1,2	1,2	-3,0	-0,1
Came de vacuno 4/	3,6	0,1	0,1	-4,4	-0,2	0,8	0,7	-2,7	-0,1
Fibra Alpaca	1,2	0,0	0,0	4,9	0,1	0,1	0,1	-7,1	-0,1
Huevos	0,5	0,0	0,0	-4,9	0,0	0,4	0,4	-4,2	0,0
Leche	11,5	1,5	1,5	5,1	0,6	17,0	17,6	3,6	0,4
SECTOR AGROPECUARIO	100,0			7,5	7,5			6,7	6,7

1/ Cifras preliminares.

2/ A precios de 2007.

3/ En base a la estructura de similar periodo de 2018.

4/ Peso Neto.

Fuente: Ministerio de Agricultura y Riego y Gerencia Regional de Agricultura y Riego - Moquegua

Elaboración: BCRP - Sucursal Arequipa. Departamento de Estudios Económicos.

- El **subsector agrícola**, en diciembre, experimentó un alza de 8,9 por ciento, debido a las mayores áreas cosechadas de productos orientados al mercado externo y agroindustria (20,4 por ciento), básicamente por la mayor cosecha de cultivos tales como palta (41,4 por ciento) y orégano (13,0 por ciento), mientras aún no se registran cosechas de olivo y vid. Asimismo, los cultivos dedicados al mercado interno crecieron 6,0 por ciento, especialmente en el caso de la alfalfa (15,3 por ciento), por su alta demanda como insumo del sector pecuario, de lima (218,2 por ciento) y maíz choclo (87,0 por ciento), entre los cultivos más representativos.
- En el periodo acumulado hasta diciembre, la actividad agrícola creció 8,2 por ciento, resultado asociado a la mayor cosecha de cultivos destinados al mercado interno (12,0 por ciento), principalmente alfalfa (17,1 por ciento) y, en menor magnitud, de cebolla

(21,0 por ciento) y lima (22,3 por ciento), mientras los demás cultivos tradicionales muestran caídas en sus producciones, especialmente en el caso del damasco (-45,4 por ciento) y papa (-2,8 por ciento). De manera opuesta, el resultado acumulado anual muestra que los cultivos dirigidos al mercado externo y agroindustria se contrajeron 1,3 por ciento, principalmente por las menos áreas cosechadas de orégano (-10,2 por ciento) y vid (-1,4 por ciento); resultado contrarrestado parcialmente por la mayor producción de palta (11,5 por ciento) y olivo (7,2 por ciento).

- En diciembre, el **subsector pecuario** mostró una expansión de 2,9 por ciento, sustentado esencialmente por el incremento de la producción lechera (5,1 por ciento) y, marginalmente, por la producción avícola de carne de porcino (5,3 por ciento), de ave (5,6 por ciento), y la mayor extracción de carne (10,3 por ciento) y fibra de alpaca (4,9 por ciento), debido a la mayor disponibilidad de ganado. En el acumulado anual, la actividad pecuaria avanzó 0,4 por ciento, resultado explicado por el incremento en los volúmenes de producción de leche (3,6 por ciento) y carne de ave (7,3 por ciento).
- En cuanto a la **campaña de siembras actual (2019/2020)**, entre los meses de agosto y diciembre se registraron un total de 1 578 hectáreas sembradas, lo cual representa un descenso de 7,9 por ciento en comparación con la **campaña anterior (2018/2019)**, dicha contracción está asociada mayormente a la caída del área sembrada de cultivos transitorios (-6,8 por ciento), principalmente en el caso del maíz amiláceo (-8,2 por ciento), cebolla (84,5 por ciento) y maíz chala (-37,5 por ciento), entre los principales. De igual manera, el área sembrada de cultivos permanentes y semipermanentes presentó una reducción de 24,7 por ciento, explicada básicamente por la menor superficie sembrada de alfalfa (-41,4 por ciento), entre otros.

CUADRO N° 3
SUPERFICIE SEMBRADA 1/
(En hectáreas)

	Campaña agrícola 2/		Variación	
	2018/2019	2019/2020	Absoluta	Porcentual
Cultivos Transitorios	1 607	1 497	-110	-6,8
Arveja grano verde	15	12	-3	-20,0
Cebada	14	0	-14	-100,0
Cebolla	58	9	-49	-84,5
Frijol grano seco	9	3	-6	-66,7
Frijol vainita	44	38	-6	-13,6
Haba grano seco	100	81	-19	-19,0
Haba grano verde	56	64	8	14,3
Maiz amarillo duro	50	42	-8	-16,0
Maiz amiláceo	647	594	-53	-8,2
Maiz chala	64	40	-24	-37,5
Papa	359	458	99	27,6
Quinua	39	22	-17	-43,6
Trigo	16	12	-4	-25,0
Otros	136	122	-14	-10,0
Cultivos Permanentes y Semipermanentes	108	81	-27	-24,7
Alfalfa	90	53	-37	-41,1
Olivo	0	0	-	-
Palta	0	14	14	-
Vid	0	0	-	-
Otros	18	14	-4	-20,0
Total	1 714	1 578	-136	-7,9

1/ Cifras preliminares.

2/ De agosto a octubre.

Fuente: Gerencia Regional de Agricultura y Riego - Moquegua.

Elaboración: BCRP - Sucursal Arequipa. Departamento de Estudios Económicos.

1.2 Sector pesca

- En diciembre, la **actividad pesquera** creció 504,7 por ciento en el periodo interanual, ante los mayores desembarques de recursos marinos destinados al consumo humano directo (471,6 por ciento), tanto en la línea de fresco (555,8 por ciento) de especies como, bonito, perico y pota, entre otras; como en la línea de congelado (90,3 por ciento), principalmente por la mayor captura de pota. Por otro lado, no se registró pesca de anchoveta para el consumo humano indirecto (-100,0 por ciento).
- Entre enero y diciembre, el **sector pesca** decreció 20,7 por ciento en relación al mismo periodo del año anterior, explicado por la menor extracción de anchoveta para el consumo industrial (-60,5 por ciento), debido principalmente por el menor desembarque en el puerto de Ilo (-87,9 por ciento). Por otro lado, se registró una mayor pesca de recursos hidrobiológicos para el consumo humano directo (77,6 por ciento), tanto en la línea de fresco (92,3 por ciento), de especies tales como, tiburón azul, bonito, perico, jurel, corvina, lorna, tollo, choro y cangrejo, entre otras especies; como de la línea de congelado (45,1 por ciento), por la mayor captura de pota.

**CUADRO N° 4
SECTOR PESCA 1/**

	Diciembre			Enero - Diciembre		
	2018	2019	Var.%	2018	2019	Var.%
Consumo Humano Directo	702	4 010	471,6	18 945	33 644	77,6
Fresco	575	3 773	555,8	13 035	25 073	92,3
Congelado	125	238	90,3	5 894	8551	45,1
Consumo Humano Indirecto	40	0	-100,0	131 414	51 919	-60,5
SECTOR PESCA 2/			504,7			-20,7

1/ Cifras preliminares.

2/ A precios de 2007.

Fuente: Ministerio de la Producción.

Elaboración: BCRP - Sucursal Arequipa. Departamento de Estudios Económicos.

- En diciembre, el **precio promedio internacional de la harina de pescado** fue de US\$ 1 405 por tonelada, lo que significó una contracción de 4,7 por ciento en el periodo interanual, y una desaceleración en el periodo mensual de 1,7 por ciento.

**GRÁFICO N° 1
COTIZACIÓN INTERNACIONAL DE HARINA DE PESCADO
(Hamburgo - US\$/TM)**

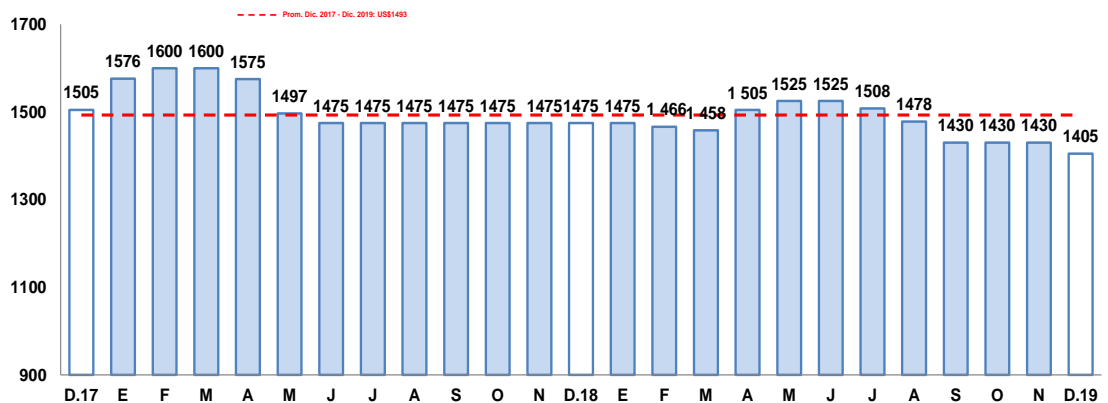

Fuente: Reuters y Bloomberg.

Elaboración: BCRP – Sucursal Arequipa. Departamento de Estudios Económicos

1.3 Sector minería

- En diciembre, la **actividad minera** se contrajo 3,0 por ciento en el periodo interanual, sustentado en los menores volúmenes de producción de cobre (-4,9 por ciento), reportado por Southern Perú Copper Corporation (SPCC); y, en menor medida, por la menor extracción de oro (-75,3 por ciento) y plata (-7,5 por ciento), debido a la ausencia de producción de la empresa minera Aruntani S.A.C. Por otro lado, se reportó una mayor producción de molibdeno (11,0 por ciento), que atenuó parcialmente el resultado final del sector. A nivel regional, Moquegua se mantuvo como el séptimo productor de cobre a nivel nacional, al participar del 6,5 por ciento de la producción total; y mantuvo la cuarta posición en la producción de Molibdeno al contribuir con el 9,9 por ciento de la producción total.

**CUADRO N° 5
SECTOR MINERÍA 1/**

(Variación % real respecto a similar periodo del año anterior)

Mineral	Estructura Porcentual 2017 2/	Diciembre			Enero - Diciembre				
		2018	2019	Var.%	Contribución al crecimiento 3/	2018	2019	Var.%	Contribución al crecimiento 3/
Cobre (TMF)	76,7	15 461	14 708	-4,9	-3,9	162 795	158 588	-2,6	-2,1
Oro (KGF)	1,2	51	13	-75,3	-0,8	462	376	-18,5	-0,2
Plata (KGF)	3,2	6 873	6 361	-7,5	-0,2	86 121	73 612	-14,5	-0,4
Molibdeno (TMF)	19,0	302	335	11,0	1,8	3 099	3 286	6,0	1,0
SECTOR MINERÍA 2/	100,0			-3,0	-3,0			-1,7	-1,7

1/ Cifras preliminares.

2/ A precios de 2007.

3/ En base a la estructura de similar periodo de 2018.

Fuente: Ministerio de Energía y Minas.

Elaboración: BCRP - Sucursal Arequipa. Departamento de Estudios Económicos.

- Al concluir el año 2019, el **sector minero** acumuló una contracción de 1,7 por ciento con respecto al año anterior, sustentado en la menor producción de concentrado de cobre (-2,6 por ciento), plata (-14,5 por ciento) y oro (-18,5 por ciento). Por lo contrario, se registró mayores volúmenes de producción de molibdeno (6,0 por ciento), contrarrestó parcialmente el resultado final del sector.

**GRÁFICO N° 2
VARIACION DE LA PRODUCCIÓN MINERA**
(Variación % real respecto a similar mes del año anterior)

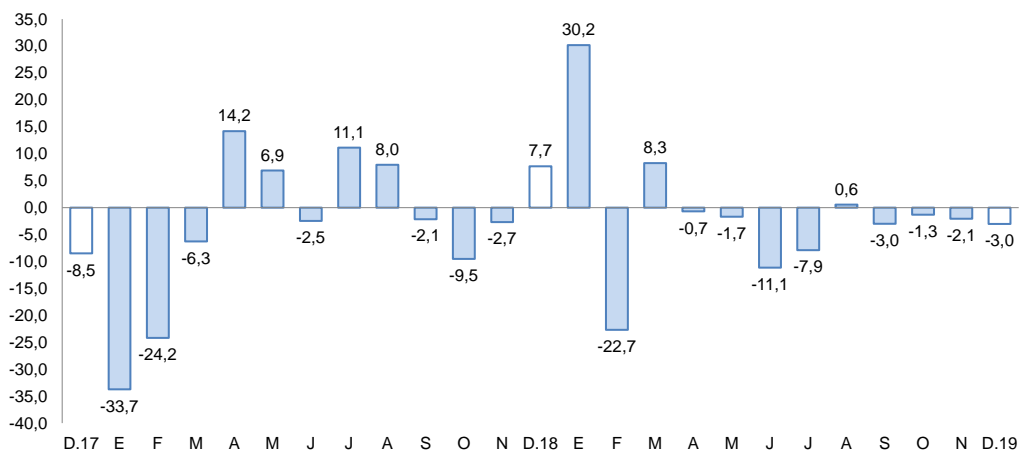

Fuente: Ministerio de Energía y Minas.

Elaboración: BCRP, Sucursal Arequipa, Departamento de Estudios Económicos.

- Al finalizar el año 2019, la región Moquegua mantuvo el liderazgo de las inversiones mineras en el Perú, al participar del 24,1 por ciento de la inversión total, ejecutando la suma de US\$ 1 481,6 millones. Este resultado obedeció al mayor desembolso realizado por la empresa Anglo American Quellaveco S.A, (US\$ 1 343,5 millones), que se encuentra ejecutando la construcción del proyecto Quellaveco, en los rubros de planta beneficiario, equipamiento minero, infraestructura y otros.

- La **cotización internacional de los principales metales**, en diciembre, en su gran mayoría, mantuvieron tendencia crecientes, destacándose el incremento del precio del cobre (US\$/TM 6 077), debido a la perspectiva positiva de la primera fase del acuerdo comercial entre China y Estados Unidos, además de la caída de los inventarios del metal rojo. Asimismo, los precios del oro (US\$/oz.tr. 1 479) y plata (US\$/oz.tr. 17), crecieron 0,6 por ciento y 0,2 por ciento, respectivamente. En contraste, el precio del plomo (CUS\$/lb. 86) y zinc (CUS\$/lb. 103), reportaron una disminución de 5,8 por ciento y 6,3 por ciento, respectivamente.

2. Otros indicadores sectoriales

2.1 Sector manufactura

- Al término del mes de diciembre, el **sector fabril** de la región reportó un crecimiento del 4,8 por ciento, impulsado por la mayor producción de cobre blister (21,4 por ciento) y de conservas y congelado de pescado (94,2 por ciento). En contraste, se evidenció una caída en la producción de cátodos de cobre (-12,1 por ciento), plata refinada (-1,9 por ciento) y oro refinado (-12,0 por ciento); en tanto que, no se registró producción de harina y aceite de pescado.

CUADRO N° 6
SECTOR MANUFACTURA 1/ 2/
(Variación % real respecto a similar periodo del año anterior)

Ramas de actividad	Estructura porcentual 2017	Diciembre		Enero - Diciembre	
		Var. %	Contribución 3/	Var. %	Contribución 3/
MANUFACTURA PRIMARIA					
Conservas y congelado pescado	0,5	94,2	0,1	23,1	0,1
Harina y aceite de pescado	0,2	-	-	-53,9	-0,3
Cobre blister	50,8	21,4	10,6	-10,2	-5,3
Cátodos de cobre	46,6	-12,1	-5,9	-10,9	-5,0
Oro refinado	0,2	-12,0	0,0	-8,4	0,0
Plata refinada	1,6	-1,9	0,0	-13,9	-0,2
SECTOR MANUFACTURA	100,0	4,8	4,8	-10,7	-10,7

1/ Cifras preliminares.

2/ A precios de 1994.

3/ En base a la estructura de similar periodo de 2018.

Fuente: Ministerios de la Producción y de Energía y Minas

Elaboración: BCRP, Sucursal Arequipa. Departamento de Estudios Económicos.

GRAFICO N° 3
VARIACIÓN DE LA MANUFACTURA PRIMARIA
(Variación % real respecto a similar mes del año anterior)

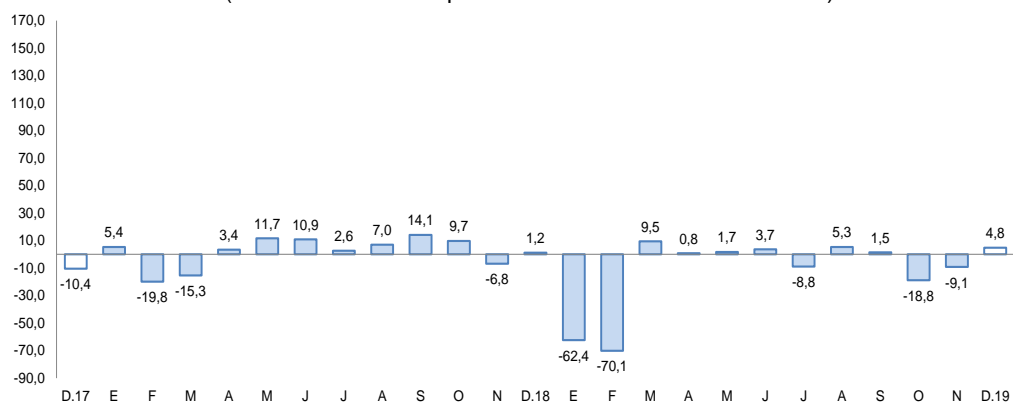

Fuente: Empresas Industriales.

Elaboración: BCRP, Sucursal Arequipa, Departamento de Estudios Económicos

- En el período acumulado entre enero y diciembre, el sector registró una contracción de 10,7 por ciento, explicada principalmente por la menor producción de cobre blíster (-10,2 por ciento), cátodos de cobre (-10,9 por ciento) y, en menor medida, de harina y aceite de pescado (-53,9 por ciento), plata refinada (-13,9 por ciento) y oro refinado (-8,4 por ciento). Sin embargo, se observó una mayor producción de conservas y congelado de pescado (23,1 por ciento), lo que contrarrestó parcialmente el resultado final del sector.

2.2 Arribos a los establecimientos de hospedaje

- En octubre, el **arribo de turistas** a la región sumó 21 500 personas, lo que representó un incremento de 12,8 por ciento en el periodo interanual ante la mayor afluencia de turistas nacionales (14,3 por ciento), resultado que fue atenuado parcialmente por la menor afluencia de turistas extranjeros (-11,6 por ciento). Respecto a su procedencia, los turistas nacionales fueron en su mayoría de Lima y Callao (28,7 por ciento), Arequipa (25,9 por ciento), Tacna (9,4 por ciento) y Puno (3,8 por ciento); mientras que, en el caso de los turistas extranjeros, fueron principalmente de Chile (34,2 por ciento), Venezuela (17,2 por ciento), Bolivia (8,0 por ciento), Argentina (6,7 por ciento), Estados Unidos de América (6,0 por ciento) y Colombia (5,8 por ciento). El **promedio de permanencia** de turistas nacionales y extranjeros fue 1,55 y 1,72 días, respectivamente.

GRAFICO N° 4
VARIACION DE ARRIBOS A ESTABLECIMIENTOS DE HOSPEDAJE
(Variación %)

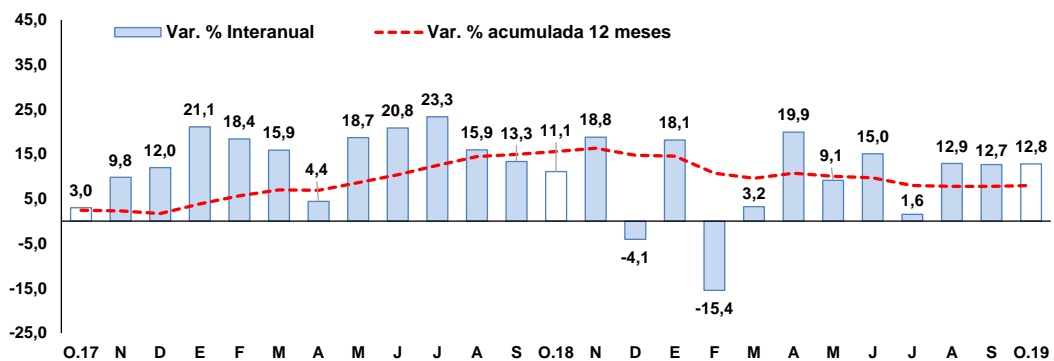

Fuente: Encuesta Mensual a Establecimientos de Hospedaje- MINCETUR.

Elaboración: BCRP, Sucursal Arequipa, Departamento de Estudios Económicos.

- En el período acumulado entre los meses de enero y octubre, el arribo de turistas a la región alcanzó a 216 670 personas, mostrando un crecimiento de 8,2 por ciento frente al similar período del año anterior e impulsado por el mayor flujo de turistas tanto nacionales (7,5 por ciento) como extranjeros (20,1 por ciento).

II. SECTOR EXTERNO

1. Exportaciones

- En diciembre, las **exportaciones regionales** sumaron US\$ 290,4 millones, lo que representó un incremento de 80,7 por ciento en el periodo interanual, explicado por la mayor demanda tanto de productos tradicionales (81,0 por ciento) como no tradicionales (72,5 por ciento). En el primer caso, se debió por los mayores envíos de productos mineros (279,3 por ciento), como cobre, plomo y molibdeno; mientras que, en el segundo, por los mayores embarques de productos agropecuarios que crecieron más de mil por ciento, tales como arándanos frescos y licores; productos pesqueros

(416,8 por ciento), como moluscos y pescados congelados; y productos químicos (54,7 por ciento), como ácido sulfúrico; entre los principales.

CUADRO Nº 7
EXPORTACIONES POR GRUPO DE PRODUCTOS 1/
(Valor FOB en millones de US\$)

TIPO	Diciembre			Enero - Diciembre		
	2018	2019	Var.%	2018	2019	Var.%
PRODUCTOS TRADICIONALES	154,5	279,7	81,0	1 971,1	2 351,1	19,3
Pesqueros	2,0	0,4	-78,0	39,3	24,3	-38,2
Agrícolas	0,0	0,0	-	0,0	0,0	-
Mineros	152,5	279,3	83,1	1 931,8	2 326,7	20,4
Petróleo y derivados	0,0	0,0	-	0,0	0,0	-
PRODUCTOS NO TRADICIONALES	6,2	10,6	72,5	62,9	96,1	52,6
Agropecuarios	0,0	0,8	2/	1,1	3,0	160,2
Pesqueros	0,4	1,8	416,8	10,5	19,1	81,2
Textiles	0,0	0,0	-	0,0	0,0	-100,0
Maderas, papeles y sus derivados	0,0	0,0	-	0,0	0,0	-
Químicos	4,7	7,3	54,7	47,5	68,6	44,5
Minerales no metálicos	0,0	0,0	-	0,1	0,0	-61,7
Sidero-metalúrgicos	0,0	0,2	-	1,4	2,3	64,7
Metal-mecánicos	0,2	0,0	-99,9	0,4	0,0	-100,0
Otros	0,9	0,5	-40,9	1,8	3,0	63,3
TOTAL EXPORTACIONES	160,7	290,4	80,7	2 034,1	2 447,1	20,3

1/ Cifras preliminares.

2/ Variación superior a 1000 por ciento.

Fuente: SUNAT.

Elaboración: BCRP, Sucursal Arequipa. Departamento de Estudios Económicos.

- Al finalizar el año, las exportaciones regionales sumaron US\$ 2 447,1 millones, lo que significó una expansión de 20,3 por ciento con relación al mismo periodo del año anterior, impulsado por los mayores despachos de productos tradicionales (19,3 por ciento), vinculados a productos mineros (20,4 por ciento), tales como cobre (cátodos y concentrado), molibdeno, plomo y plata. Asimismo, también se reportaron mayores envíos de productos no tradicionales (52,6 por ciento), sustentado en la mayor demanda por productos químicos (44,5 por ciento) como ácido sulfúrico enviado principalmente a Chile; pesqueros (81,2 por ciento), como crustáceos, moluscos y pescados (perico y trucha) congelados; agropecuarios (160,2 por ciento), tales como paltas, arándanos, sandías, zapallo fresco y cebollas; y sidero-metalúrgicos (64,7 por ciento), entre los principales.
- Entre enero y diciembre los **principales países destino** de las exportaciones regionales, se concentraron en cinco países, que en conjunto representaron el 81,2 por ciento del valor total exportado. En primer lugar se registró a la República Popular China (50,2 por ciento), seguido de Italia (9,3 por ciento), Brasil (7,8 por ciento), Corea del Sur (7,3 por ciento) y Chile (6,6 por ciento). A nivel de productos, a la República Popular China se despacharon principalmente cátodos de cobre refinado (70,0 por ciento) y minerales de cobre y sus concentrados (24,2 por ciento); a Italia, Brasil y Corea del Sur se despacharon principalmente cátodos de cobre refinado (99,5 por ciento, 100,0 por ciento y 63,5 por ciento, respectivamente); y a Chile se despachó minerales de molibdeno y sus concentrados (56,3 por ciento), además de ácido sulfúrico (42,3 por ciento), principalmente.
- En el periodo acumulado al mes de diciembre, los principales **productos exportados** fueron principalmente productos mineros, los que en conjunto representaron el 94,8 por ciento del total exportado. Entre los productos con mayor demanda se registraron a los cátodos de cobre refinado (59,8 por ciento), destinados principalmente a China (58,8 por ciento), Italia (15,5 por ciento) y Brasil (13,0 por ciento); seguido de minerales de cobre y sus concentrados (25,4 por ciento) dirigido a China (47,9 por ciento), Alemania (18,5 por ciento) y Japón (16,8 por ciento), entre otros; y minerales de molibdeno y sus concentrados (6,2 por ciento) exportado principalmente a Chile (60,3 por ciento) y a los Países Bajos (21,3 por ciento).

III. CRÉDITO Y DEPÓSITOS

1. Créditos

- Al finalizar el mes de noviembre, el total **créditos** en la región Moquegua alcanzó un saldo de S/ 1 565 millones, lo que significó un crecimiento de 7,2 por ciento en comparación al mismo periodo del año anterior. Según el tipo de instituciones, el Banco de la Nación captó el 2,8 por ciento del total de colocaciones y sus saldos registraron una caída del 7,7 por ciento; la Banca Múltiple, tuvo una participación del 68,1 por ciento de las operaciones y sus saldos crecieron en 5,2 por ciento; mientras que, las Instituciones no bancarias captaron el 29,1 por ciento restante, incrementando sus operaciones en 14,1 por ciento, destacando el mayor dinamismo en las colocaciones de las Cajas Municipales y las Financieras que mostraron una expansión en sus saldos de 14,6 y 12,1 por ciento, respectivamente.

CUADRO N° 8
CREDITO DIRECTO
(Saldos en millones de soles)

	Estructura % Nov- 19	Noviembre		Var.% Nominal Nov-19 / Nov-18
		2018	2019	
Banco de la Nación 1/	2,8	47	44	-7,7
Agrobanco 2/	0,0	0	0	-
Banca múltiple	68,1	1 013	1 066	5,2
Instituciones no bancarias	29,1	399	456	14,1
Financieras	5,6	79	88	12,1
Cajas Municipales	23,5	321	367	14,6
Cajas Rurales	0,0	0	0	-
Edpymes	0,0	0	0	-
Arrendamiento Financiero	0,0	0	0	-
TOTAL	100,0	1 460	1 565	7,2
Empresas	67,0	996	1 048	5,3
Personas	33,0	464	517	11,4
Consumo	23,3	346	365	5,5
Hipotecario	9,7	118	152	28,8
MN	75,6	1 072	1 184	10,4
ME	24,4	387	382	-1,5
ME (Millo.US\$)		115	112	-2,0

1/ Considera sólo los créditos de consumo e hipotecario.

2/ No considera los créditos a las demás empresas del sistema financiero.

Fuente: SBS y AFP.

Elaboración: BCRP, Sucursal Arequipa. Departamento de Estudios Económicos.

- Según el **tipo de moneda**, las colocaciones en moneda nacional representaron el 75,6 por ciento del total, mostrando un incremento del 10,4 por ciento respecto al período comparativo interanual; en tanto que, las operaciones en moneda extranjera tuvieron una participación del 24,4 por ciento y reportaron una contracción del 1,5 por ciento frente al resultado alcanzado en el mismo mes del año anterior. Asimismo, el **coeficiente de dolarización** fue de 24,4 por ciento, cifra ubicada en 2,2 puntos porcentuales por debajo del valor registrado en similar período de 2018.
- Con respecto al **tipo de crédito**, las operaciones dirigidas al sector empresarial representaron el 67,0 por ciento del total, mostrando un crecimiento del 5,3 por ciento; mientras que, las colocaciones orientadas a las personas participaron del 33,0 por ciento restante, registrando una expansión del 11,4 por ciento y, al interior de ellos, se evidenciaron crecimientos en los créditos de consumo (5,5 por ciento) y en los préstamos hipotecarios (28,8 por ciento).

GRAFICO N° 5
VARIACIÓN DE LOS CRÉDITOS
(Variación % respecto a similar mes del año anterior)

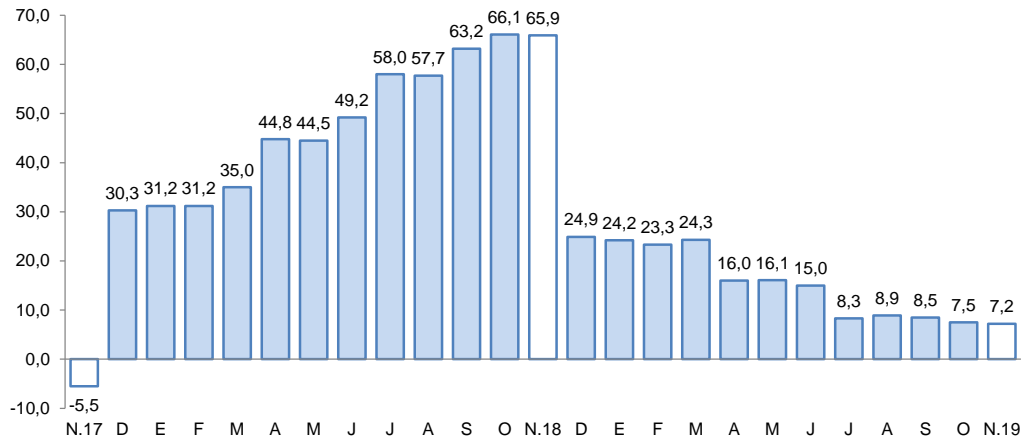

Fuente: Superintendencia de Banca, Seguros y AFP.
Elaboración: BCRP, Sucursal Arequipa, Departamento de Estudios Económicos.

- La tasa de **morosidad**, en noviembre, alcanzó a 2,8 por ciento, ubicándose en 0,2 puntos porcentuales por debajo del nivel reportado en similar período del año anterior. Las mayores tasas de morosidad correspondieron a las Cajas Municipales (6,0 por ciento) y las Empresas Financieras (3,9 por ciento); en tanto que, el Banco de la Nación y la Banca Múltiple reportaron tasas del 1,8 y 1,7 por ciento, respectivamente.

GRAFICO N° 6
TASA DE MOROSIDAD 1/2/
(Porcentaje)

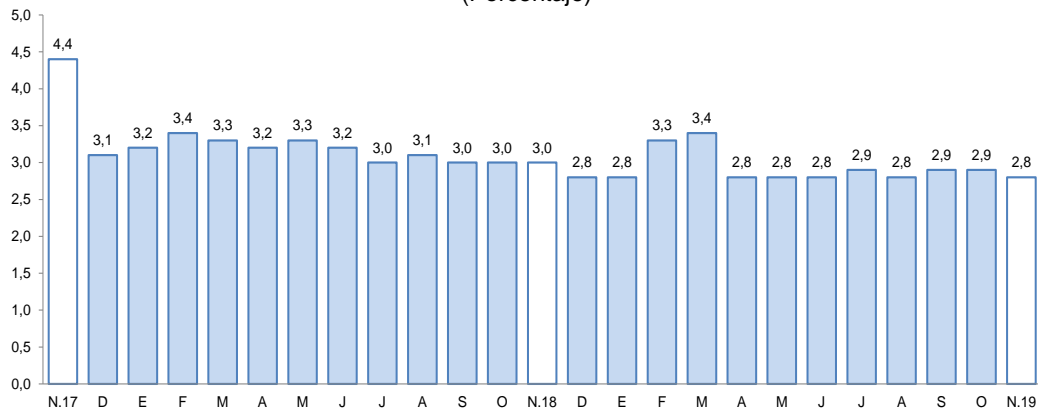

1/ Preliminar.
2/ Morosidad = (créditos vencidos + créditos en cobranza judicial) / colocaciones brutas.
Elaboración: BCRP, Sucursal Arequipa, Departamento de Estudios Económicos.

2. Depósitos

- Al término del mes de noviembre, el saldo de **depósitos** en la región fue de S/ 1 232 millones, lo que representó un incremento del 17,0 por ciento respecto a su comparativo interanual. Según el tipo de instituciones, las operaciones del Banco de la Nación capturaron el 15,9 por ciento del total y reportaron una expansión en sus saldos del 5,7 por ciento; la Banca Múltiple canalizó el 65,6 por ciento de las operaciones y sus operaciones presentaron un crecimiento de 24,4 por ciento; mientras que, las Instituciones No Bancarias canalizaron el 18,5 por ciento restante de las captaciones y mostraron un alza de 4,4 por ciento, principalmente por el mayor dinamismo en las operaciones de las Cajas Municipales (4,2 por ciento).

CUADRO N° 9
DEPÓSITOS
(Saldos en millones de soles)

	Estructura % Nov- 19	Noviembre		Var.% Nominal
		2018	2019	Nov-19 / Nov-18
Banco de la Nación	15,9	185	196	5,7
Banca Múltiple	65,6	650	809	24,4
Instituciones No Bancarias	18,5	218	228	4,4
Financieras	1,6	18	19	6,7
Cajas Municipales	16,9	200	208	4,2
Cajas Rurales	0,0	0	0	-
TOTAL	100,0	1053	1 232	17,0
Vista	22,1	229	272	18,7
Ahorro	49,5	501	610	21,8
A plazo	28,4	323	350	8,2
MN	78,9	840	972	15,8
ME	21,1	214	260	21,4
ME (Mill. US\$)		63	76	20,9

Fuente: SBS y AFP

Elaboración: BCRP, Sucursal Arequipa. Departamento de Estudios Económicos.

- De acuerdo al **tipo de moneda**, el 78,9 por ciento del total de depósitos fueron realizados en moneda nacional, lo que significó una expansión de 15,8 por ciento en las operaciones frente a similar periodo del año anterior; en tanto que, el restante 21,1 por ciento de los depósitos se realizó en moneda extranjera, mostrando un crecimiento de 21,4 por ciento. De esta manera, el **coeficiente de dolarización** de los depósitos fue de 21,1 por ciento, ubicándose 0,8 puntos porcentuales por encima del nivel alcanzado en noviembre del año anterior.

GRÁFICO N° 7
VARIACION DE LOS DEPÓSITOS
(Variación % respecto a similar mes del año anterior)

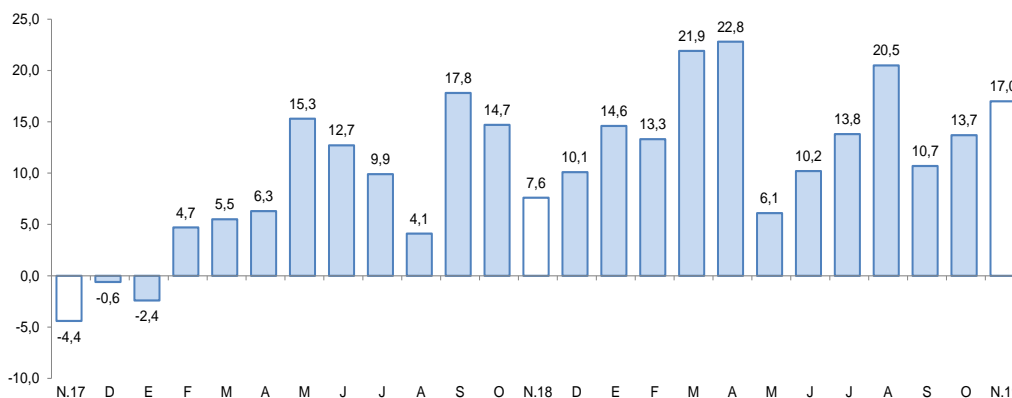

Fuente: Superintendencia de Banca, Seguros y AFP.

Elaboración: BCRP, Sucursal Arequipa, Departamento de Estudios Económicos.

- Según la **modalidad de captación**, el 49,5 por ciento del total de operaciones correspondieron a depósitos de ahorro, los que mostraron un crecimiento de 21,8 por ciento respecto a su comparativo interanual; seguidos por los depósitos a plazo, los que participaron del 28,4 por ciento de las operaciones, evidenciando una expansión en sus saldos de 8,2 por ciento; y, finalmente, se ubicaron los depósitos a la vista, que canalizaron el 22,1 por ciento de los depósitos y evidenciaron un crecimiento de 18,7 por ciento en el referido periodo.
- El **ratio colocaciones/depósitos**, en noviembre, fue de 1,27, cifra menor al valor registrado en el mismo mes del año anterior (1,39).

IV. EJECUCION DEL PRESUPUESTO DE GASTOS DEL GOBIERNO GENERAL

1. Ejecución del gasto corriente no financiero

- En diciembre, la ejecución del gasto corriente fue de S/ 114 millones, lo cual representa una expansión real de 20,6 por ciento respecto al periodo interanual, dado el incremento de los montos desembolsados por los tres niveles de gobierno; Gobierno nacional (4,1 por ciento), Gobierno regional (34,1 por ciento) y Gobiernos locales (18,8 por ciento).

CUADRO Nº 10
MOQUEGUA: EJECUCION DEL GASTO CORRIENTE NO FINANCIERO 1/2
(Millones de soles)

	Diciembre			Enero - Diciembre		
	2018	2019	Var.% real	2018	2019	Var.% real
I. GASTOS CORRIENTES	93	114	20,6	734	791	5,5
Gobierno nacional	30	32	4,1	269	292	6,6
Gobierno regional	40	54	34,1	318	342	5,4
Gobiernos locales	23	28	18,8	148	157	4,0
Remuneraciones	38	45	14,9	350	382	7,0
Gobierno nacional	9	11	20,5	102	115	11,0
Gobierno regional	23	29	20,6	207	227	7,4
Gobiernos locales	5	5	-18,9	41	40	-5,1
Bienes y Servicios	40	52	29,0	243	269	8,3
Gobierno nacional	10	14	45,4	63	79	22,3
Gobierno regional	13	18	32,5	83	82	-3,4
Gobiernos locales	17	20	16,8	97	108	9,2
Transferencias 1/	15	17	12,7	141	140	-2,7
Gobierno nacional	11	6	-46,8	104	98	-7,4
Gobierno regional	3	8	140,5	28	33	16,7
Gobiernos locales	1	3	374,3	10	9	-8,0
II. FORMACIÓN BRUTA DE CAPITAL	90	117	27,2	469	499	4,1
Gobierno nacional	19	28	43,6	126	159	23,3
Gobierno regional	23	41	75,5	143	138	-6,0
Gobiernos locales	48	48	-2,0	200	203	-0,9
III OTROS GASTOS DE CAPITAL 2/	0	0	-212,5	3	1	-66,7
GASTO NO FINANCIERO TOTAL (I+II+III)	183	230	23,6	1 206	1 291	4,8
Gobierno nacional	49	60	19,1	397	452	11,5
Gobierno regional	62	95	49,2	461	480	1,8
Gobiernos locales	71	76	4,4	349	360	1,1

1/ Información actualizada al 31 de diciembre de 2019.

2/ Comprende el gasto en remuneraciones, bienes y servicios y pensiones.

Fuente: MEF

Elaboración: BCRP, Sucursal Arequipa. Departamento de Estudios Económicos.

- En cuanto a rubros, Remuneraciones registró un incremento de 14,9 por ciento, debido a los mayores gastos del Gobierno nacional (20,5 por ciento) y Gobierno regional (20,6 por ciento), resultado atenuado por el menor desembolso de los Gobiernos locales (-18,9 por ciento). De igual forma, el gasto en Bienes y Servicios reportó un alza de 29,0 por ciento, proveniente del incremento en el gasto de los tres niveles de gobierno, Gobierno nacional (45,4 por ciento), Gobierno regional (32,5 por ciento) y Gobiernos locales (16,8 por ciento). Asimismo, las Transferencias se expandieron 12,7 por ciento por el mayor desembolso del Gobierno regional (140,5 por ciento) y los Gobiernos locales (374,3 por ciento), aunque el Gobierno nacional presentó una caída de 46,8 por ciento
- En el periodo acumulado, el gasto corriente sumó S/ 791 millones, evidenciando una expansión real de 5,5 por ciento respecto al mismo periodo de 2018; impulsado por los

tres niveles de gobierno: Gobierno nacional (6,6 por ciento), Gobierno regional (5,4 por ciento) y Gobiernos locales (4,0 por ciento).

- Por rubros, se registraron resultados mixtos, Remuneraciones creció 7,0 por ciento, debido a mayores desembolsos del Gobierno nacional (11,0 por ciento) y Gobierno regional (7,4 por ciento). Asimismo, los desembolsos en Bienes y Servicios crecieron 8,3 por ciento, por la expansión del gasto del Gobierno nacional (22,3 por ciento) y Gobiernos locales (9,2 por ciento). No obstante, las Transferencias se contrajeron 2,7 por ciento, por la reducción del gasto del Gobierno nacional (-7,4 por ciento) y, en menor grado, de los Gobiernos locales (-8,0 por ciento).
- En diciembre, la **inversión pública (formación bruta de capital)** fue de S/ 117 millones, lo que representó una expansión real de 27,2 por ciento, respecto al periodo comparativo, como resultado de la mayor ejecución del Gobierno regional (75,5 por ciento) y Gobierno nacional (43,6 por ciento), resultado atenuado por el menor desembolso de los Gobiernos locales (-2,0 por ciento).
- En el periodo acumulado, la inversión pública alcanzó los S/ 499 millones, registrando una evolución interanual de 4,1 por ciento en términos reales; originado principalmente por el mayor dinamismo del gasto del Gobierno nacional (23,3 por ciento); resultado moderado por los desembolsos en inversión del Gobierno regional y de los Gobiernos locales que se contrajeron 6,0 por ciento y 0,9 por ciento, respectivamente.
- De esta manera, el avance de la inversión pública fue del 74,9 por ciento del PIM, proveniente de la ejecución del Gobierno nacional, 81,2 por ciento; mientras el Gobierno regional registró un avance de 73,0 por ciento y los Gobiernos locales reportaron una ejecución acumulada de 71,8 por ciento.

GRAFICO N° 8
MOQUEGUA: VARIACION DE LA INVERSION PÚBLICA
(Variación % real)

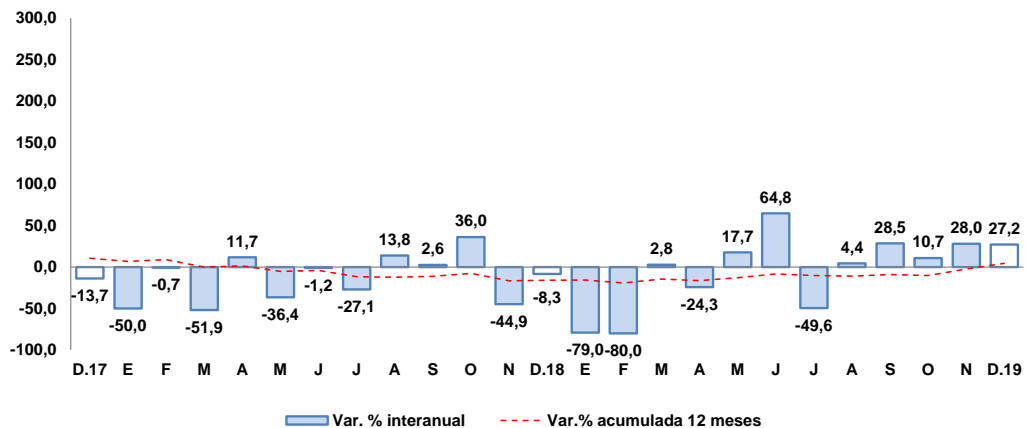

Fuente: MEF.

Elaboración: BCRP, Sucursal Arequipa, Departamento de Estudios Económicos.

- Los principales proyectos que se ejecutaron en los tres niveles de gobierno, en el mes de diciembre, fueron:

Por el **Gobierno nacional**:

- Mejoramiento de la red vial departamental Moquegua - Arequipa; con una inversión de S/ 13,5 millones.
- Instalación de banda ancha para la conectividad integral y desarrollo social de la región Moquegua; por S/ 3,0 millones.

- Creación de la infraestructura e implementación de la Sede Central Administrativa de la Universidad Nacional de Moquegua, distrito de Moquegua, provincia Mariscal Nieto; con un monto de S/ 1,7 millones.
- Mejoramiento de los servicios de Estudios Generales de la Sede Moquegua en la Universidad Nacional de Moquegua, distrito de Moquegua, provincia Mariscal Nieto; con un monto de inversión de S/ 1,5 millones.
- Creación de la infraestructura e implementación de la carrera profesional de Ingeniería de Minas de la Universidad Nacional de Moquegua Sede Central, distrito de Moquegua, provincia de Mariscal Nieto; con S/ 1,3 millones.

Por el **Gobierno regional:**

- Operación y mantenimiento – Pasto Grande; por S/ 3,3 millones.
- Ampliación de la frontera agrícola Lomas de Ilo - Moquegua; con un monto de S/ 2,7 millones.
- Mejoramiento e implementación de infraestructura del Instituto Superior Tecnológico Público José Carlos Mariátegui, distrito Samegua, provincia Mariscal Nieto; por un monto de S/ 2,7 millones.
- Mejoramiento del servicio educativo en la Institución Educativa Emblemática Almirante Miguel Grau Seminario, sector Pampa Inalámbrica, distrito y provincia de Ilo; con S/ 2,2 millones.
- Mejoramiento del servicio educativo en la Institución Educativa Modelo San Antonio del Centro Poblado San Antonio, distrito Moquegua, provincia Mariscal Nieto; por un monto de S/ 1,9 millones.

Por los **Gobiernos locales:**

- Mejoramiento del servicio de la infraestructura de riego canal madre del Centro Poblado de San Cristóbal, distrito de San Cristóbal, provincia Mariscal Nieto; por S/ 3,4 millones.
- Mejoramiento del servicio de transitabilidad peatonal y vehicular en las calles de las Asociaciones de Vivienda Pequeños Artesanos, Vicente Zaballos, Los Tunales, Nueva Vida, Talleres Las Torres, Sol Eterno y Alto Andino de la junta vecinal II Liber; con un monto de S/ 3,0 millones.
- Mejoramiento e instalación del sistema de agua potable y alcantarillado del Centro Poblado Los Ángeles, distrito de Moquegua, provincia Mariscal Nieto; con un monto de inversión de S/ 2,7 millones.
- Mejoramiento del sistema integral de gestión de los residuos sólidos municipales de la ciudad de Moquegua, provincia de Mariscal Nieto; con una inversión de S/ 1,8 millones.
- Instalación de las redes de agua potable, alcantarillado y conexiones domiciliarias del Programa Municipal de Vivienda Promuvi I, distrito El Algarrobal, provincia de Ilo; por S/ 1,6 millones.

V. ANEXOS



ANEXO 1

MOQUEGUA: PRODUCCION AGROPECUARIA 1/
(Toneladas métricas)

PRODUCTOS	2018	2019												PRODUCTOS
	DIC	ENE	FEB	MAR	ABR	MAY	JUN	JUL	AGO	SEP	OCT	NOV	DIC	
AGRICOLA														AGRICOLA
Alfalfa	42868	47433	56484	54581	52140	53017	51628	51692	51314	51356	52057	52195	49408	Alfalfa
Cebolla	89	228	114	781	452	0	0	0	0	0	107	0	82	Cebolla
Chirimoya	0	0	0	12	32	55	74	28	0	0	0	0	0	Chirimoya
Damasco	29	0	0	0	0	0	0	0	0	0	0	113	11	Damasco
Frijol grano seco	25	0	0	0	4	2	0	0	0	0	0	0	0	Frijol grano seco
Frijol vainita	29	47	20	17	29	28	27	29	25	17	26	39	27	Frijol vainita
Haba grano seco	3	0	0	0	44	98	0	0	6	9	4	11	2	Haba grano seco
Lima	42	45	113	114	62	59	38	78	101	124	81	98	134	Lima
Maíz Amiláceo	3	14	11	10	185	445	96	12	8	0	0	0	3	Maíz Amiláceo
Maíz Chala	1441	1246	668	294	385	421	306	120	0	102	0	0	332	Maíz Chala
Maíz Cholo	109	148	137	154	53	0	0	28	14	14	0	0	205	Maíz Cholo
Manzana	0	89	147	110	139	96	0	0	0	0	0	0	0	Manzana
Olivo	0	0	0	0	0	0	26	83	180	21	0	0	0	Olivo
Orégano	237	63	11	14	267	584	191	5	2	141	156	411	268	Orégano
Palto	301	0	294	457	736	1024	1425	1169	937	226	409	454	425	Palto
Papa	206	572	1288	1297	2211	968	172	134	27	83	28	0	172	Papa
Tuna	404	189	295	475	538	365	206	113	135	81	11	116	124	Tuna
Vid	0	36	99	1558	1050	1539	2231	0	0	0	0	0	0	Vid
Otros Agrícolas														Otros Agrícolas
Ají paprika	0	0	0	0	0	0	0	0	0	0	0	0	0	Ají paprika
Ciroleo	24	0	0	0	0	0	0	0	0	0	9	82	5	Ciroleo
Haba grano verde	18	0	40	108	121	53	0	0	0	11	6	4	0	Haba grano verde
Lucuma	0	0	23	45	9	20	25	6	0	0	0	0	0	Lucuma
Maíz amarillo duro	26	52	25	16	7	10	26	6	7	0	0	0	51	Maíz amarillo duro
Maíz morado	9	28	47	30	12	13	0	6	5	0	12	0	0	Maíz morado
Melocoton	19	49	33	17	47	6	0	0	0	0	0	0	13	Melocoton
Pera	11	10	84	30	0	0	0	0	0	0	0	6	10	Pera
Quinua	0	0	0	0	3	31	4	0	0	0	0	0	2	Quinua
Sanda	296	50	0	0	0	0	0	0	0	0	158	283	310	Sanda
Tomate	0	48	0	0	0	0	29	0	0	0	0	0	53	Tomate
Zapallo	154	15	25	71	75	22	0	0	0	0	307	172	0	Zapallo
PECUARIO														PECUARIO
Carne de ave	14	13	14	12	14	12	11	24	24	15	17	24	15	Carne de ave
Carne de alpaca	10	11	9	9	9	8	11	14	11	10	12	11	11	Carne de alpaca
Carne de ovino	7	6	6	7	8	9	8	8	7	6	6	6	6	Carne de ovino
Carne de porcino	105	113	110	80	96	98	91	100	98	93	93	81	110	Carne de porcino
Carne de vacuno	97	79	69	73	76	63	45	53	48	45	42	63	93	Carne de vacuno
Huevo	29	27	28	34	28	31	26	27	27	32	37	30	28	Huevo
Leche	1454	1526	1320	1449	1456	1519	1443	1450	1483	1436	1494	1472	1528	Leche
Otros Pecuarios														Otros Pecuarios
Carne de llama	6	4	4	4	5	4	6	6	6	5	4	5	6	Carne de llama
Carne de caprino	1	1	1	1	1	1	1	1	1	1	1	1	1	Carne de caprino
Lana	0	0	0	0	0	0	0	0	0	0	1	1	0	Lana
Fibra de alpaca	8	3	0	2	3	0	0	0	3	2	9	47	8	Fibra de alpaca
Fibra de llama	1	0	0	0	0	0	0	0	0	0	2	4	1	Fibra de llama

1/ Cifras Preliminares

Fuente: Ministerio de Agricultura y Gerencia Regional de Agricultura y Riego - Moquegua.

Elaboracion: BCRP - Sucursal Arequipa. Departamento de Estudios Economicos.



ANEXO 2

**MOQUEGUA: EXTRACCION DE ESPECIES HIDROBIOLOGICAS 1/
(Toneladas métricas)**

ESPECIES	2018	2019												ESPECIES
	DIC	ENE	FEB	MAR	ABR	MAY	JUN	JUL	AGO	SET	OCT	NOV	DIC	
CHD 2/	702	1 732	760	1 158	2 185	921	4 585	4 339	4 022	2 631	3 600	3 701	4010	CHD 2/
1. Fresco	575	809	664	897	1 826	605	3 015	2 876	3 003	1 811	2 905	2 890	3773	1. Fresco
2. Congelado	125	922	94	259	357	313	1 569	1 463	1 016	816	694	810	238	2. Congelado
CHI 3/	40	19 580	8 330	0	0	0	21 589	0	2 420	0	0	0	0	CHI 3/

1/ Cifras preliminares

2/ Consumo Humano Directo

3/ Consumo Humano Indirecto

Fuente: Gerencia Regional de la Producción - Moquegua

Elaboración: BCRP - Sucursal Arequipa. Departamento de Estudios Económicos.



ANEXO 3

MOQUEGUA: PRODUCCION MINERA 1/

PRODUCTOS	2018	2019												PRODUCTOS
	DIC	ENE	FEB	MAR	ABR	MAY	JUN	JUL	AGO	SET	OCT	NOV	DIC	
MINERÍA METÁLICA														MINERÍA METÁLICA
Cobre (TMF.)	15 461	12 650	7 683	12 982	13 440	14 300	11 973	14 105	14 686	14 165	14 333	13 562	14 708	Cobre (TMF.)
Oro (KGF.)	51	36	46	54	53	62	30	23	22	12	12	13	13	Oro (KGF.)
Plata (KGF.)	6 873	6 326	4 093	6 669	7 052	7 017	6 094	6 118	6 286	5 748	6 074	5 773	6 361	Plata (KGF.)
Molibdeno (TMF.)	302	232	159	274	228	301	260	238	365	327	256	310	335	Molibdeno (TMF.)

1/ Cifras preliminares

Fuente: Ministerio de Energía y Minas.

Elaboración: BCRP - Sucursal Arequipa. Departamento de Estudios Económicos.



ANEXO 4

**MOQUEGUA: ÍNDICE DE PRODUCCIÓN MANUFACTURERA 1/
(Base 1994=100,0)**

DESCRIPCIÓN	2018	2019												
	DIC	ENE	FEB	MAR	ABR	MAY	JUN	JUL	AGO	SET	OCT	NOV	DIC	
MANUFACTURA PRIMARIA	231,67	81,3	52,2	215,4	230,6	234,3	242,1	208,24	226,82	235,40	205,80	200,07	242,87	MANUFACTURA PRIMARIA
Conservas y Congel. De Pescado	6,72	9,5	4,1	12,6	22,0	12,0	56,7	40,33	23,50	12,30	22,17	25,65	13,04	Conservas y Congel. De Pescado
Harina y Aceite de Pescado	0,00	109,6	51,9	0,0	0,0	0,0	132,0	0,00	14,43	0,00	0,00	0,00	0,00	Harina y Aceite de Pescado
Cobre Blister	471,09	58,5	137,5	512,0	501,0	486,1	506,9	424,96	497,56	492,48	467,21	400,92	571,89	Cobre Blister
Cátodos de Cobre	173,06	94,8	23,1	136,8	159,3	171,6	169,1	153,08	152,62	170,06	133,30	149,38	152,08	Cátodos de Cobre
Oro Refinado	171,43	123,4	41,1	41,1	171,4	137,1	104,8	215,74	241,79	218,81	172,77	151,99	150,86	Oro Refinado
Plata Refinada	116,69	66,1	66,1	33,0	110,1	110,1	77,1	82,56	133,20	116,69	118,89	116,69	114,48	Plata Refinada

1/ Cifras preliminares

Fuente: Empresas Industriales

Elaborado: BCRP, Sucursal Arequipa. Departamento de Estudios Económicos.



ANEXO 5

MOQUEGUA: EXPORTACIONES POR TIPO DE PRODUCTO 1/
(Valor FOB - Millones de US\$)

DESCRIPCIÓN	2018	2019												DESCRIPCIÓN
	DIC	ENE	FEB	MAR	ABR	MAY	JUN	JUL	AGO	SET	OCT	NOV	DIC	
PRODUCTOS TRADICIONALES	154,5	165,1	123,5	144,6	258,9	160,1	152,5	262,2	208,3	208,7	243,5	143,9	279,7	PRODUCTOS TRADICIONALES
Pesqueros	2,0	0,6	1,4	5,5	9,8	0,2	0,0	0,0	0,0	0,0	6,4	0,0	0,4	Pesqueros
Agrícolas	0,0	0,0	0,0	0,0	0,0	0,0	0,0	0,0	0,0	0,0	0,0	0,0	0,0	Agrícolas
Mineros	152,5	164,5	122,2	139,1	249,1	159,9	152,5	262,2	208,3	208,7	237,0	143,9	279,3	Mineros
Petróleo y Derivados	0,0	0,0	0,0	0,0	0,0	0,0	0,0	0,0	0,0	0,0	0,0	0,0	0,0	Petróleo y Derivados
PRODUCTOS NO TRADICIONALES	6,2	2,1	2,8	10,2	7,1	11,2	10,4	9,0	9,9	7,5	8,2	7,0	10,6	PRODUCTOS NO TRADICIONALES
Agropecuarios	0,0	0,5	0,0	0,2	0,3	0,1	0,1	0,1	0,3	0,4	0,1	0,1	0,8	Agropecuarios
Pesqueros	0,4	1,3	1,1	2,0	2,0	0,9	1,8	1,5	1,8	2,2	1,5	1,0	1,8	Pesqueros
Textiles	0,0	0,0	0,0	0,0	0,0	0,0	0,0	0,0	0,0	0,0	0,0	0,0	0,0	Textiles
Maderas y Papeles	0,0	0,0	0,0	0,0	0,0	0,0	0,0	0,0	0,0	0,0	0,0	0,0	0,0	Maderas y Papeles
Quimicos	4,7	0,0	1,7	8,0	3,4	10,1	8,6	6,6	7,7	4,9	5,8	4,6	7,3	Quimicos
Mineral no Metálico	0,0	0,0	0,0	0,0	0,0	0,0	0,0	0,0	0,0	0,0	0,0	0,0	0,0	Mineral no Metálico
Siderúrgicos	0,0	0,3	0,0	0,0	0,5	0,0	0,0	0,3	0,1	0,0	0,7	0,1	0,2	Siderúrgicos
Metal Mecánico	0,2	0,0	0,0	0,0	0,0	0,0	0,0	0,0	0,0	0,0	0,0	0,0	0,0	Metal Mecánico
Otros	0,9	0,0	0,0	0,0	0,8	0,0	0,0	0,4	0,0	0,0	0,0	1,2	0,5	Otros
TOTAL	160,7	167,2	126,3	154,8	266,0	171,3	162,9	271,2	218,2	216,2	251,6	150,9	290,4	TOTAL

1/ Cifras preliminares

Fuente: SUNAT.

Elaboración: BCRP - Sucursal Arequipa. Departamento de Estudios Económicos.



ANEXO 6

**MOQUEGUA: ESTRUCTURA DE EXPORTACIONES POR PRINCIPALES PAÍSES DE DESTINO
ENERO - DICIEMBRE
(Valor FOB - Millones de US\$)**

País	Principales Productos	% del Total	Valor FOB acumulado	Estructura % por país
RP China		50,2	1229,0	100,0%
	Cátodos de cobre refinado		860,9	70,0%
	Minerales de Cobre y sus concentrados		297,2	24,2%
	Anodos de cobre para refinado electrolítico		46,4	3,8%
	Harina de pescado o de crustáceos		14,1	1,2%
	Minerales de molibdeno y sus concentrados		8,2	0,7%
	Otros		2,2	0,2%
Italia		9,3	227,9	100,0%
	Cátodos de cobre refinado		226,8	99,5%
	Oro en las demás formas en bruto		1,0	0,4%
	Otros		0,1	0,1%
Brasil		7,8	189,8	100,0%
	Cátodos de cobre refinado		189,8	100,0%
Corea del Sur		7,3	179,4	100,0%
	Cátodos de cobre refinado		113,9	63,5%
	Otros		65,4	36,5%
Chile		6,6	161,8	100,0%
	Minerales de molibdeno y sus concentrados		91,2	56,3%
	Ácido sulfúrico		68,5	42,3%
	Tentáculos, aletas y file de pota congelada		1,3	0,8%
	Otros		0,8	0,5%
Japón		5,4	132,9	100,0%
	Minerales de Cobre y sus concentrados		104,5	78,6%
	Anodos de cobre para refinado electrolítico		17,4	13,1%
	Harina de pescado o de crustáceos		6,0	4,5%
	precioso		3,0	2,3%
	Otros		2,0	1,5%
Alemania		4,7	114,8	100,0%
	Minerales de Cobre y sus concentrados		114,8	100,0%
Otros		8,6	211,6	
Total		100,0	2 447,1	

Fuente: SUNAT

Elaboración: BCRP - Sucursal Arequipa. Departamento de Estudios Económicos



ANEXO 7

MOQUEGUA: EXPORTACIONES POR PRINCIPALES PRODUCTOS
ENERO - DICIEMBRE
(Valor FOB - Millones de US\$)

Producto	% del Total	Valor FOB acumulado	Estructura % por país
Cátodos de cobre refinado	59,8	1 463,4	100,0%
RP China		860,9	58,8%
Italia		226,8	15,5%
Brasil		189,8	13,0%
Corea del Sur		113,9	7,8%
Estados Unidos		52,5	3,6%
Ecuador		15,1	1,0%
Otros		4,4	0,3%
Minerales de Cobre y sus concentrados	25,4	621,0	100,0%
RP China		297,2	47,9%
Alemania		114,8	18,5%
Japón		104,5	16,8%
Corea del Sur		39,1	6,3%
Filipinas		37,1	6,0%
Suecia		15,1	2,4%
Filandia		13,2	2,1%
Minerales de molibdeno y sus concentrados	6,2	151,2	100,0%
Chile		91,2	60,3%
Países Bajos		32,2	21,3%
RP China		8,2	5,4%
Estados Unidos		6,6	4,4%
Corea del Sur		6,5	4,3%
Tailandia		5,9	3,9%
Otros		0,7	0,5%
Ánodos de cobre para refinado electrolítico	3,5	84,6	100,0%
RP China		46,4	54,9%
Corea del Sur		17,8	21,0%
Japón		17,4	20,5%
Otros		3,0	3,5%
Ácido sulfúrico	2,8	68,6	100,0%
Chile		68,5	99,8%
República Dominicana		0,1	0,1%
Otros		0,1	0,1%
Harina de pescado o de crustáceos	0,9	21,9	100,0%
RP China		14,1	64,5%
Japón		6,0	27,4%
Otros		1,8	8,2%
Otros	1,5	36,3	
TOTAL	100,0	2 447,1	

Fuente: SUNAT

Elaboración: BCRP - Sucursal Arequipa. Departamento de Estudios Económicos.



ANEXO 8

MOQUEGUA: IMPORTACIONES POR EL PUERTO DE ILO 1/
(Valor FOB - Millones de US\$)

DESCRIPCIÓN	2018	2019												DESCRIPCIÓN
	DIC	ENE	FEB	MAR	ABR	MAY	JUN	JUL	AGO	SET	OCT	NOV	DIC	
I. BIENES DE CONSUMO	1,7	1,5	1,4	1,2	0,8	1,0	1,4	1,0	1,2	0,8	0,5	0,6	0,3	I. BIENES DE CONSUMO
Bienes de Consumo no Duradero	0,9	1,0	0,9	0,7	0,4	0,5	1,0	0,6	0,7	0,0	0,1	0,2	0,0	Bienes de Consumo no Duradero
Bienes de Consumo Duradero	0,7	0,5	0,5	0,5	0,4	0,5	0,4	0,4	0,6	0,8	0,4	0,4	0,3	Bienes de Consumo Duradero
II. INSUMOS	7,8	16,1	15,5	25,5	18,5	16,0	17,3	15,3	16,6	19,1	19,2	19,5	4,6	II. INSUMOS
Combustibles, Lubricantes y Conexos	5,8	9,8	6,3	21,2	8,8	10,9	8,0	7,1	8,5	7,9	16,3	7,5	0,0	Combustibles, Lubricantes y Conexos
Materias Primas para la Agricultura	1,1	0,0	5,8	0,0	5,7	0,0	4,2	0,0	0,3	5,2	0,0	5,5	0,0	Materias Primas para la Agricultura
Materias Primas para la Industria	1,0	6,4	3,4	4,2	4,0	5,1	5,1	8,1	7,8	6,0	3,0	6,5	4,6	Materias Primas para la Industria
III. BIENES DE CAPITAL Y MATERIALES DE CONSTRUCCIÓN	15,6	10,5	16,3	8,2	10,6	32,6	13,3	22,9	36,7	24,6	9,9	30,4	27,9	III. BIENES DE CAPITAL Y MATERIALES DE CONSTRUCCIÓN
Materiales de Construcción	0,0	0,1	0,1	0,2	0,3	0,1	0,1	8,8	8,1	4,7	0,1	12,9	0,5	Materiales de Construcción
Bienes de Capital para la Agricultura	0,0	0,0	0,0	0,0	0,0	0,0	0,0	0,0	0,0	0,0	0,0	0,0	0,0	Bienes de Capital para la Agricultura
Bienes de Capital para la Industria	2,6	2,3	7,4	2,5	1,4	3,3	2,9	1,3	10,2	9,5	0,6	5,8	17,2	Bienes de Capital para la Industria
Equipos de Transporte	13,0	8,2	8,8	5,5	8,9	29,2	10,3	12,7	18,4	10,4	9,2	11,7	10,3	Equipos de Transporte
TOTAL	25,2	28,2	33,2	34,9	29,9	49,5	32,0	39,2	54,6	44,5	29,6	50,5	32,9	TOTAL

1/ Cifras preliminares

Fuente: SUNAT.

Elaboración: BCRP - Sucursal Arequipa. Departamento de Estudios Económicos.



ANEXO 9

MOQUEGUA: ESTRUCTURA DE IMPORTACIONES POR PRINCIPALES PAÍSES DE DESTINO
ENERO - DICIEMBRE
(Valor FOB - Millones de US\$)

País	Principales Productos	% del Total	Valor FOB acumulado	Estructura % por país
Estados Unidos		43,1	197,9	100,0%
	Diesel B5, con un contenido de azufre <= 50 ppm		112,3	56,7%
	Los demás trigos		20,6	10,4%
	Los demás aparatos elevadores o transportadores		11,3	5,7%
	Máquinas de perforación autopulsadas		4,5	2,3%
	Cargadoras y palas cargadoras de carga frontal		4,0	2,0%
	Volquetes automotores		3,5	1,8%
	Los demás abonos minerales o químicos nitrogenados.		3,3	1,7%
	Vagones cisterna y similares		2,3	1,2%
	Los demás controladores lógicos programables		2,0	1,0%
	Volantes y poleas, incluidos los motones		1,6	0,8%
	Otros		32,6	16,5%
Chile		12,7	58,3	100,0%
	Volquetes automotores		36,8	63,2%
	Motores de émbolo de cilindrada superior a 1000 cm3		4,7	8,0%
	Motores para la propulsión de barcos de cilindrada <= 4000 cm3		2,0	3,5%
	Partes y accesorios de vehículos - cajas de cambio		1,9	3,3%
	Las demás carrocerías de vehículos automóviles		1,7	2,9%
	personas		1,4	2,4%
	Otros		9,7	16,7%
Japón		10,1	46,4	100,0%
	Neumáticos utilizados en vehículos para la construcción, minería		44,5	96,0%
	Otros		1,9	4,0%
Perú		5,9	27,3	100,0%
	Los demás trigos		14,5	53,1%
	Los demás tubos (soldados o remachados)		6,8	24,8%
	Máquinas quebrantadores giratorios de conos		3,5	12,8%
	Otros		2,5	9,3%
Letonia		5,8	26,4	100,0%
	Abonos con nitrógeno inferior o igual a 34.5%		26,4	100,0%
Francia		5,2	23,9	100,0%
	Neumáticos utilizados en vehículos para la construcción, minería		23,8	99,9%
	Otros		0,0	0,1%
India		3,9	18,1	100,0%
	Tubos soldados longitudinalmente circular de hierro o acero		16,0	88,5%
	Los demás tubos (soldados o remachados)		2,1	11,4%
	Otros		0,0	0,1%
Otros		13,2	60,7	
Total		100,0	458,9	

Fuente: SUNAT

Elaboración: BCRP - Sucursal Arequipa. Departamento de Estudios Económicos



ANEXO 10

MOQUEGUA: IMPORTACIONES POR PRINCIPALES PRODUCTOS
ENERO - DICIEMBRE
(Valor FOB - Millones de US\$)

Producto	% del Total	Valor FOB acumulado	Estructura % por país
Diesel B5, con un contenido de azufre <= 50 ppm	24,5	112,3	100,0%
Estados Unidos		112,3	100,0%
Neumáticos utilizados en vehículos para la construcción, minería	17,9	82,1	100,0%
Japón		44,5	54,3%
Francia		23,8	29,1%
Países Bajos		13,5	16,4%
Otros		0,2	0,3%
Volquetes automotores	8,8	40,3	100,0%
Chile		36,8	91,2%
Otros		3,5	8,8%
Los demás trigos	7,8	35,7	100,0%
Estados Unidos		20,6	57,6%
Perú		14,5	40,6%
Otros		0,6	1,8%
Abonos con nitrógeno inferior o igual a 34.5%	5,8	26,4	100,0%
Letonia		26,4	100,0%
Tubos soldados longitudinalmente circular de hierro o acero	3,5	16,0	100,0%
India		16,0	100,0%
Los demás aparatos elevadores o transportadores	3,3	15,0	100,0%
Estados Unidos		11,3	75,4%
Otros		3,7	24,6%
Otros	28,6	131,1	
TOTAL	100,0	458,9	

Fuente: SUNAT

Elaboración: BCRP - Sucursal Arequipa. Departamento de Estudios Económicos.



ANEXO 11

MOQUEGUA: INGRESOS RECAUDADOS POR EL GOBIERNO CENTRAL
(Millones de soles)

	2018	2019												
	DIC	ENE	FEB	MAR	ABR	MAY	JUN	JUL	AGO	SEP	OCT	NOV	DIC	
I. INGRESOS TRIBUTARIOS	46	39	41	44	40	39	46	41	45	71	39	48	48	I. INGRESOS TRIBUTARIOS
1. Impuesto a los Ingresos	3	6	3	4	6	4	5	5	6	5	4	4	5	1. Impuesto a los ingresos
- Personas Naturales	2	2	1	1	2	1	1	2	2	2	2	1	2	- Personas naturales
- Personas Jurídicas	2	3	2	2	1	2	2	2	3	2	2	3	4	- Personas jurídicas
- Regularizaciones	0	0	0	0	3	0	1	1	1	0	0	0	0	- Regularizaciones
2. Impuesto a la Importación	0	0	0	0	0	0	0	0	0	0	0	0	0	2. Impuesto a la importación
3. Impuesto General a las Ventas	32	26	29	26	25	27	33	26	32	51	25	36	35	3. Impuesto general a las ventas
- Operaciones Internas	4	10	5	4	4	4	5	5	6	5	5	5	7	- Operaciones internas
- Operaciones Externas	28	17	24	22	22	23	29	21	26	46	21	30	28	- Operaciones externas
4. Impuesto Selectivo al Consumo	10	6	8	13	8	7	7	8	6	14	7	7	7	4. Impuesto selectivo al consumo
5. Otros Ingresos Tributarios	0	0	0	0	0	0	1	0	0	1	1	0	1	5. Otros ingresos tributarios
II. INGR. NO TRIBUTARIOS	0	0	0	0	0	0	0	0	0	0	0	0	0	II. INGR. NO TRIBUTARIOS
INGRESOS CORRIENTES (I+II)	47	39	42	44	40	39	47	42	46	72	39	48	49	INGRESOS CORRIENTES (I+II)

Fuente: SUNAT

Elaboración: BCRP, Sucursal Arequipa. Departamento de Estudios Económicos.



ANEXO 12

MOQUEGUA: EJECUCIÓN DE GASTOS DEL GOBIERNO NACIONAL /3
(Millones de soles)

	2018	2019												
	DIC	ENE	FEB	MAR	ABR	MAY	JUN	JUL	AGO	SET	OCT	NOV	DIC	
GASTOS NO FINANCIEROS	49	21	24	32	28	34	57	47	36	33	47	33	60	GASTOS NO FINANCIEROS
A. GASTOS CORRIENTES	30	20	22	19	23	24	24	38	23	23	23	22	32	A. GASTOS CORRIENTES
1. Remuneraciones	9	9	9	9	9	10	9	11	9	9	9	10	11	1. Remuneraciones
2. Bienes y servicios	10	2	4	6	5	6	6	7	6	7	7	9	14	2. Bienes y servicios
3. Transferencias 1/	11	9	9	5	9	8	8	20	8	6	6	3	6	3. Transferencias 1/
B. GASTOS DE CAPITAL	19	1	2	13	5	10	33	8	13	11	24	11	28	B. GASTOS DE CAPITAL
1. Formación bruta de capital	19	1	2	13	5	10	33	8	13	11	24	11	28	1. Formación bruta de capital
2. Otros gastos de capital 2/	0	0	0	0	0	0	0	0	0	0	0	0	0	2. Otros gastos de capital 2/

1/ Incluye el pago de pensiones, donaciones, transferencias y otros gastos corrientes.

2/ Incluye donaciones y transferencias.

3/ Información actualizada al 31 de diciembre de 2019.

Fuente: MEF

Elaboración: BCRP, Sucursal Arequipa. Departamento de Estudios Económicos.



ANEXO 13

MOQUEGUA: GASTOS NO FINANCIEROS DEL GOBIERNO REGIONAL 3/
(Millones de soles)

	2018	2019												
	DIC	ENE	FEB	MAR	ABR	MAY	JUN	JUL	AGO	SET	OCT	NOV	DIC	
GASTOS NO FINANCIEROS	62	21	23	26	30	31	44	37	52	37	45	40	95	GASTOS NO FINANCIEROS
A. GASTOS CORRIENTES	40	21	21	23	25	26	35	27	24	27	35	24	54	A. GASTOS CORRIENTES
1. Remuneraciones	23	18	17	16	17	18	17	20	18	19	25	14	29	1. Remuneraciones
2. Bienes y servicios	13	1	3	5	7	7	7	6	5	6	8	9	18	2. Bienes y servicios
3. Transferencias 1/	3	2	2	1	1	1	11	2	1	2	2	1	8	3. Transferencias 1/
B. GASTOS DE CAPITAL	23	1	1	3	5	6	8	10	27	10	11	16	41	B. GASTOS DE CAPITAL
1. Formación bruta de capital	23	1	1	3	5	6	8	10	27	10	11	16	41	1. Formación bruta de capital
2. Otros gastos de capital 2/	0	0	0	0	0	0	0	0	0	0	0	0	0	2. Otros gastos de capital 2/

1/ Incluye el pago de pensiones, donaciones, transferencias y otros gastos corrientes.

2/ Incluye donaciones y transferencias.

3/ Información actualizada al 31 de diciembre de 2019.

Fuente: MEF

Elaboración: BCRP, Sucursal Arequipa. Departamento de Estudios Económicos.



ANEXO 14

MOQUEGUA: GASTOS NO FINANCIEROS DE LOS GOBIERNOS LOCALES 3/
(Millones de soles)

	2018	2019												
	DIC	ENE	FEB	MAR	ABR	MAY	JUN	JUL	AGO	SET	OCT	NOV	DIC	
GASTOS NO FINANCIEROS	71	5	9	24	27	32	31	26	31	34	32	32	76	GASTOS NO FINANCIEROS
A. GASTOS CORRIENTES	23	5	7	12	14	16	13	14	12	11	12	12	28	A. GASTOS CORRIENTES
1. Remuneraciones	5	3	3	3	3	3	3	5	3	3	3	4	5	1. Remuneraciones
2. Bienes y servicios	17	1	4	8	11	11	10	9	9	8	8	8	20	2. Bienes y servicios
3. Transferencias 1/	1	0	0	0	0	1	1	1	1	1	1	1	3	3. Transferencias 1/
B. GASTOS DE CAPITAL	48	0	2	12	13	17	18	12	19	23	19	20	48	B. GASTOS DE CAPITAL
1. Formación bruta de capital	48	0	2	12	13	17	18	12	19	23	19	20	48	1. Formación bruta de capital
2. Otros gastos de capital 2/	0	0	0	0	0	0	0	0	0	0	0	0	0	2. Otros gastos de capital 2/

1/ Incluye el pago de pensiones, donaciones, transferencias y otros gastos corrientes.

2/ Incluye donaciones y transferencias.

3/ Información actualizada al 31 de diciembre de 2019.

Fuente: MEF

Elaboración: BCRP, Sucursal Arequipa. Departamento de Estudios Económicos.



ANEXO 15

MOQUEGUA: CRÉDITOS
(Saldo en millones de soles)

ENTIDADES FINANCIERAS	2018		2019											
	NOV	DIC	ENE	FEB	MAR	ABR	MAY	JUN	JUL	AGO	SEP	OCT		NOV
I. BANCO DE LA NACIÓN	47	47	47	47	47	47	46	47	45	44	45	44	44	I. BANCO DE LA NACIÓN
II. AGROBANCO	0	0	0	0	0	0	0	0	0	0	0	0	0	II. AGROBANCO
III. BANCA MÚLTIPLE	1 013	1 023	1 016	1 014	1 026	1 029	1 040	1 034	1 033	1 045	1 052	1 054	1 066	III. BANCA MÚLTIPLE
IV. INST.NO BANCARIAS	399	407	406	412	416	421	427	433	436	442	448	453	456	IV. INST.NO BANCARIAS
Empresas Financieras	79	81	81	82	83	84	86	87	87	87	87	88	88	Empresas Financieras
Cajas Municipales	321	326	326	331	334	338	342	346	349	355	360	365	367	Cajas Municipales
TOTAL	1 460	1 477	1 469	1 474	1 489	1 497	1 513	1 512	1 514	1 532	1 544	1 551	1 565	TOTAL
Moneda Nacional	1 072	1 092	1 091	1 100	1 113	1 118	1 129	1 140	1 142	1 152	1 164	1 175	1 184	Moneda Nacional
Moneda Extranjera	387	385	379	374	376	379	384	372	372	380	380	376	382	Moneda Extranjera

Fuente: SBS y AFP.

Elaboración: BCRP, Sucursal Arequipa. Departamento de Estudios Económicos.



ANEXO 16

MOQUEGUA: DEPÓSITOS
(Saldo en millones de soles)

ENTIDADES FINANCIERAS	2018		2019											
	NOV	DIC	ENE	FEB	MAR	ABR	MAY	JUN	JUL	AGO	SEP	OCT	NOV	
I. BANCO DE LA NACIÓN	185	188	186	185	183	179	181	186	186	189	190	192	196	I. BANCO DE LA NACIÓN
II. BANCA MÚLTIPLE	650	656	697	711	791	795	736	734	756	777	779	775	809	II. BANCA MÚLTIPLE
III. INSTIT. NO BANCARIAS	218	220	221	221	221	219	222	222	220	222	223	224	228	III. INSTIT. NO BANCARIAS
Empresas Financieras	18	19	18	18	18	17	19	18	18	18	18	18	19	Empresas Financieras
Cajas Municipales	200	202	202	202	203	202	204	203	201	204	205	205	208	Cajas Municipales
TOTAL	1 053	1 065	1 104	1 117	1 195	1 193	1 139	1 143	1 162	1 189	1 192	1 191	1 232	TOTAL
Moneda Nacional	840	867	848	849	925	933	902	891	918	923	950	925	972	Moneda Nacional
Moneda Extranjera	214	198	256	267	270	261	237	251	243	265	242	266	260	Moneda Extranjera

Fuente: SBS y AFP.

Elaboración: BCRP, Sucursal Arequipa. Departamento de Estudios Económicos.