

BANCO CENTRAL DE RESERVA DEL PERÚ

SUCURSAL AREQUIPA



**MOQUEGUA: Síntesis de Actividad Económica
Setiembre 2019¹**

Departamento de Estudios Económicos

¹ En el presente informe participaron: Lizzie Jugo, Nilda Cabrera, Alberto Carrasco y Angel Frisancho.



ÍNDICE

	<i>Página</i>
RESUMEN EJECUTIVO	3
I. ACTIVIDAD PRODUCTIVA.....	5
1. Actividad primaria	5
1.1 Sector agropecuario.....	5
1.2 Sector pesca	7
1.3 Sector minería.....	8
2. Otros indicadores sectoriales	9
2.1 Sector manufactura.....	9
2.2 Arribos a los establecimientos de hospedaje.....	10
II. SECTOR EXTERNO.....	11
1. Exportaciones.....	11
III. CRÉDITO Y DEPÓSITOS.....	12
1. Créditos	12
2. Depósitos.....	14
IV. EJECUCION DEL PRESUPUESTO DE GASTOS DEL GOBIERNO GENERAL.....	15
1. Ejecución del gasto corriente no financiero.....	15
V. ANEXOS	19

RESUMEN EJECUTIVO

Principales hechos de importancia

- En el mes de setiembre, los sectores primarios reportaron resultados mixtos, el **sector agropecuario** reportó un crecimiento de 10,9 por ciento, la **pesca** creció 213,2 por ciento y, en contraste, la **actividad minera** registró una contracción de 3,0 por ciento, en términos interanuales.
- Por otro lado, los demás **indicadores de actividad económica** registraron resultados positivos en agosto, con las **exportaciones** (41,0 por ciento), **manufactura** (1,5 por ciento) y la **inversión pública** (28,5 por ciento) reportando mayor actividad. De igual manera, en el sector financiero, al cierre de setiembre, se registraron alzas en los niveles de **créditos** (8,5 por ciento) y **depósitos** (10,7 por ciento) en la región.

Actividad primaria

- El **sector agropecuario** creció 10,9 por ciento en términos interanuales, asociado al desempeño positivo tanto del subsector agrícola (13,6 por ciento) como del subsector pecuario (1,9 por ciento). En el primer grupo, se registró un avance en la actividad agrícola debido a la expansión de los productos destinados al mercado interno (15,5 por ciento) y, en menor medida, a los cultivos orientados al mercado externo y agroindustria (3,4 por ciento). Entre los meses de enero y setiembre, la actividad agropecuaria reportó un incremento de 7,6 por ciento debido a la expansión de los subsectores agrícola y pecuario, que presentaron alzas de 9,3 por ciento y 0,3 por ciento, respectivamente.
- La **actividad pesquera**, mostró un dinamismo positivo de 213,2 por ciento en términos interanuales, resultado que se sustentó en el mayor desembarque de recursos marinos dirigidos al consumo humano directo (520,2 por ciento), tanto en su línea de fresco y congelado. Sin embargo, en el periodo acumulado, el sector disminuyó en 35,4 por ciento, influido por la menor captura de anchoveta para la elaboración de harina y aceite de pescado (-55,6 por ciento).
- En setiembre, la **actividad minera** experimentó una reducción de 3,0 por ciento, ante el menor volumen de producción de cobre (-2,6 por ciento), oro (-65,7 por ciento), plata (-14,9 por ciento) y molibdeno (-0,7 por ciento). En el periodo acumulado, el sector registró similar dinamismo, al caer en 1,5 por ciento, principalmente por la menor producción cuprífera (-2,3 por ciento) y de plata (-15,7 por ciento).

Otros indicadores de actividad económica

- En setiembre, el **sector fabril** se expandió en 1,5 por ciento en el periodo interanual, debido a la mayor producción de cobre blíster (1,7 por ciento) y cátodos de cobre (1,1 por ciento), entre los principales. En el periodo acumulado entre enero y setiembre, el sector manufacturero se redujo en 6,2 por ciento, ante la menor producción de cátodos de cobre (-10,3 por ciento) y cobre blíster (-1,5 por ciento), resultado que fue contrarrestado parcialmente por la mayor producción de conservas y congelado de pescado (48,8 por ciento).
- Las **exportaciones** en el mes de setiembre alcanzaron a US\$ 219,5 millones, el cual significó una expansión de 41,0 por ciento en el periodo interanual, debido a los mayores envíos tanto de productos tradicionales (39,2 por ciento), especialmente los mineros; como de los no tradicionales (123,3 por ciento), en los que se destacan los productos químicos (58,4 por ciento), pesqueros y agropecuarios que avanzaron en más del mil por ciento. En el periodo acumulado, las exportaciones repuntaron 18,8 por ciento, ante la mayor demanda externa de productos tradicionales (17,8 por ciento) y no tradicionales (51,1 por ciento).

- El **arribo de turistas**, en julio, fue de 21 235 personas, mostrando un aumento de 1,6 por ciento respecto al periodo comparativo, debido a la mayor afluencia de turistas extranjeros (67,3 por ciento), resultado parcialmente atenuado por la menor afluencia de turistas nacionales (-1,5 por ciento). El **promedio de permanencia** de turistas extranjeros y nacionales fue 1,47 y 1,57 días, respectivamente.
- Al finalizar el mes de setiembre, los **créditos** mostraron una expansión de 8,5 por ciento, esencialmente por las mayores operaciones de la Banca Múltiple (6,4 por ciento) y las Instituciones No Bancarias (15,8 por ciento). En el mismo sentido, los **depósitos** evidenciaron una expansión de 10,7 por ciento, principalmente por el crecimiento registrado en los depósitos de ahorro (9,1 por ciento) y a la vista (16,4 por ciento).
- La **inversión pública** fue de S/ 44 millones, superior en 28,5 por ciento en términos reales respecto al mismo periodo del año 2018, impulsado por el mayor dinamismo de los tres niveles de Gobierno: Gobierno nacional (31,4 por ciento), Gobierno regional (9,6 por ciento) y Gobiernos locales (37,7 por ciento). En el periodo acumulado, la inversión pública evidenció un decremento real de 7,0 por ciento, por la menor ejecución del Gobierno regional (-22,6 por ciento) así como de los Gobiernos locales (-4,6 por ciento), aunque la ejecución del Gobierno nacional aumentó 5,4 por ciento.

CUADRO N° 1
OTROS INDICADORES DE ACTIVIDAD ECONOMICA
(Variación % respecto a similar mes del año anterior)

	Abr.19	May.19	Jun.19	Jul.19	Ago.19	Sep.19
Producción industrial 1/	↑ 0,8	↑ 1,7	↑ 3,7	↓ -8,8	↑ 5,3	↑ 1,5
Arribos a establecimientos de hospedaje	↑ 19,9	↑ 9,1	↑ 15,0	↑ 1,6	-	-
Exportaciones	↑ 39,2	↑ 9,0	↑ 10,3	↑ 18,4	↑ 24,4	↑ 41,0
Crédito total 2/	↑ 16,0	↑ 16,1	↑ 15,0	↑ 8,3	↑ 8,9	↑ 8,5
Depósitos2/	↑ 22,8	↑ 6,1	↑ 10,2	↑ 13,8	↑ 20,5	↑ 10,7
Inversión Pública 1/	↓ -24,3	↑ 17,7	↑ 64,8	↓ -49,6	↑ 4,4	↑ 28,5

1/ En términos reales

2/ En términos nominales

Fuente: BCRP – Sucursal Arequipa, SBS, SUNAT, MTPE y MEF.

I. ACTIVIDAD PRODUCTIVA

1. Actividad primaria

1.1 Sector agropecuario

- En el mes de setiembre, el **sector agropecuario** se expandió 10,9 por ciento en términos interanuales; debido al resultado positivo de la actividad agrícola que (13,6 por ciento), sustentado en el desenvolvimiento favorable de los productos destinados al mercado interno (15,5 por ciento) y de aquellos dirigidos al mercado externo y agroindustria (3,4 por ciento). La actividad pecuaria contribuyó al resultado favorable del sector, dado que creció 1,9 por ciento. En el periodo acumulado, el sector agropecuario presentó un alza de 7,6 por ciento, asociada al dinamismo del subsector agrícola (9,3 por ciento) y, en menor grado, del subsector pecuario (0,3 por ciento).

CUADRO N° 2
MOQUEGUA: SECTOR AGROPECUARIO 1/
(Miles de toneladas)

Subsectores	Estructura Porcentual 2017 2/	Setiembre			Enero - Setiembre				
		2018	2019	Var.%	Contribución al crecimiento 3/		Contribución al crecimiento 3/		
SECTOR AGRÍCOLA	79,2			13,6	10,4			9,3	7,5
Orientada al mercado externo y agroindustria 2/	22,4			3,4	0,5			2,8	0,8
Olivo	0,3	0,1	0,0	-74,3	-1,5	0,3	0,3	7,2	0,0
Orégano	9,9	0,1	0,1	26,2	1,8	1,3	1,3	2,1	0,1
Palta	5,0	0,2	0,2	5,1	0,2	5,7	6,3	9,4	0,6
Vid	7,1	0,0	0,0	-	-	6,6	6,5	-1,4	-0,1
Orientada al mercado interno 2/	56,8			15,5	13,1			11,9	8,5
Alfalfa	46,9	43,3	51,4	18,7	11,4	402,7	469,6	16,6	7,9
Cebolla	0,7	0,0	0,0	-	-	1,4	1,6	15,0	0,1
Chirimoya	0,2	0,0	0,0	-	-	0,3	0,2	-24,5	-0,1
Damasco	0,5	0,0	0,0	-100,0	-0,4	0,0	0,0	-100,0	0,0
Frijol grano seco	0,1	0,0	0,0	-	-	0,0	0,0	-87,5	-0,1
Frijol vainita	0,2	0,0	0,0	-11,3	0,0	0,3	0,2	-30,6	-0,1
Haba grano seco	0,2	0,0	0,0	269,9	0,1	0,1	0,2	5,0	0,0
Lima	0,3	0,1	0,1	36,4	0,2	0,7	0,7	10,6	0,0
Maíz amiláceo	0,8	0,0	0,0	-	-	0,9	0,8	-9,7	-0,1
Maíz Chala	0,3	0,0	0,1	-	-	4,1	3,5	-13,1	-0,1
Maíz Choclo	0,3	0,0	0,0	-100,0	-0,3	0,7	0,5	-20,2	-0,1
Manzana	0,3	0,0	0,0	-	-	0,6	0,6	1,6	0,0
Papa	2,5	0,0	0,1	-	-	6,7	6,8	0,1	0,0
Tuna	1,0	0,0	0,1	153,8	0,3	2,3	2,4	6,3	0,1
SECTOR PECUARIO	20,8			1,9	0,4			0,3	0,1
Carne de ave 4/	0,5	0,0	0,0	10,3	0,1	0,1	0,1	7,3	0,0
Carne de alpaca 4/	0,3	0,0	0,0	-11,2	0,0	0,1	0,1	-10,7	0,0
Carne de ovino 4/	0,2	0,0	0,0	-5,4	0,0	0,1	0,1	-4,4	0,0
Carne de porcino 4/	2,6	0,1	0,1	-0,4	0,0	0,9	0,9	-4,4	-0,1
Carne de vacuno 4/	3,6	0,0	0,0	-8,0	-0,2	0,6	0,6	-1,0	0,0
Fibra Alpaca	1,2	0,0	0,0	-12,1	-0,1	0,0	0,0	22,5	0,0
Huevos	0,5	0,0	0,0	6,1	0,1	0,3	0,3	-5,5	0,0
Leche	11,5	1,4	1,4	5,1	0,7	12,8	13,1	2,3	0,2
SECTOR AGROPECUARIO	100,0			10,9	10,9			7,6	7,6

1/ Cifras preliminares.

2/ A precios de 2007.

3/ En base a la estructura de similar periodo de 2018.

4/ Peso Neto.

Fuente: Ministerio de Agricultura y Riego y Gerencia Regional de Agricultura y Riego - Moquegua

Elaboración: BCRP - Sucursal Arequipa. Departamento de Estudios Económicos.

- En setiembre, el resultado positivo de la **actividad agrícola** ascendió a 13,6 por ciento, influenciado por el incremento en las áreas cosechadas de cultivos destinados al mercado interno (15,5 por ciento) y de productos orientados al mercado externo y agroindustria (3,4 por ciento). En el caso de aquellos cultivos dirigidos al mercado interno, resaltan productos tales como alfalfa (18,7 por ciento), tuna (153,8 por ciento), lima (36,4 por ciento) y haba grano seco (269,9 por ciento); mientras que, por el lado de los productos dirigidos al mercado externo y agroindustria, su crecimiento se debió a las mayores cosechas de orégano (26,2 por ciento) y palta (5,1 por ciento).

- Entre los meses de enero y setiembre, el subsector agrícola presentó una variación positiva de 9,3 por ciento, debido a incremento en las cosechas de cultivos destinados al mercado interno (11,9 por ciento), en productos tales como alfalfa (16,6 por ciento), cebolla (15,0 por ciento) y tuna (6,3 por ciento); en la misma línea, la producción orientada al mercado externo y agroindustria creció 2,8 por ciento, impulsado por el incremento en la producción de cultivos como palta (9,4 por ciento), orégano (2,1 por ciento) y olivo (7,2 por ciento).
- En setiembre, la **actividad pecuaria** se expandió 1,9 por ciento, provocado por el aumento en el volumen producido de leche (5,1 por ciento), carne de ave (7,8 por ciento) y huevos (6,1 por ciento), entre los más resaltantes. En el periodo acumulado, el subsector pecuario se dinamizó ligeramente 0,3 por ciento, explicado principalmente por la mayor producción lechera (2,3 por ciento) dada la mayor disponibilidad de vacas destinadas para ordeño; de fibra de alpaca (22,5 por ciento) debido el incremento de unidades para la esquila; y de carne de ave (7,3 por ciento).
- Respecto a la **campaña de siembras actual (2019/2020)**, entre agosto y setiembre se establecieron 1 033 hectáreas de cultivos, esto se traduce en una reducción de la superficie sembrada de 10,4 por ciento comparado con similar periodo de la campaña pasada (2018/2019). Esta caída se explica principalmente por las menores áreas sembradas de cultivos transitorios (-10,8 por ciento), tales como maíz amiláceo (-11,0 por ciento), haba grano seco (-29,2 por ciento), papa (-10,3 por ciento) y maíz chala (-19,0 por ciento), entre otros. En referencia a los cultivos permanentes y semipermanentes, registraron un descenso de 2,8 por ciento de la superficie sembrada, debido básicamente a la menor siembra de alfalfa (-19,0 por ciento) y a la nula siembra de olivo y vid.

CUADRO N° 3
SUPERFICIE SEMBRADA 1/
(En hectáreas)

	Campaña agrícola 2/		Variación	
	2018/2019	2019/2020	Absoluta	Porcentual
Cultivos Transitorios	1 100	981	-119	-10,8
Arveja grano verde	10	7	-3	-30,0
Cebada	2	0	-2	-100,0
Cebolla	16	9	-7	-43,8
Frijol grano seco	7	3	-4	-57,1
Frijol vainita	28	26	-2	-7,1
Haba grano seco	89	63	-26	-29,2
Haba grano verde	48	49	1	2,1
Maiz amarillo duro	44	40	-4	-9,1
Maiz amiláceo	518	461	-57	-11,0
Maiz chala	42	34	-8	-19,0
Papa	204	183	-21	-10,3
Quinua	6	0	-6	-100,0
Trigo	2	4	2	100,0
Otros	84	102	19	22,2
Cultivos Permanentes y Semipermanentes	54	52	-2	-2,8
Alfalfa	42	34	-8	-19,0
Olivo	0	0	-	-
Palta	0	5	5	-
Vid	0	0	-	-
Otros	12	13	2	13,0
Total	1 153	1 033	-120	-10,4

1/ Cifras preliminares.

2/ De agosto a setiembre.

Fuente: Gerencia Regional de Agricultura y Riego - Moquegua.

Elaboración: BCRP - Sucursal Arequipa. Departamento de Estudios Económicos.

1.2 Sector pesca

- En setiembre, la **actividad pesquera** se expandió en 213,2 por ciento en términos interanuales, debido a la mayor extracción de recursos hidrobiológicos orientados al consumo humano directo (520,2 por ciento), tanto en sus estados de fresco y congelado, debido a la mayor captura de especies marinas tales como tiburón azul, bonito, caballa, jurel, choro y pota. Por otro lado, no se registró captura de anchoveta para el consumo humano indirecto.
- En el periodo acumulado al mes de setiembre, el **sector pesca** viene registrando una contracción de 35,4 por ciento en relación a similar periodo del año anterior, explicado por la menor captura de anchoveta para el procesamiento industrial (-55,6 por ciento), ante el menor desembarque de anchoveta en el puerto de Pacocha, principalmente. En contraste, creció la extracción de recursos marinos para el consumo humano directo (87,2 por ciento), impulsado por el consumo en estado fresco (92,7 por ciento) de especies tales como tiburón azul, corvina, jurel, lorna, tollo, cangrejo, choro, pota entre otras; y por el consumo del estado congelado (75,8 por ciento) principalmente por el mayor desembarque de pota.

CUADRO N° 4
SECTOR PESCA 1/

	Setiembre			Enero - Setiembre		
	2018	2019	Var.%	2018	2019	Var.%
Consumo Humano Directo	424	2 631	520,2	11 930	22 333	87,2
Fresco	231	1 811	684,6	8 044	15 505	92,7
Congelado	190	816	328,6	3 873	6810	75,8
Consumo Humano Indirecto	0	0	-	116 854	51 919	-55,6
SECTOR PESCA 2/			213,2			-35,4

1/ Cifras preliminares.

2/ A precios de 2007.

Fuente: Ministerio de la Producción.

Elaboración: BCRP - Sucursal Arequipa. Departamento de Estudios Económicos.

- En el mes de setiembre, el **precio promedio internacional de la harina de pescado** alcanzó a US\$ 1 430 por tonelada, lo que significó una disminución de 3,1 por ciento en el periodo interanual; asimismo, se contrajo en 3,2 por ciento en el periodo mensual.

GRÁFICO N° 1
COTIZACIÓN INTERNACIONAL DE HARINA DE PESCADO
(Hamburgo - US\$/TM)

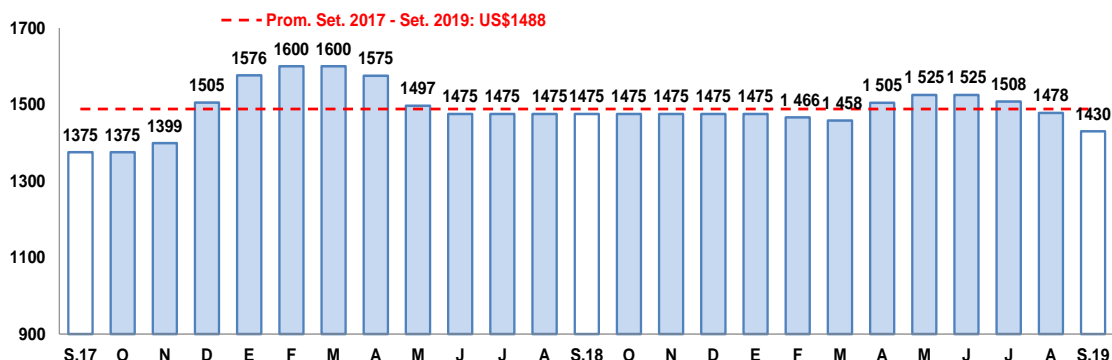

Fuente: Reuters y Bloomberg.

Elaboración: BCRP – Sucursal Arequipa. Departamento de Estudios Económicos.

1.3 Sector minería

- En setiembre, la **actividad minera** registró una contracción de 3,0 por ciento en términos interanuales, debido a los menores volúmenes de producción de cobre (-2,6 por ciento) y molibdeno (-0,7 por ciento), reportado por Southern Perú Copper Corporation (SPCC); asimismo, decreció la extracción de oro (-65,7 por ciento) y plata (-14,9 por ciento), debido a la ausencia de producción de la empresa minera Aruntani S.A.C. A nivel regional, Moquegua alcanzó el cuarto lugar en la producción de molibdeno a nivel nacional, con una participación de 12,9 por ciento, por debajo de Tacna, Arequipa y Ancash; mientras que, se posicionó en el séptimo lugar en la producción cuprífera, representando el 7,0 por ciento de la producción a nivel nacional.

CUADRO N° 5
SECTOR MINERIA 1/

(Variación % real respecto a similar periodo del año anterior)

Mineral	Estructura Porcentual 2017 2/	Setiembre				Enero - Setiembre			
		2018	2019	Var.%	Contribución al crecimiento 3/	2018	2019	Var.%	Contribución al crecimiento 3/
Cobre (TMF)	76,7	14 539	14 165	-2,6	-2,0	118 696	115 985	-2,3	-1,8
Oro (KFG)	1,2	36	12	-65,7	-0,5	327	338	3,4	0,0
Plata (KGF)	3,2	6 756	5 748	-14,9	-0,4	65 747	55 404	-15,7	-0,5
Molibdeno (TMF)	19,0	330	327	-0,7	-0,1	2 277	2 385	4,7	0,8
SECTOR MINERÍA 2/	100,0			-3,0	-3,0			-1,5	-1,5

1/ Cifras preliminares.

2/ A precios de 2007.

3/ En base a la estructura de similar periodo de 2018.

Fuente: Ministerio de Energía y Minas.

Elaboración: BCRP - Sucursal Arequipa. Departamento de Estudios Económicos.

- Entre enero y setiembre, el **sector minero**, acumuló una caída de 1,5 por ciento en comparación al mismo periodo del año anterior, sustentado en la menor producción de cobre (-2,3 por ciento) y plata (-15,7 por ciento), en los procesos de flotación y lixiviación reportados por las empresas SPCC y Aruntani S.A.C. En contraste, se registraron mayores volúmenes de oro (3,4 por ciento) y molibdeno (4,7 por ciento), que atenuaron parcialmente el resultado final del sector. En el mismo periodo, a nivel de regiones, Moquegua mantiene la tercera posición de la producción de molibdeno del Perú, al contribuir con el 11,3 por ciento a la producción nacional; en tanto que, se posiciona como el séptimo productor del metal rojo del país, al participar del 6,4 por ciento.

GRÁFICO N° 2
VARIACION DE LA PRODUCCIÓN MINERA
(Variación % real respecto a similar mes del año anterior)

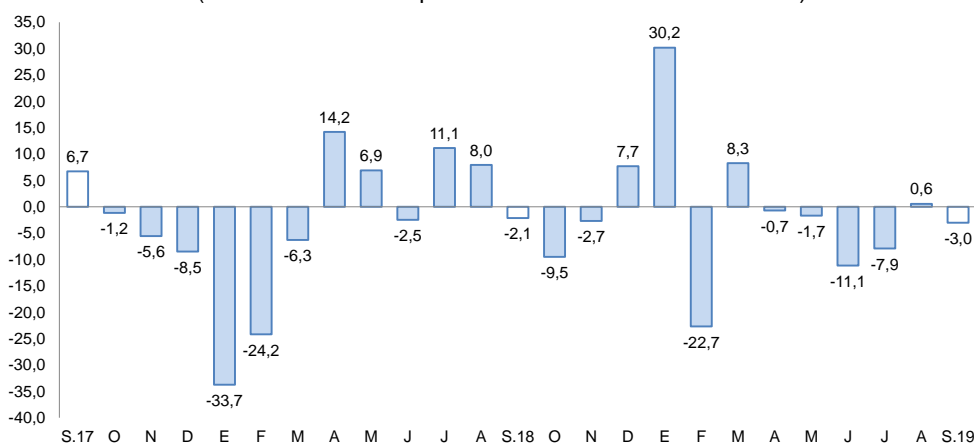

Fuente: Ministerio de Energía y Minas.

Elaboración: BCRP, Sucursal Arequipa, Departamento de Estudios Económicos.

- En lo que va del presente año, la región Moquegua continúa liderando las inversiones mineras del Perú, al representar el 21,4 por ciento de la inversión total con una inversión de US\$ 871,7 millones. Este resultado se debió al mayor desembolso realizado por la empresa minera Anglo American Quellaveco S.A, que se encuentra ejecutando la construcción del proyecto Quellaveco, cuya inversión sumó US\$ 776,3 millones, lo que significó un crecimiento de 156,7 por ciento frente a similar periodo del año anterior, principalmente en los rubros de planta beneficio, equipamiento minero, infraestructura y otros.
- La **cotización internacional de los principales metales**, en setiembre, reportaron resultados positivos, incrementándose el precio promedio del oro (US\$/oz.tr. 1 511), cobre (US\$/TM 5 759) y plata (US\$/oz.tr. 18) en 0,8 por ciento, 0,9 por ciento y 5,4 por ciento respectivamente, impulsados por las expectativas de una reducción de la tasa de interés por parte de la FED; Además, se registró una setiemralza del precio de plomo (CUS\$/lb. 94) en 1,3 por ciento. Por otro lado, disminuyó la cotización promedio del zinc (CUS\$/lb. 106) en 2,7 por ciento.

2. Otros indicadores sectoriales

2.1 Sector manufactura

- En el mes de setiembre, la **actividad manufacturera** en la región reportó una expansión de 1,5 por ciento, principalmente por el mayor volumen de producción de cobre blíster (1,7 por ciento) y cátodos de cobre (1,1 por ciento); en tanto que, en menor medida, contribuyeron los crecimientos registrados en la producción de plata refinada (3,9 por ciento), oro refinado (26,6 por ciento), así como de conservas y congelado pescado (2,0 por ciento).

CUADRO N° 6
SECTOR MANUFACTURA 1/ 2/

(Variación % real respecto a similar periodo del año anterior)

Ramas de actividad	Estructura porcentual 2017	Setiembre		Enero - Setiembre	
		Var.%	Contribución 3/	Var.%	Contribución 3/
MANUFACTURA PRIMARIA					
Conservas y congelado pescado	0,5	2,0	0,0	48,8	0,2
Harina y aceite de pescado	0,2	-	-	-47,3	-0,4
Cobre blíster	50,8	1,7	0,9	-1,5	-0,7
Cátodos de cobre	46,6	1,1	0,5	-10,3	-5,0
Oro refinado	0,2	26,6	0,1	-7,7	0,0
Plata refinada	1,6	3,9	0,1	-19,0	-0,3
SECTOR MANUFACTURA	100,0	1,5	1,5	-6,2	-6,2

1/ Cifras preliminares.

2/ A precios de 1994.

3/ En base a la estructura de similar periodo de 2018.

Fuente: Ministerios de la Producción y de Energía y Minas

Elaboración: BCRP, Sucursal Arequipa. Departamento de Estudios Económicos.

- Entre enero y setiembre, el sector acumuló una caída de 6,2 por ciento respecto al período comparativo interanual, fundamentalmente por la menor actividad minera. Al respecto, se evidenció un menor dinamismo en la producción de cobre blíster (-1,5 por ciento) y cátodos de cobre (-10,3 por ciento), así como en los procesos de refinación de plata (-19,0 por ciento) y oro (-7,7 por ciento). Adicionalmente, se registró una contracción en la producción de harina y aceite de pescado (-47,3 por ciento); en tanto que, se observó una mayor producción de conservas y congelado de pescado (48,8 por ciento), lo que atenuó parcialmente el resultado final del sector.

GRAFICO N° 3
VARIACIÓN DE LA MANUFACTURA PRIMARIA
(Variación % real respecto a similar mes del año anterior)

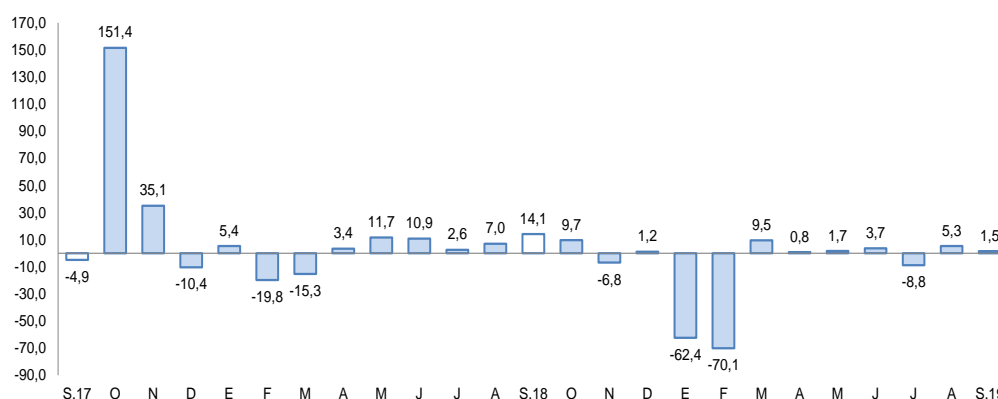

Fuente: Empresas Industriales.
Elaboración: BCRP, Sucursal Arequipa, Departamento de Estudios Económicos

2.2 Arribos a los establecimientos de hospedaje

- En el mes de julio, el **arribo de turistas** a la región alcanzó a 21 235 personas, lo que representó un aumento de 1,6 por ciento respecto al mismo período del año anterior, impulsado por la mayor afluencia de turistas extranjeros (67,3 por ciento), resultado que fue atenuado parcialmente por las menores visitas de los turistas nacionales (-1,5 por ciento). Respecto a su procedencia, los turistas extranjeros fueron en su mayoría de Chile (45,1 por ciento), Argentina (13,6 por ciento), Bolivia (11,6 por ciento), Venezuela (11,5 por ciento) y Brasil (6,3 por ciento); mientras que, en el caso de los turistas nacionales, fueron principalmente de Arequipa (23,9 por ciento), Lima y Callao (25,6 por ciento), Tacna (12,2 por ciento), Puno (4,5 por ciento) y Cusco (2,2 por ciento). El **promedio de permanencia** de turistas extranjeros y nacionales fue 1,47 y 1,57 días, respectivamente.

GRAFICO N° 4
VARIACION DE ARRIBOS A ESTABLECIMIENTOS DE HOSPEDAJE
(Variación %)

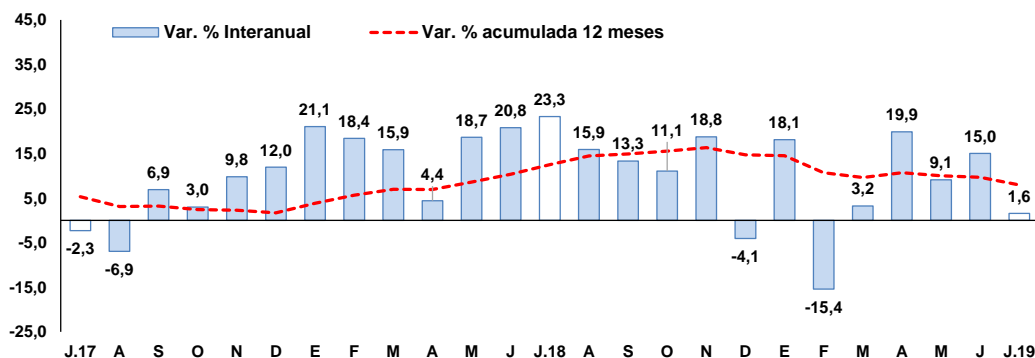

Fuente: Encuesta Mensual a Establecimientos de Hospedaje- MINCETUR.
Elaboración: BCRP, Sucursal Arequipa, Departamento de Estudios Económicos.

- Respecto al periodo acumulado entre los meses de enero y julio, la cantidad de visitas a la región alcanzó a 152 859 personas, evidenciando un incremento de 6,4 por ciento frente al comparativo interanual, ante la mayor afluencia tanto de turistas extranjeros (25,7 por ciento) como nacionales (5,2 por ciento).

II. SECTOR EXTERNO

1. Exportaciones

- En setiembre, las **exportaciones** sumaron US\$ 219,5 millones, lo que significó un crecimiento de 41,0 por ciento en el periodo interanual, explicado por los mayores embarques de productos tradicionales (39,2 por ciento), asociado a productos mineros (47,0 por ciento), como de cobre y molibdeno; asimismo, del mayor despacho de los productos no tradicionales (123,3 por ciento), vinculados a productos químicos (54,3 por ciento) como ácido sulfúrico dirigido a Chile; además de productos pesqueros y agropecuarios que se incrementaron en más del mil por ciento.

CUADRO N° 7
EXPORTACIONES POR GRUPO DE PRODUCTOS 1/
(Valor FOB en millones de US\$)

TIPO	Setiembre			Enero - Setiembre		
	2018	2019	Var.%	2018	2019	Var.%
PRODUCTOS TRADICIONALES	152,4	212,1	39,2	1 437,9	1 693,3	17,8
Pesqueros	8,1	0,0	-100,0	34,4	17,5	-49,3
Agrícolas	0,0	0,0	-	0,0	0,0	-
Mineros	144,3	212,1	47,0	1 403,4	1 675,9	19,4
Petróleo y derivados	0,0	0,0	-	0,0	0,0	-
PRODUCTOS NO TRADICIONALES	3,3	7,4	123,3	46,1	69,7	51,1
Agropecuarios	0,0	0,3	5090,4	0,9	1,5	61,0
Pesqueros	0,1	2,2	1808,6	8,6	14,7	70,6
Textiles	0,0	0,0	-	0,0	0,0	-100,0
Maderas, papeles y sus derivados	0,0	0,0	-	0,0	0,0	-
Químicos	3,2	4,9	54,3	34,0	50,9	49,8
Minerales no metálicos	0,0	0,0	-	0,0	0,0	-
Sidero-metalúrgicos	0,0	0,0	-	1,4	1,2	-13,9
Metal-mecánicos	0,0	0,0	-	0,2	0,0	-100,0
Otros	0,0	0,0	-	1,0	1,3	28,6
TOTAL EXPORTACIONES	155,7	219,5	41,0	1 484,0	1 763,0	18,8

1/ Cifras preliminares.

2/ Variación mayor a mil por ciento

Fuente: SUNAT.

Elaboración: BCRP, Sucursal Arequipa. Departamento de Estudios Económicos.

- Entre enero y setiembre, las exportaciones regionales alcanzaron US\$ 1 763,0 millones, expandiéndose 18,8 por ciento con relación al mismo periodo del año previo, sustentado en los mayores despachos de productos tradicionales (17,8 por ciento) relacionados a productos mineros (19,4 por ciento) como cobre (concentrado y cátodos), molibdeno y oro. Asimismo, coadyuvaron a este resultado positivo, los mayores envíos de productos no tradicionales (51,1 por ciento), ante la mayor demanda por productos químicos (49,8 por ciento), como ácido sulfúrico; pesqueros (70,6 por ciento), como tentáculos, filete y conserva de pota; y agropecuarios (61,0 por ciento), como zapallo fresco, arándanos, paltas, uvas y sandías; entre los principales.
- Entre enero y setiembre, los **principales países destino** de las exportaciones regionales, se concentraron en cinco países, representando el 80,7 por ciento del valor total exportado. En primer lugar se registró a la República Popular China (50,1 por ciento), seguido de Corea del Sur (8,6 por ciento), Italia (8,3 por ciento), Brasil (7,3 por ciento) y Japón (6,4 por ciento). A nivel de productos, a la República Popular China, se enviaron principalmente cátodos de cobre refinado (68,0 por ciento) y minerales de cobre y sus concentrados (27,7 por ciento); a Corea del Sur, Italia y Brasil, se despacharon principalmente cátodos de cobre refinado (74,8 por ciento, 99,3 por ciento y 100,0 por ciento); a Japón se envió minerales de cobre y sus concentrados (93,7 por ciento).

- En el periodo acumulado al mes de setiembre, los principales **productos exportados** fueron principalmente productos mineros, los que en conjunto significaron el 94,6 por ciento del total exportado. Entre los productos con mayor demanda se registraron a los cátodos de cobre refinado (58,4 por ciento), embarcados principalmente a China (58,3 por ciento), Italia (14,2 por ciento) y Brasil (12,4 por ciento); seguido de minerales y concentrados de cobre y molibdeno, con una participación de 28,6 por ciento y 5,7 por ciento del total exportado, respectivamente.

III. CRÉDITO Y DEPÓSITOS

1. Créditos

- Al cierre de setiembre, los **créditos** en la región reportaron un saldo de S/ 1 544 millones, lo que representó un crecimiento de 8,5 por ciento respecto al período comparativo interanual. A nivel de instituciones, el Banco de la Nación concentró el 2,9 por ciento del total de colocaciones y sus saldos disminuyeron en 6,5 por ciento; la Banca Múltiple colocó el 68,1 por ciento de las operaciones, evidenciando una alza de 6,4 por ciento; mientras que, las Instituciones No Bancarias participaron con el 29,0 por ciento restante y expandieron sus saldos en 15,8 por ciento. Dentro de este último grupo, las Cajas Municipales y las Financieras reportaron crecimientos de 16,1 y 14,4 por ciento, respectivamente.

CUADRO N° 8
CREDITO DIRECTO
(Saldos en millones de soles)

	Estructura % Set-19	Setiembre		Var.% Nominal Set-19 / Set-18
		2018	2019	
Banco de la Nación 1/	2,9	48	45	-6,5
Agrobanco 2/	0,0	0	0	-
Banca múltiple	68,1	989	1 052	6,4
Instituciones no bancarias	29,0	387	448	15,8
Financieras	5,7	77	87	14,4
Cajas Municipales	23,3	310	360	16,1
Cajas Rurales	0,0	0	0	-
Edpymes	0,0	0	0	-
Arrendamiento Financiero	0,0	0	0	-
TOTAL	100,0	1 423	1 544	8,5
Empresas	67,1	979	1 036	5,9
Personas	32,9	444	508	14,4
Consumo	23,4	334	361	8,1
Hipotecario	9,6	111	148	33,3
MN	75,4	1 047	1 164	11,2
ME	24,6	376	380	1,1
ME (Millo.US\$)		114	112	-1,4

1/ Considera sólo los créditos de consumo e hipotecario.

2/ No considera los créditos a las demás empresas del sistema financiero.

Fuente: SBS y AFP.

Elaboración: BCRP, Sucursal Arequipa. Departamento de Estudios Económicos.

- Por **tipo de moneda**, las colocaciones estuvieron conformadas en un 75,4 por ciento por moneda nacional, registrando un alza de 11,2 por ciento respecto al mismo período del año anterior; en tanto que, las operaciones en moneda extranjera representaron el 24,6 por ciento restante, alcanzando una expansión de 1,1 por ciento respecto a su comparativo interanual. De esta manera, el **coeficiente de dolarización** fue de 24,6 por ciento, localizándose en 1,8 puntos porcentuales por debajo del valor registrado en similar período de 2018.

- Con respecto al **tipo de crédito**, las operaciones orientadas a las empresas representaron el 67,1 por ciento del total, generando un incremento en sus saldos de 5,9 por ciento. De otro lado, los préstamos dirigidos a las personas representaron el 32,9 por ciento restante del total, expandiendo sus saldos en 14,4 por ciento y, al interior de ellos, los créditos de consumo e hipotecarios reportaron alzas de 8,1 y 33,3 por ciento, respectivamente.

GRAFICO N° 5
VARIACIÓN DE LOS CRÉDITOS
(Variación % respecto a similar mes del año anterior)

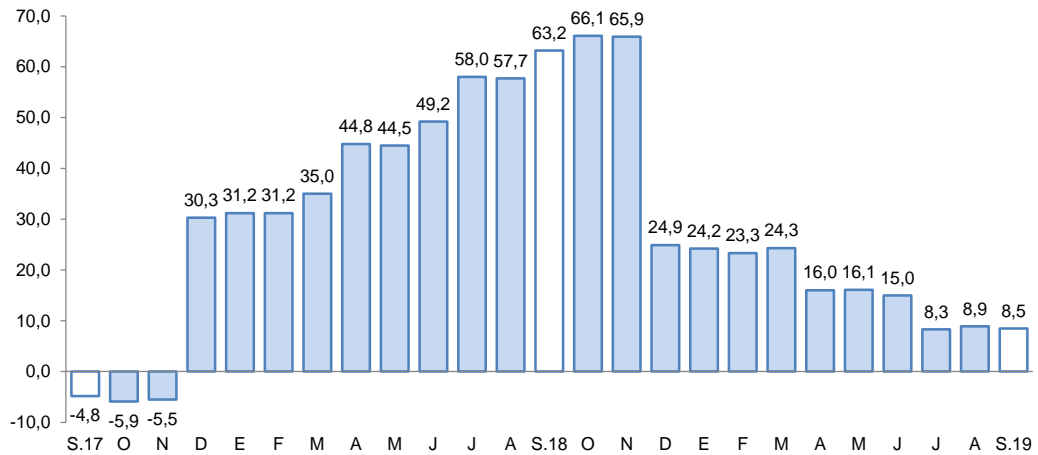

Fuente: Superintendencia de Banca, Seguros y AFP.
Elaboración: BCRP, Sucursal Arequipa, Departamento de Estudios Económicos.

- La **cartera morosa**, en agosto, mostró una tasa 2,8 por ciento, registrando una reducción de 0,3 puntos porcentuales respecto al mismo período de 2018. Por tipo de institución, las EDPYMEs mostraron una tasa del 100,0 por ciento, las Cajas Municipales y las Empresas Financieras registraron tasas de 6,3 y 3,5 por ciento, respectivamente; en tanto que, la Banca Múltiple alcanzó una tasa de 1,7 por ciento y el Banco de la Nación de 1,8 por ciento.

GRAFICO N° 6
TASA DE MOROSIDAD 1/2/
(Porcentaje)

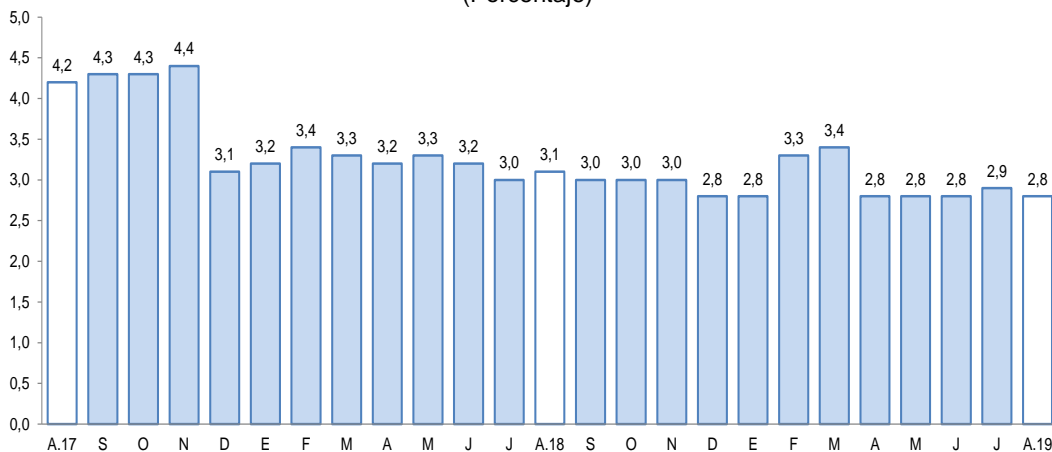

1/ Preliminar.

2/ Morosidad = (créditos vencidos + créditos en cobranza judicial) / colocaciones brutas.

Elaboración: BCRP, Sucursal Arequipa, Departamento de Estudios Económicos.



2. Depósitos

- Al finalizar el mes de setiembre, el saldo de **depósitos** en la región totalizó S/ 1 192 millones, registrando una expansión de 10,7 por ciento respecto a similar período del año anterior. A nivel de instituciones, las operaciones del Banco de la Nación concentraron el 16,0 por ciento del total y sus saldos crecieron en 1,8 por ciento; los depósitos de la Banca Múltiple representaron el 65,4 por ciento de las captaciones, mostrando un incremento de 14,6 por ciento; mientras que, los depósitos de las Instituciones No Bancarias canalizaron el 18,7 por ciento restante y alcanzaron un alza de 5,7 por ciento, fundamentalmente por el crecimiento registrado en las Cajas Municipales (5,7 por ciento).

**CUADRO N° 9
DEPÓSITOS**

(SalDOS en millones de soles)

	Estructura % Set-19	Setiembre		Var.% Nominal
		2018	2019	Set-19 / Set-18
Banco de la Nación	16,0	187	190	1,8
Banca múltiple	65,4	679	779	14,6
Instituciones no bancarias	18,7	210	223	5,7
Fianancieras	1,5	17	18	5,6
Cajas Municipales	17,2	193	205	5,7
Cajas Rurales	0,0	0	0	-
TOTAL	100,0	1077	1 192	10,7
Vista	25,6	262	305	16,4
Ahorro	46,2	505	551	9,1
A plazo	28,2	310	336	8,5
MN	79,7	842	950	12,8
ME	20,3	235	242	3,0
ME (Mill. US\$)		71	72	0,5

Fuente: SBS y AFP

Elaboración: BCRP, Sucursal Arequipa. Departamento de Estudios Económicos.

- Por **tipo de moneda**, el 79,7 por ciento de los depósitos se realizaron en moneda nacional, reportando una expansión de 12,8 por ciento; en tanto que, las operaciones en moneda extranjera captaron el 20,3 por ciento restante y mostraron un crecimiento de 3,0 por ciento. De esta manera, el **coeficiente de dolarización** de los depósitos fue de 20,3 por ciento, lo que significó un decremento de 1,5 puntos porcentuales respecto a su comparativo interanual.
- De acuerdo a la **modalidad de captación**, los depósitos de ahorro concentraron el 46,2 por ciento del total, incrementándose en 9,1 por ciento frente al comparativo interanual; seguidos de los depósitos a plazo, que participaron del 28,2 por ciento de las operaciones y cuyos saldos se expandieron en 8,5 por ciento; mientras que, los depósitos a la vista participaron del 25,6 por ciento restante de las captaciones, alcanzando un crecimiento de 16,4 por ciento.

GRÁFICO Nº 7
VARIACION DE LOS DEPÓSITOS
(Variación % respecto a similar mes del año anterior)

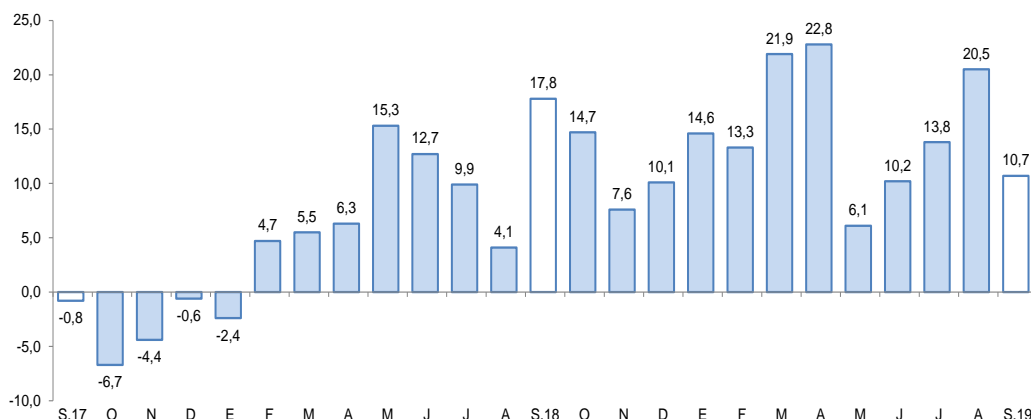

Fuente: Superintendencia de Banca, Seguros y AFP.
Elaboración: BCRP, Sucursal Arequipa, Departamento de Estudios Económicos.

- El **ratio colocaciones/depósitos**, en setiembre, alcanzó a 1,30, resultado que fue inferior al mostrado el mismo mes del año anterior (1,32).

IV. EJECUCION DEL PRESUPUESTO DE GASTOS DEL GOBIERNO GENERAL

1. Ejecución del gasto corriente no financiero

- En setiembre, la ejecución del gasto corriente sumó S/ 61 millones, representando una contracción real de 4,5 por ciento respecto al periodo interanual. A causa del menor gasto del Gobierno nacional (-17,3 por ciento) y de los Gobiernos locales (-4,5 por ciento), resultado atenuado por el mayor gasto del Gobierno regional que incrementó su gasto 9,9 por ciento.
- En cuanto a rubros, Remuneraciones reportó un incremento de 16,7 por ciento, impulsado por el mayor desembolso del Gobierno nacional (26,9 por ciento), así como del Gobierno regional (15,5 por ciento), mientras el gasto de los Gobiernos locales se contrajo -2,4 por ciento. De igual forma, Bienes y Servicios ascendió a 8,4 por ciento, debido al mayor gasto del Gobierno nacional (44,2 por ciento), no obstante, el Gobierno regional y los Gobiernos locales retrajeron sus gastos en 6,2 por ciento y 2,3 por ciento, respectivamente. En contraste, Transferencias retrocede 51,2 por ciento, por los menores desembolsos del Gobierno nacional (-59,3 por ciento) y de los Gobiernos locales (-25,3 por ciento), en tanto el Gobierno regional registró un alza de 19,7 por ciento.
- En el periodo acumulado, el gasto corriente fue S/ 550 millones, evidenciando una evolución positiva real de 2,7 por ciento frente al periodo comparativo, puesto que el Gobierno nacional incrementó su desembolso en 5,0 por ciento, de igual forma lo hicieron los Gobiernos locales (5,5 por ciento), no obstante, el gasto del Gobierno regional se contrajo 0,6 por ciento. En cuanto a rubros, Remuneraciones incremento su gasto en 3,4 por ciento, resultado que obedeció al mayor gasto del Gobierno nacional (6,4 por ciento) y del Gobierno regional (3,3 por ciento), en contraste con los Gobiernos locales (-3,9 por ciento). Bienes y Servicios incrementó su monto desembolsado 4,5 por ciento, debido al mayor gasto del Gobierno nacional (15,5 por ciento) y Gobiernos locales (12,0 por ciento), resultado atenuado por el Gobierno regional que reportó una caída de 13,9 por ciento. En contraste, el rubro de Transferencias registra una contracción de 1,6 por ciento, debido principalmente al menor gasto de los Gobiernos locales (-17,3 por ciento) y del Gobierno nacional (-1,7 por ciento), caída que fue contrarrestada parcialmente por el mayor desembolso del Gobierno regional (2,8 por ciento).

CUADRO Nº 10

MOQUEGUA: EJECUCION DEL GASTO CORRIENTE NO FINANCIERO 1/2
(Millones de soles)

	Setiembre			Enero - Setiembre		
	2018	2019	Var.% real	2018	2019	Var.% real
I. GASTOS CORRIENTES	62	61	-4,5	524	550	2,7
Gobierno nacional	27	23	-17,3	201	216	5,0
Gobierno regional	24	27	9,9	225	229	-0,6
Gobiernos locales	12	11	-4,5	97	105	5,5
Remuneraciones	26	31	16,7	257	272	3,4
Gobierno nacional	7	9	26,9	77	84	6,4
Gobierno regional	16	19	15,5	151	159	3,3
Gobiernos locales	3	3	-2,4	29	28	-3,9
Bienes y Servicios	19	21	8,4	157	168	4,5
Gobierno nacional	5	7	44,2	41	49	15,5
Gobierno regional	6	6	-6,2	53	47	-12,9
Gobiernos locales	8	8	-2,3	62	72	12,0
Transferencias 1/	17	8	-51,2	109	110	-1,6
Gobierno nacional	15	6	-59,3	83	83	-1,7
Gobierno regional	1	2	19,7	21	22	2,8
Gobiernos locales	1	1	-25,3	6	5	-17,3
II. FORMACIÓN BRUTA DE CAPITAL	33	44	28,5	295	280	-7,0
Gobierno nacional	8	11	31,4	89	96	5,4
Gobierno regional	9	10	9,6	89	70	-22,6
Gobiernos locales	16	23	37,7	117	115	-4,6
III OTROS GASTOS DE CAPITAL 2/	0	0	-	2	1	-40,1
GASTO NO FINANCIERO TOTAL (I+II+III)	97	104	5,8	820	831	-0,9
Gobierno nacional	36	33	-9,0	291	312	4,8
Gobierno regional	33	37	9,8	314	300	-6,8
Gobiernos locales	28	34	20,0	215	220	0,0

1/ Información actualizada al 30 de setiembre de 2019.

2/ Comprende el gasto en remuneraciones, bienes y servicios y pensiones.

Fuente: MEF

Elaboración: BCRP, Sucursal Arequipa. Departamento de Estudios Económicos.

- En setiembre, la **inversión pública** (formación bruta de capital) fue de S/ 44 millones, monto superior en 28,5 por ciento respecto al mismo periodo del año 2018, expansión explicada por el mayor dinamismo de los tres niveles de gobierno: Gobierno nacional (31,4 por ciento), Gobierno regional (9,6 por ciento) y Gobiernos locales (37,7 por ciento).
- En el periodo acumulado, la inversión pública fue S/ 280 millones, lo que evidenció un decremento real de 7,0 por ciento, por la menor ejecución del Gobierno regional (-22,6 por ciento) y de los Gobiernos locales (-4,6 por ciento), mientras la ejecución del Gobierno nacional creció 5,4 por ciento, lo que moderó el resultado final de inversión.
- Así, el avance de la inversión pública fue del 51,0 por ciento del PIM, proveniente de la ejecución del Gobierno nacional que fue del 59,2 por ciento, mientras el Gobierno regional registró un avance de 42,7 por ciento y los Gobiernos locales reportaron una ejecución acumulada de 50,6 por ciento.



GRAFICO N° 8
MOQUEGUA: VARIACION DE LA INVERSION PÚBLICA
 (Variación % real)

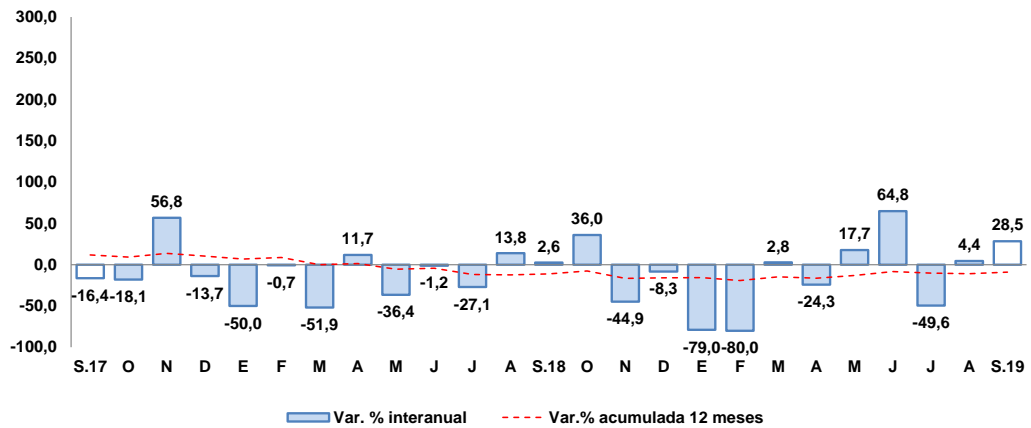

Fuente: MEF.

Elaboración: BCRP, Sucursal Arequipa, Departamento de Estudios Económicos.

- Los principales proyectos que se ejecutaron en los tres niveles de gobierno, en el mes de setiembre, fueron:

Por el Gobierno nacional:

- Mejoramiento de la red vial departamental Moquegua - Arequipa; con una inversión de S/ 3,1 millones.
- Instalación de banda ancha para la conectividad integral y desarrollo social de la región Moquegua; con un monto de S/ 1,7 millones.
- Creación de la infraestructura e implementación de la carrera profesional de Ingeniería de Minas de la Universidad Nacional de Moquegua, Sede Central, distrito de Moquegua - Mariscal Nieto; con una inversión de S/ 1,2 millones
- Mejoramiento de los servicios de administración de justicia de los Órganos Jurisdiccionales en la provincia de Ilo del distrito judicial Moquegua, con un monto de inversión de S/ 575,6 mil.
- Instalación del servicio de energía eléctrica mediante el sistema convencional en la Universidad Nacional de Moquegua sede central provincia mariscal nieto; con S/ 566,4 mil.

Por el Gobierno regional:

- Mejoramiento del servicio institucional de la Sede Central del Gobierno Regional de Moquegua, provincia de Mariscal Nieto; por S/ 1,3 millones.
- Mejoramiento del servicio educativo en la Institución Educativa Emblemática Almirante Miguel Grau seminario sector Pampa inalámbrica, distrito Ilo, provincia Ilo; con S/ 993,1 mil.
- Construcción de la carretera a nivel de trocha carrozable tramo Quinistaquillas - Cuchumbaya, distritos de Quinistaquillas – Cuchumbaya, provincia de General Sánchez Cerro y Mariscal Nieto; por un monto de S/ 920,9 mil.
- Operación y mantenimiento Pasto Grande; con un monto de S/ 823,7 mil.



- Mejoramiento del servicio educativo de la Institución Educativa Modelo San Antonio del centro poblado San Antonio, distrito de Moquegua, provincia de Mariscal Nieto; con una inversión S/ 663,2 mil.

Por los **Gobiernos locales:**

- Mejoramiento de la carretera vecinal ruta Mo-518 tramo centro poblado Los Ángeles, centro poblado Yacango, provincia de Mariscal Nieto; con un monto de S/ 3,8 millones.
- Mejoramiento del sistema integral de gestión de los residuos sólidos municipales de la ciudad de Moquegua, provincia de Mariscal Nieto; por S/1,7 millones.
- Mejoramiento del servicio de la infraestructura de riego canal madre del centro poblado de San Cristóbal, distrito San Cristóbal, provincia Mariscal Nieto; con un monto de S/ 1,3 millones.
- Mejoramiento del servicio de transitabilidad peatonal y vehicular en las calles de las Asociaciones de Vivienda Pequeños Artesanos, Vicente Zeballos, Los Tunales, Nueva Vida, Talleres Las Torres, Sol Eterno y Alto Andino de la junta vecinal II Liber; con un monto de inversión de S/ 1,1 millones.
- Instalación de las redes de agua potable, alcantarillado y conexiones domiciliarias del programa municipal de vivienda Promuvi I del distrito El Algarrobal, provincia de Ilo; con un monto de S/ 832,8 mil.

V. ANEXOS

ANEXO 1

TACNA: PRODUCCIÓN AGROPECUARIA 1/
(Toneladas métricas)

PRODUCTOS	2018				2019									PRODUCTOS
	SEP	OCT	NOV	DIC	ENE	FEB	MAR	ABR	MAY	JUN	JUL	AGO	SEP	
AGRICOLA														AGRICOLA
Cebolla	664	352	185	289	1 010	292	1 361	3 973	148	450	718	618	265	Cebolla
Olivo	6 820	2 455	0	0	0	0	5 470	41 951	53 851	30 550	6 380	7 685	0	Olivo
Orégano	1 059	1 384	2 288	1 108	484	5	403	2 873	1 391	349	349	329	375	Orégano
Sandía	0	468	722	3 935	4 435	2 958	1 000	486	162	0	0	0	105	Sandía
Alfalfa	19 067	19 941	20 372	20 759	20 958	20 738	20 344	20 385	19 231	19 331	18 590	18 474	18 873	Alfalfa
Aji	62	0	30	680	1 831	2 499	2 615	681	317	111	282	84	134	Aji
Maiz amiláceo	0	0	0	0	0	5	8	31	31	1 796	305	0	14	Maiz amiláceo
Maiz chala	12 121	11 334	12 668	12 672	12 281	10 374	6 007	6 700	10 812	10 761	7 854	10 546	11 839	Maiz chala
Maiz choclo	153	121	44	176	26	186	192	214	0	60	104	234	142	Maiz choclo
Papa	582	268	311	185	141	1 019	2 828	1 630	360	0	326	373	531	Papa
Pimiento	187	150	82	347	298	114	204	105	55	454	247	134	145	Pimiento
Tomate	846	899	703	925	1 002	1 087	979	618	370	278	523	857	634	Tomate
Vid	0	0	0	0	966	2 090	3 610	50	0	0	0	0	0	Vid
Zapallo	2 331	861	406	267	1 280	469	1 306	504	199	0	820	1 542	3 623	Zapallo
Otros Agrícolas														Otros Agrícolas
Frijol vainita	413	259	70	0	0	0	0	0	0	80	373	510	162	Frijol vainita
Brócoli	181	150	180	184	190	76	80	70	90	92	87	127	119	Brócoli
Col o Repollo	182	166	196	181	285	123	85	55	95	79	93	116	135	Col o Repollo
Lechuga	213	228	299	272	278	69	70	113	79	116	122	180	211	Lechuga
Pepinillo	143	116	248	322	138	219	279	135	368	132	64	224	145	Pepinillo
PECUARIO														PECUARIO
Carne de ave	1 424	1 671	1 600	1 795	1 778	1 539	1 658	1 747	1 787	1 722	1 752	1 776	1 462	Carne de ave
Carne de porcino	228	227	228	246	205	226	225	218	224	225	227	224	216	Carne de porcino
Carne de vacuno	82	81	87	93	68	81	76	76	80	83	84	81	84	Carne de vacuno
Huevo	450	436	461	457	458	458	475	519	451	509	488	469	462	Huevo
Leche	2 078	2 145	1 831	2 001	2 113	1 887	2 092	2 014	2 064	1 973	2 036	2 041	2 018	Leche
Otros Pecuarios														Otros Pecuarios
Carne de alpaca	18	17	16	18	14	14	15	16	19	21	23	24	21	Carne de alpaca
Carne de llama	11	12	11	13	9	9	10	10	11	12	12	12	12	Carne de llama
Carne de caprino	7	7	6	7	5	5	5	6	6	7	7	7	7	Carne de caprino
Carne de ovino	15	16	16	18	13	14	15	14	15	16	16	16	17	Carne de ovino

1/ Cifras Preliminares

Fuente: Ministerio de Agricultura y Gerencia Regional de Agricultura y Riego - Moquegua.

Elaboración: BCRP - Sucursal Arequipa. Departamento de Estudios Económicos.



ANEXO 2

**MOQUEGUA: EXTRACCION DE ESPECIES HIDROBIOLOGICAS 1/
(Toneladas métricas)**

ESPECIES	2018				2019									ESPECIES
	SET	OCT	NOV	DIC	ENE	FEB	MAR	ABR	MAY	JUN	JUL	AGO	SET	
CHD 2/	424	2 078	4 235	702	1 732	760	1 158	2 185	921	4 585	4 339	4 022	2 631	CHD 2/
1. Fresco	231	1 200	3 216	575	809	664	897	1 826	605	3 015	2 876	3 003	1 811	1. Fresco
2. Congelado	190	877	1 018	125	922	94	259	357	313	1 569	1 463	1 016	816	2. Congelado
CHI 3/	0	5 510	9 010	40	19 580	8 330	0	0	0	21 589	0	2 420	0	CHI 3/

1/ Cifras preliminares

2/ Consumo Humano Directo

3/ Consumo Humano Indirecto

Fuente: Gerencia Regional de la Producción - Moquegua

Elaboración: BCRP - Sucursal Arequipa. Departamento de Estudios Económicos.



ANEXO 3

MOQUEGUA: PRODUCCION MINERA 1/

PRODUCTOS	2018				2019									PRODUCTOS
	SET	OCT	NOV	DIC	ENE	FEB	MAR	ABR	MAY	JUN	JUL	AGO	SET	
MINERÍA METÁLICA														MINERÍA METÁLICA
Cobre (TMF.)	14 539	14 381	14 256	15 461	12 650	7 683	12 982	13 440	14 300	11 973	14 105	14 686	14 165	Cobre (TMF.)
Oro (KGF.)	36	38	46	51	36	46	54	53	62	30	23	22	12	Oro (KGF.)
Plata (KGF.)	6 756	6 345	7 155	6 873	6 326	4 093	6 669	7 052	7 017	6 094	6 118	6 286	5 748	Plata (KGF.)
Molibdeno (TMF.)	330	263	257	302	232	159	274	228	301	260	238	365	327	Molibdeno (TMF.)

1/ Cifras preliminares

Fuente: Ministerio de Energía y Minas.

Elaboración: BCRP - Sucursal Arequipa. Departamento de Estudios Económicos.



ANEXO 4

ANEXO 4
MOQUEGUA: ÍNDICE DE PRODUCCIÓN MANUFACTURERA 1/
(Base 1994=100,0)

DESCRIPCIÓN	2018				2019									
	SET	OCT	NOV	DIC	ENE	FEB	MAR	ABR	MAY	JUN	JUL	AGO	SET	
MANUFACTURA PRIMARIA	231,93	253,33	220,14	231,67	81,3	52,2	215,4	230,6	234,3	242,1	208,24	226,82	235,40	MANUFACTURA PRIMARIA
Conservas y Congel. De Pescado	12,07	34,86	34,99	6,72	9,5	4,1	12,6	22,0	12,0	56,7	40,33	23,50	12,30	Conservas y Congel. De Pescado
Harina y Aceite de Pescado	0,00	31,55	52,65	0,00	109,6	51,9	0,0	0,0	0,0	132,0	0,00	14,43	0,00	Harina y Aceite de Pescado
Cobre Blister	484,39	541,55	479,71	471,09	58,5	137,5	512,0	501,0	486,1	506,9	424,96	497,56	492,48	Cobre Blister
Cátodos de Cobre	168,22	176,53	147,92	173,06	94,8	23,1	136,8	159,3	171,6	169,1	153,08	152,62	170,06	Cátodos de Cobre
Oro Refinado	172,81	193,30	164,57	171,43	123,4	41,1	41,1	171,4	137,1	104,8	215,74	241,79	218,81	Oro Refinado
Plata Refinada	112,29	115,59	116,69	116,69	66,1	66,1	33,0	110,1	110,1	77,1	82,56	133,20	116,69	Plata Refinada

1/ Cifras preliminares

Fuente: Empresas Industriales

Elaborado: BCRP, Sucursal Arequipa. Departamento de Estudios Económicos.



ANEXO 5

MOQUEGUA: EXPORTACIONES POR TIPO DE PRODUCTO 1/
(Valor FOB - Millones de US\$)

DESCRIPCIÓN	2018				2019									DESCRIPCIÓN
	SET	OCT	NOV	DIC	ENE	FEB	MAR	ABR	MAY	JUN	JUL	AGO	SET	
PRODUCTOS TRADICIONALES	152,4	199,8	179,0	154,5	165,1	124,7	144,6	259,0	161,9	152,5	264,1	209,3	212,1	PRODUCTOS TRADICIONALES
Pesqueros	8,1	1,6	1,3	2,0	0,6	1,4	5,5	9,8	0,2	0,0	0,0	0,0	0,0	Pesqueros
Agrícolas	0,0	0,0	0,0	0,0	0,0	0,0	0,0	0,0	0,0	0,0	0,0	0,0	0,0	Agrícolas
Mineros	144,3	198,2	177,7	152,5	164,5	123,4	139,1	249,2	161,7	152,5	264,1	209,3	212,1	Mineros
Petróleo y Derivados	0,0	0,0	0,0	0,0	0,0	0,0	0,0	0,0	0,0	0,0	0,0	0,0	0,0	Petróleo y Derivados
PRODUCTOS NO TRADICIONALES	3,3	4,3	6,3	6,2	2,1	2,8	10,2	7,1	11,2	10,4	8,8	9,7	7,4	PRODUCTOS NO TRADICIONALES
Agropecuarios	0,0	0,0	0,2	0,0	0,4	0,0	0,2	0,3	0,1	0,0	0,0	0,2	0,3	Agropecuarios
Pesqueros	0,1	0,5	1,0	0,4	1,3	1,1	2,0	2,0	0,9	1,8	1,5	1,8	2,2	Pesqueros
Textiles	0,0	0,0	0,0	0,0	0,0	0,0	0,0	0,0	0,0	0,0	0,0	0,0	0,0	Textiles
Maderas y Papeles	0,0	0,0	0,0	0,0	0,0	0,0	0,0	0,0	0,0	0,0	0,0	0,0	0,0	Maderas y Papeles
Quimicos	3,2	3,8	5,0	4,7	0,0	1,7	8,0	3,4	10,1	8,6	6,6	7,7	4,9	Quimicos
Mineral no Metálico	0,0	0,0	0,1	0,0	0,0	0,0	0,0	0,0	0,0	0,0	0,0	0,0	0,0	Mineral no Metálico
Siderúrgicos	0,0	0,0	0,0	0,0	0,3	0,0	0,0	0,5	0,0	0,0	0,3	0,0	0,0	Siderúrgicos
Metal Mecánico	0,0	0,0	0,0	0,2	0,0	0,0	0,0	0,0	0,0	0,0	0,0	0,0	0,0	Metal Mecánico
Otros	0,0	0,0	0,0	0,9	0,0	0,0	0,0	0,8	0,0	0,0	0,4	0,0	0,0	Otros
TOTAL	155,7	204,1	185,3	160,7	167,1	127,5	154,8	266,1	173,1	162,9	273,0	218,9	219,5	TOTAL

1/ Cifras preliminares

Fuente: SUNAT.

Elaboración: BCRP - Sucursal Arequipa. Departamento de Estudios Económicos.



ANEXO 6

**MOQUEGUA: ESTRUCTURA DE EXPORTACIONES POR PRINCIPALES PAÍSES DE DESTINO
ENERO - SETIEMBRE
(Valor FOB - Millones de US\$)**

País	Principales Productos	% del Total	Valor FOB acumulado	Estructura % por país
RP China		50,1	883,1	100,0%
	Cátodos de cobre refinado		600,1	68,0%
	Minerales de Cobre y sus concentrados		244,3	27,7%
	Anodos de cobre para refinado electrolítico		23,5	2,7%
	Harina de pescado o de crustáceos		9,9	1,1%
	Otros		5,3	0,6%
Corea del Sur		8,6	152,4	100,0%
	Cátodos de cobre refinado		113,9	74,8%
	Minerales de Cobre y sus concentrados		25,7	16,9%
	Otros		12,7	8,4%
Italia		8,3	146,9	100,0%
	Cátodos de cobre refinado		145,9	99,3%
	Otros		1,1	0,7%
Brasil		7,3	128,1	100,0%
	Cátodos de cobre refinado		128,1	100,0%
Japón		6,4	112,8	100,0%
	Minerales de Cobre y sus concentrados		105,6	93,7%
	Harina de pescado o de crustáceos		4,5	4,0%
	Otros		2,7	2,4%
Chile		6,2	108,8	100,0%
	Minerales de molibdeno y sus concentrados		56,5	51,9%
	Ácido sulfúrico		50,8	46,7%
	Otros		1,6	1,5%
Alemania		4,2	74,5	100,0%
	Minerales de Cobre y sus concentrados		74,5	100,0%
Otros		8,9	156,3	
Total		100,0	1 763,0	

Fuente: SUNAT

Elaboración: BCRP - Sucursal Arequipa. Departamento de Estudios Económicos



ANEXO 7

**MOQUEGUA: EXPORTACIONES POR PRINCIPALES PRODUCTOS
ENERO - SETIEMBRE
(Valor FOB - Millones de US\$)**

Producto	% del Total	Valor FOB acumulado	Estructura % por país
Cátodos de cobre refinado	58,4	1 029,9	100,0%
RP China		600,1	58,3%
Italia		145,9	14,2%
Brasil		128,1	12,4%
Corea del Sur		113,9	11,1%
Estados Unidos		29,1	2,8%
Ecuador		12,8	1,2%
Minerales de Cobre y sus concentrados	28,6	504,5	100,0%
RP China		244,3	48,4%
Japón		105,6	20,9%
Alemania		74,5	14,8%
Filipinas		39,3	7,8%
Corea del Sur		25,7	5,1%
Suecia		15,1	3,0%
Minerales de molibdeno y sus concentrados	5,7	101,3	100,0%
Chile		56,5	55,7%
Países Bajos		23,3	23,0%
Tailandia		5,9	5,8%
Corea del Sur		5,5	5,4%
Estados Unidos		5,3	5,2%
Otros		4,9	4,8%
Ácido sulfúrico	2,9	50,9	100,0%
Chile		50,8	99,7%
República Dominicana		0,1	0,1%
Otros		0,1	0,1%
Ánodos de cobre para refinado electrolítico	1,8	32,2	100,0%
RP China		23,5	72,9%
Corea del Sur		5,7	17,8%
Otros		3,0	9,3%
Harina de pescado o de crustáceos	0,9	15,7	100,0%
RP China		9,9	63,2%
Japón		4,5	28,7%
Otros		1,3	8,1%
Otros	1,6	28,4	
TOTAL	100,0	1 763,0	

Fuente: SUNAT

Elaboración: BCRP - Sucursal Arequipa. Departamento de Estudios Económicos.



ANEXO 8

MOQUEGUA: IMPORTACIONES POR EL PUERTO DE ILO 1/
(Valor FOB - Millones de US\$)

DESCRIPCIÓN	2018				2019								DESCRIPCIÓN	
	SET	OCT	NOV	DIC	ENE	FEB	MAR	ABR	MAY	JUN	JUL	AGO		SET
I. BIENES DE CONSUMO	0,7	1,1	1,4	1,7	1,5	1,4	1,2	0,8	0,9	1,3	0,9	1,2	0,7	I. BIENES DE CONSUMO
Bienes de Consumo no Duradero	0,3	0,3	0,7	0,9	1,0	0,9	0,7	0,4	0,4	0,9	0,5	0,7	0,0	Bienes de Consumo no Duradero
Bienes de Consumo Duradero	0,4	0,8	0,7	0,7	0,5	0,5	0,4	0,4	0,5	0,4	0,4	0,5	0,7	Bienes de Consumo Duradero
II. INSUMOS	17,3	14,8	31,1	7,8	16,1	15,5	25,5	18,5	16,0	17,3	15,3	16,6	19,1	II. INSUMOS
Combustibles, Lubricantes y Conexos	13,3	4,0	20,1	5,8	9,8	6,3	21,2	8,8	10,9	8,0	7,1	8,5	7,9	Combustibles, Lubricantes y Conexos
Materias Primas para la Agricultura	0,0	5,7	6,2	1,1	0,0	5,8	0,0	5,7	0,0	4,2	0,0	0,3	5,2	Materias Primas para la Agricultura
Materias Primas para la Industria	4,0	5,1	4,8	1,0	6,4	3,4	4,2	4,0	5,1	5,1	8,1	7,8	6,0	Materias Primas para la Industria
III. BIENES DE CAPITAL Y MATERIALES DE CONSTRUCCIÓN	23,1	23,6	14,0	15,6	10,5	16,3	8,2	10,5	32,5	13,3	22,8	36,7	24,4	III. BIENES DE CAPITAL Y MATERIALES DE CONSTRUCCIÓN
Materiales de Construcción	0,3	0,1	3,5	0,0	0,1	0,1	0,2	0,3	0,1	0,1	8,8	8,1	4,7	Materiales de Construcción
Bienes de Capital para la Agricultura	0,0	0,0	0,0	0,0	0,0	0,0	0,0	0,0	0,0	0,0	0,0	0,0	0,0	Bienes de Capital para la Agricultura
Bienes de Capital para la Industria	7,4	7,0	3,6	2,6	2,3	7,4	2,5	1,4	3,3	2,9	1,3	10,2	9,5	Bienes de Capital para la Industria
Equipos de Transporte	15,4	16,5	6,9	13,0	8,1	8,8	5,5	8,9	29,1	10,2	12,7	18,4	10,2	Equipos de Transporte
TOTAL	41,2	39,5	46,6	25,2	28,2	33,1	34,8	29,8	49,4	31,8	39,0	54,5	44,2	TOTAL

1/ Cifras preliminares

Fuente: SUNAT.

Elaboración: BCRP - Sucursal Arequipa. Departamento de Estudios Económicos.



ANEXO 9

MOQUEGUA: ESTRUCTURA DE IMPORTACIONES POR PRINCIPALES PAÍSES DE DESTINO
ENERO - SETIEMBRE
(Valor FOB - Millones de US\$)

País	Principales Productos	% del Total	Valor FOB acumulado	Estructura % por país
Estados Unidos		43,4	149,7	100,0%
	Diesel B5, con un contenido de azufre <= 50 ppm		88,5	59,1%
	Los demás trigos		18,4	12,3%
	Máquinas de perforación autopropulsadas		4,5	3,0%
	Cargadoras y palas cargadoras de carga frontal		4,0	2,7%
	Los demás abonos minerales o químicos nitrogenados.		3,3	2,2%
	Los demás controladores lógicos programables		1,9	1,3%
	Motores y generadores de potencia > a 30 kW pero <= a 75 kW		1,6	1,0%
	Otros		27,6	18,4%
Chile		15,6	53,7	100,0%
	Volquetes automotores		36,8	68,5%
	Motores de émbolo de cilindrada superior a 1000 cm3		3,4	6,4%
	Las demás carrocerías de vehículos automóviles		1,6	3,1%
	Motores para la propulsión de barcos de cilindrada <= 4000 cm3		1,6	2,9%
	Cajas de cambio mecánicas		1,4	2,7%
	Otros		8,8	16,5%
Japón		9,6	33,1	100,0%
	Neumáticos utilizados en vehículos para la construcción, minería		31,7	95,7%
	Otros		1,4	4,3%
Letonia		6,1	20,9	100,0%
	Abonos con nitrógeno inferior o igual a 34.5%		20,9	100,0%
Francia		4,9	16,9	99,8%
	Neumáticos utilizados en vehículos para la construcción, minería		16,9	99,8%
	Otros		0,0	0,2%
India		4,6	16,0	100,0%
	Tubos soldados longitudinalmente circular de hierro o acero		16,0	100,0%
Suiza		4,0	13,7	100,0%
	Máquinas cuya superestructura pueda girar 360°		8,3	60,5%
	Otros		5,4	39,5%
Otros		11,8	40,8	
Total		100,0	344,8	

Fuente: SUNAT

Elaboración: BCRP - Sucursal Arequipa. Departamento de Estudios Económicos



ANEXO 10

MOQUEGUA: IMPORTACIONES POR PRINCIPALES PRODUCTOS
ENERO - SETIEMBRE
(Valor FOB - Millones de US\$)

Producto	% del Total	Valor FOB acumulado	Estructura % por país
Diesel B5, con un contenido de azufre <= 50 ppm	25,7	88,5	100,0%
Estados Unidos		88,5	100,0%
Neumáticos utilizados en vehículos para la construcción, minería	16,9	58,2	100,0%
Japón		31,7	54,5%
Francia		16,9	29,0%
Países Bajos		9,5	16,4%
Otros		0,1	0,2%
Volquetes automotores	11,0	38,0	100,0%
Chile		36,8	96,9%
Otros		1,2	3,1%
Los demás trigos	7,7	26,4	100,0%
Estados Unidos		18,4	69,6%
Perú		8,0	30,4%
Abonos con nitrógeno inferior o igual a 34.5%	6,1	20,9	100,0%
Letonia		20,9	100,0%
Tubos soldados longitudinalmente circular de hierro o acero	4,6	16,0	100,0%
India		16,0	100,0%
Máquinas cuya superestructura pueda girar 360°	2,4	8,3	100,0%
Suiza		8,3	100,0%
Otros	25,7	88,5	
TOTAL	100,0	344,8	

Fuente: SUNAT

Elaboración: BCRP - Sucursal Arequipa. Departamento de Estudios Económicos.



ANEXO 11

MOQUEGUA: INGRESOS RECAUDADOS POR EL GOBIERNO CENTRAL
(Millones de soles)

	2018					2019								
	AGO	SEP	OCT	NOV	DIC	ENE	FEB	MAR	ABR	MAY	JUN	JUL	AGO	
I. INGRESOS TRIBUTARIOS	33	54	38	46	46	39	41	44	40	39	46	41	45	I. INGRESOS TRIBUTARIOS
1. Impuesto a los Ingresos	3	3	3	3	3	6	3	4	6	4	5	5	6	1. Impuesto a los ingresos
- Personas Naturales	1	1	1	2	2	2	1	1	2	1	1	2	2	- Personas naturales
- Personas Jurídicas	2	2	2	2	2	3	2	2	1	2	2	2	3	- Personas jurídicas
- Regularizaciones	0	0	0	0	0	0	0	0	3	0	1	1	1	- Regularizaciones
2. Impuesto a la Importación	0	0	0	0	0	0	0	0	0	0	0	0	0	2. Impuesto a la importación
3. Impuesto General a las Ventas	23	34	34	32	32	26	29	26	25	27	33	26	32	3. Impuesto general a las ventas
- Operaciones Internas	4	4	4	4	4	10	5	4	4	4	5	5	6	- Operaciones internas
- Operaciones Externas	19	30	29	28	28	17	24	22	22	23	29	21	26	- Operaciones externas
4. Impuesto Selectivo al Consumo	6	16	0	10	10	6	8	13	8	7	7	8	6	4. Impuesto selectivo al consumo
5. Otros Ingresos Tributarios	0	0	0	0	0	0	0	0	0	0	1	0	0	5. Otros ingresos tributarios
II. INGR. NO TRIBUTARIOS	0	0	0	0	0	0	0	0	0	0	0	0	0	II. INGR. NO TRIBUTARIOS
INGRESOS CORRIENTES (I+II)	33	54	39	47	47	39	42	44	40	39	47	42	46	INGRESOS CORRIENTES (I+II)

Fuente: SUNAT

Elaboración: BCRP, Sucursal Arequipa. Departamento de Estudios Económicos.



ANEXO 12

MOQUEGUA: EJECUCIÓN DE GASTOS DEL GOBIERNO NACIONAL /3
(Millones de soles)

	2018				2019									
	SET	OCT	NOV	DIC	ENE	FEB	MAR	ABR	MAY	JUN	JUL	AGO	SET	
GASTOS NO FINANCIEROS	36	29	27	49	21	24	32	28	34	57	47	36	33	GASTOS NO FINANCIEROS
A. GASTOS CORRIENTES	27	18	20	30	20	22	19	23	24	24	38	23	23	A. GASTOS CORRIENTES
1. Remuneraciones	7	7	8	9	9	9	9	9	10	9	11	9	9	1. Remuneraciones
2. Bienes y servicios	5	6	5	10	2	4	6	5	6	6	7	6	7	2. Bienes y servicios
3. Transferencias 1/	15	5	6	11	9	9	5	9	8	8	20	8	6	3. Transferencias 1/
B. GASTOS DE CAPITAL	9	11	8	19	1	2	13	5	10	33	8	13	11	B. GASTOS DE CAPITAL
1. Formación bruta de capital	8	11	8	19	1	2	13	5	10	33	8	13	11	1. Formación bruta de capital
2. Otros gastos de capital 2/	1	0	0	0	0	0	0	0	0	0	1	0	0	2. Otros gastos de capital 2/

1/ Incluye el pago de pensiones, donaciones, transferencias y otros gastos corrientes.

2/ Incluye donaciones y transferencias.

3/ Información actualizada al 30 de setiembre de 2019.

Fuente: MEF

Elaboración: BCRP, Sucursal Arequipa. Departamento de Estudios Económicos.

ANEXO 13

MOQUEGUA: GASTOS NO FINANCIEROS DEL GOBIERNO REGIONAL 3/
(Millones de soles)

	2018				2019									
	SET	OCT	NOV	DIC	ENE	FEB	MAR	ABR	MAY	JUN	JUL	AGO	SET	
GASTOS NO FINANCIEROS	33	45	39	62	21	23	26	30	31	44	37	52	37	GASTOS NO FINANCIEROS
A. GASTOS CORRIENTES	24	26	27	40	21	21	23	25	26	35	27	24	27	A. GASTOS CORRIENTES
1. Remuneraciones	16	16	17	23	18	17	16	17	18	17	20	18	19	1. Remuneraciones
2. Bienes y servicios	6	8	9	13	1	3	5	7	7	7	6	5	6	2. Bienes y servicios
3. Transferencias 1/	1	1	2	3	2	2	1	1	1	11	2	1	2	3. Transferencias 1/
B. GASTOS DE CAPITAL	9	20	12	23	1	1	3	5	6	8	10	27	10	B. GASTOS DE CAPITAL
1. Formación bruta de capital	9	19	12	23	1	1	3	5	6	8	10	27	10	1. Formación bruta de capital
2. Otros gastos de capital 2/	0	1	0	0	0	0	0	0	0	0	1	0	0	2. Otros gastos de capital 2/

1/ Incluye el pago de pensiones, donaciones, transferencias y otros gastos corrientes.

2/ Incluye donaciones y transferencias.

3/ Información actualizada al 30 de setiembre de 2019.

Fuente: MEF

Elaboración: BCRP, Sucursal Arequipa. Departamento de Estudios Económicos.



ANEXO 14

MOQUEGUA: GASTOS NO FINANCIEROS DE LOS GOBIERNOS LOCALES 3/
(Millones de soles)

	2018				2019									
	SET	OCT	NOV	DIC	ENE	FEB	MAR	ABR	MAY	JUN	JUL	AGO	SET	
GASTOS NO FINANCIEROS	28	32	30	71	5	9	26	27	32	31	26	31	34	GASTOS NO FINANCIEROS
A. GASTOS CORRIENTES	12	15	13	23	5	8	13	14	16	13	14	12	11	A. GASTOS CORRIENTES
1. Remuneraciones	3	4	3	5	3	3	3	3	3	3	5	3	3	1. Remuneraciones
2. Bienes y servicios	8	8	9	17	2	4	9	11	11	10	9	9	8	2. Bienes y servicios
3. Transferencias 1/	1	3	1	1	0	0	0	0	1	1	1	1	1	3. Transferencias 1/
B. GASTOS DE CAPITAL	16	17	17	48	0	2	12	13	17	18	12	19	23	B. GASTOS DE CAPITAL
1. Formación bruta de capital	16	17	17	48	0	2	12	13	17	18	12	19	23	1. Formación bruta de capital
2. Otros gastos de capital 2/	0	0	0	0	0	0	0	0	0	0	1	0	0	2. Otros gastos de capital 2/

1/ Incluye el pago de pensiones, donaciones, transferencias y otros gastos corrientes.

2/ Incluye donaciones y transferencias.

3/ Información actualizada al 30 de setiembre de 2019.

Fuente: MEF

Elaboración: BCRP, Sucursal Arequipa. Departamento de Estudios Económicos.

ANEXO 15

MOQUEGUA: CRÉDITOS
(Saldo en millones de soles)

ENTIDADES FINANCIERAS	2018				2019									
	SEP	OCT	NOV	DIC	ENE	FEB	MAR	ABR	MAY	JUN	JUL	AGO	SEP	
I. BANCO DE LA NACIÓN	48	48	47	47	47	47	47	47	46	47	45	44	45	I. BANCO DE LA NACIÓN
II. AGROBANCO	0	0	0	0	0	0	0	0	0	0	0	0	0	II. AGROBANCO
III. BANCA MÚLTIPLE	989	1 004	1 013	1 023	1 016	1 014	1 026	1 029	1 040	1 034	1 033	1 045	1 052	III. BANCA MÚLTIPLE
IV. INST.NO BANCARIAS	387	391	399	407	406	412	416	421	427	433	436	442	448	IV. INST.NO BANCARIAS
Empresas Financieras	77	78	79	81	81	82	83	84	86	87	87	87	87	Empresas Financieras
Cajas Municipales	310	314	321	326	326	331	334	338	342	346	349	355	360	Cajas Municipales
TOTAL	1 423	1 443	1 460	1 477	1 469	1 474	1 489	1 497	1 513	1 512	1 514	1 532	1 544	TOTAL
Moneda Nacional	1 047	1 057	1 072	1 092	1 091	1 100	1 113	1 118	1 129	1 140	1 142	1 152	1 164	Moneda Nacional
Moneda Extranjera	376	386	387	385	379	374	376	379	384	372	372	380	380	Moneda Extranjera

Fuente: SBS y AFP.

Elaboración: BCRP, Sucursal Arequipa. Departamento de Estudios Económicos.



ANEXO 16

MOQUEGUA: DEPÓSITOS
(Saldo en millones de soles)

ENTIDADES FINANCIERAS	2018				2019									
	SEP	OCT	NOV	DIC	ENE	FEB	MAR	ABR	MAY	JUN	JUL	AGO	SEP	
I. BANCO DE LA NACIÓN	187	185	185	188	186	185	183	179	181	186	186	189	190	I. BANCO DE LA NACIÓN
II. BANCA MÚLTIPLE	679	650	650	656	697	711	791	795	736	734	756	777	779	II. BANCA MÚLTIPLE
III. INSTIT. NO BANCARIAS	210	213	218	220	221	221	221	219	222	222	220	222	223	III. INSTIT. NO BANCARIAS
Empresas Financieras	17	17	18	19	18	18	18	17	19	18	18	18	18	Empresas Financieras
Cajas Municipales	193	196	200	202	202	202	203	202	204	203	201	204	205	Cajas Municipales
TOTAL	1 077	1 048	1 053	1 065	1 104	1 117	1 195	1 193	1 139	1 143	1 162	1 189	1 192	TOTAL
Moneda Nacional	842	830	840	867	848	849	925	933	902	891	918	923	950	Moneda Nacional
Moneda Extranjera	235	218	214	198	256	267	270	261	237	251	243	265	242	Moneda Extranjera

Fuente: SBS y AFP.

Elaboración: BCRP, Sucursal Arequipa. Departamento de Estudios Económicos.