

BANCO CENTRAL DE RESERVA DEL PERÚ

SUCURSAL AREQUIPA



MOQUEGUA: Síntesis de Actividad Económica

Agosto 2019¹

Departamento de Estudios Económicos

¹ En el presente informe participaron: Lizzie Jugo, Nilda Cabrera, Alberto Carrasco y Angel Frisancho.



ÍNDICE

	<i>Página</i>
RESUMEN EJECUTIVO	3
I. ACTIVIDAD PRODUCTIVA.....	5
1. Actividad primaria	5
1.1 Sector agropecuario.....	5
1.2 Sector pesca	7
1.3 Sector minería.....	8
2. Otros indicadores sectoriales	9
2.1 Sector manufactura.....	9
2.2 Arribos a los establecimientos de hospedaje.....	10
II. SECTOR EXTERNO.....	11
1. Exportaciones.....	11
III. CRÉDITO Y DEPÓSITOS.....	12
1. Créditos	12
2. Depósitos.....	14
IV. EJECUCION DEL PRESUPUESTO DE GASTOS DEL GOBIERNO GENERAL.....	15
1. Ejecución del gasto corriente no financiero.....	15
V. ANEXOS	19

RESUMEN EJECUTIVO

Principales hechos de importancia

- En agosto, los sectores primarios reportaron resultados positivos, con el **sector agropecuario** registrando una expansión de 18,3 por ciento, la **pesca** creció 287,2 por ciento y la **actividad minera** registró una tasa de crecimiento de 0,6 por ciento, en términos interanuales.
- Por otro lado, los demás **indicadores de actividad económica** también registraron resultados positivos en agosto, con las **exportaciones** (24,4 por ciento), **manufactura** (5,3 por ciento) y la **inversión pública** (4,4 por ciento) reportando mayor actividad. De igual manera, en el sector financiero, al cierre de agosto, se registraron alzas en los niveles de **créditos** (8,9 por ciento) y **depósitos** (20,5 por ciento) en la región.

Actividad primaria

- El **sector agropecuario** reportó una tasa de crecimiento de 18,3 por ciento en términos interanuales, debido a la expansión de ambos subsectores, el rubro agrícola (23,4 por ciento) y la actividad pecuaria (3,0 por ciento). En el primer caso, se observó un resultado positivo tanto de los productos destinados al mercado interno (14,0 por ciento), como los que se dirigen al mercado externo y agroindustria (100,5 por ciento). En el periodo acumulado, la actividad agropecuaria creció 4,9 por ciento ante la expansión de los subsectores agrícola y pecuario, que crecieron 5,9 por ciento y 0,1 por ciento, respectivamente.
- La **actividad pesquera** se expandió 287,2 por ciento en términos interanuales, producto de una mayor extracción de anchoveta para el procesamiento industrial (220,4 por ciento); asimismo, coadyuvó al resultado positivo del sector, la mayor captura de recursos hidrobiológicos destinados al consumo humano directo (918,7 por ciento). Empero, en el periodo acumulado al mes de agosto, el sector se redujo en 38,7 por ciento, resultado que se explica por la menor captura de anchoveta para la elaboración de harina y aceite de pescado (-55,6 por ciento); sin embargo, dicho resultado fue atenuado por la mayor captura de recursos marinos para el consumo humano directo (71,2 por ciento).
- La **actividad minera** experimentó un crecimiento de 0,6 por ciento, básicamente ante el mayor volumen de producción de molibdeno (10,4 por ciento); sin embargo, dicho resultado fue frenado por los menores niveles de producción de cobre (-1,1 por ciento), plata (-10,7 por ciento) y oro (-31,7 por ciento). Entre enero y agosto, el sector sigue mostrando una variación negativa de 1,3 por ciento, principalmente por la menor producción cuprífera (-2,2 por ciento) y de plata (-15,8 por ciento).

Otros indicadores de actividad económica

- En agosto, el **sector fabril** se incrementó en 5,3 por ciento en el periodo interanual, debido principalmente a la mayor producción de cobre blíster (13,4 por ciento) y plata refinada (15,2 por ciento), entre los principales. En el periodo acumulado entre enero y agosto, el sector manufacturero se contrajo en 7,3 por ciento, básicamente por la menor producción de cátodos de cobre (-11,9 por ciento) y cobre blíster (-2,0 por ciento); resultado que fue contrarrestado parcialmente por el incremento de la producción de conservas y congelado de pescado (53,6 por ciento).
- Las **exportaciones** sumaron US\$ 221,9 millones en agosto, representando una variación positiva de 24,4 por ciento en el periodo interanual, el cual se explica por los mayores envíos tanto de productos tradicionales (23,0 por ciento), especialmente los mineros; como de los no tradicionales (65,9 por ciento), en los que se destacan los productos químicos (58,4 por ciento), pesqueros (238,1 por ciento) y agropecuarios

(235,6 por ciento). En el periodo acumulado, las exportaciones repuntaron 15,5 por ciento, ante la mayor demanda externa de productos tradicionales (14,5 por ciento) y no tradicionales (45,3 por ciento).

- El **arribo de turistas**, en junio, alcanzó a 21 817 visitantes, lo que representó un aumento de 15,0 por ciento respecto al mismo periodo de 2018, debido a la mayor afluencia de turistas nacionales (11,7 por ciento) y extranjeros (122,6 por ciento). El promedio de permanencia de turistas nacionales y extranjeros fue de 1,47 y 1,49 días, respectivamente.
- Al finalizar el mes de agosto, los **créditos** registraron una expansión de 8,9 por ciento, esencialmente por las mayores operaciones de la Banca Múltiple (7,0 por ciento) y las Instituciones No Bancarias (15,7 por ciento). En el mismo sentido, los **depósitos** mostraron una expansión de 20,5 por ciento, frente el alza de los depósitos de ahorro (15,3 por ciento), a plazo (10,7 por ciento) y a la vista (49,9 por ciento).
- La **inversión pública** fue de S/ 59 millones, lo que representa un incremento real de 4,4 por ciento en el periodo interanual, asociado a la mayor ejecución del Gobierno regional (164,2 por ciento) y, en menor medida, de los Gobiernos locales (24,2 por ciento). En el periodo acumulado, la inversión reportó una caída de 11,5 por ciento en términos reales respecto a agosto de 2018, debido al menor dinamismo del Gobierno regional (-26,2 por ciento) y de los Gobiernos locales (-11,3 por ciento).

CUADRO N° 1
OTROS INDICADORES DE ACTIVIDAD ECONOMICA
(Variación % respecto a similar mes del año anterior)

	Mar.19	Abr.19	May.19	Jun.19	Jul.19	Ago.19
Producción industrial 1/	↑ 9,5	↑ 0,8	↑ 1,7	↑ 3,7	↓ -8,8	↑ 5,3
Arribos a establecimientos de hospedaje	↑ 3,2	↑ 19,9	↑ 9,1	↑ 15,0	-	-
Exportaciones	↑ 3,3	↑ 39,2	↑ 9,0	↑ 10,3	↑ 18,4	↑ 24,4
Crédito total 2/	↑ 24,3	↑ 16,0	↑ 16,1	↑ 15,0	↑ 8,3	↑ 8,9
Depósitos 2/	↑ 21,9	↑ 22,8	↑ 6,1	↑ 10,2	↑ 13,8	↑ 20,5
Inversión Pública 1/	↑ 2,8	↓ -24,3	↑ 17,7	↑ 64,8	↓ -49,6	↑ 4,4

1/ En términos reales

2/ En términos nominales

Fuente: BCRP – Sucursal Arequipa, SBS, SUNAT, MTPE y MEF.

I. ACTIVIDAD PRODUCTIVA

1. Actividad primaria

1.1 Sector agropecuario

- El **sector agropecuario**, en agosto, registró un crecimiento de 18,3 por ciento en comparación con similar periodo del año anterior; explicado principalmente por la expansión del subsector agrícola (23,4 por ciento), a raíz del incremento de la producción de cultivos destinados al mercado interno (14,0 por ciento) y de aquellos dirigidos al mercado externo y agroindustria (100,5 por ciento). De la misma manera, la actividad pecuaria creció 3,0 por ciento. Entre enero y agosto, el sector agropecuario registró la misma tendencia y reportó un resultado positivo de 4,9 por ciento; dado el desempeño favorable de la actividad agrícola (5,9 por ciento), así como del subsector pecuario (0,1 por ciento).

CUADRO N° 2
MOQUEGUA: SECTOR AGROPECUARIO 1/
(Miles de toneladas)

Subsectores	Estructura Porcentual 2017 2/	Agosto				Enero - Agosto			
		2018	2019	Var.%	Contribución al crecimiento 3/	2018	2019	Var.%	Contribución al crecimiento 3/
SECTOR AGRICOLA	79,2			23,4	17,6			5,9	4,8
Orientada al mercado externo y agroindustria 2/	22,4			100,5	10,8			-6,4	-1,9
Olivo	0,3	0,1	0,2	66,7	1,9	0,2	0,3	38,7	0,2
Orégano	9,9	0,0	0,0	-77,8	-0,4	1,1	1,1	-0,3	0,0
Palta	5,0	0,3	0,8	141,6	6,7	5,5	5,6	1,9	0,1
Vid	7,1	0,0	0,0	-	-	6,6	5,4	-17,7	-1,8
Orientada al mercado interno 2/	56,8			14,0	12,5			11,1	7,8
Alfalfa	46,9	43,1	51,3	19,0	11,8	359,4	418,3	16,4	7,5
Cebolla	0,7	0,0	0,0	-	-	1,4	1,6	15,0	0,1
Chirimoya	0,2	0,0	0,0	-	-	0,3	0,2	-24,5	-0,1
Damasco	0,5	0,0	0,0	-	-	0,0	0,0	-	-
Frijol grano seco	0,1	0,0	0,0	-	-	0,0	0,0	-87,5	-0,1
Frijol vainita	0,2	0,0	0,0	0,3	0,0	0,3	0,2	-31,7	-0,1
Haba grano seco	0,2	0,0	0,0	-100,0	0,0	0,1	0,1	-3,4	0,0
Lima	0,3	0,1	0,1	14,4	0,1	0,6	0,6	6,5	0,0
Maíz amiláceo	0,8	0,0	0,0	424,3	0,1	0,9	0,8	-11,6	-0,1
Maíz Chala	0,3	0,1	0,0	-100,0	-0,1	4,1	3,4	-15,6	-0,1
Maíz Choclo	0,3	0,0	0,0	-	-	0,6	0,5	-14,3	-0,1
Manzana	0,3	0,0	0,0	-	-	0,6	0,6	2,1	0,0
Papa	2,5	0,1	0,0	-81,5	-0,7	6,7	6,5	-3,2	-0,1
Tuna	1,0	0,1	0,1	124,4	0,5	2,2	2,3	4,2	0,1
SECTOR PECUARIO	20,8			3,0	0,7			0,1	0,0
Carne de ave 4/	0,5	0,0	0,0	7,8	0,1	0,1	0,1	7,0	0,0
Carne de alpaca 4/	0,3	0,0	0,0	-18,3	-0,1	0,1	0,1	-10,7	0,0
Carne de ovino 4/	0,2	0,0	0,0	1,6	0,0	0,1	0,1	-4,3	0,0
Carne de porcino 4/	2,6	0,1	0,1	-3,6	-0,2	0,8	0,8	-4,9	-0,2
Carne de vacuno 4/	3,6	0,1	0,0	-6,3	-0,2	0,5	0,5	-0,3	0,0
Fibra Alpaca	1,2	0,0	0,0	87,9	0,3	0,0	0,0	34,0	0,1
Huevos	0,5	0,0	0,0	-2,1	0,0	0,2	0,2	-6,9	-0,1
Leche	11,5	1,4	1,5	5,5	0,8	11,4	11,6	2,0	0,2
SECTOR AGROPECUARIO	100,0			18,3	18,3			4,9	4,9

1/ Cifras preliminares.

2/ A precios de 2007.

3/ En base a la estructura de similar periodo de 2018.

4/ Peso Neto.

Fuente: Ministerio de Agricultura y Riego y Gerencia Regional de Agricultura y Riego - Moquegua

Elaboración: BCRP - Sucursal Arequipa. Departamento de Estudios Económicos.

- El crecimiento de la **actividad agrícola**, en agosto, fue de 23,4 por ciento, asociado al resultado favorable presentado tanto de las cosechas de cultivos destinados al mercado interno y los productos orientados al mercado externo y agroindustria. En el primer grupo destacan las mayores áreas cosechadas que incrementaron la producción de alfalfa (19,0 por ciento), principalmente, así como de tuna (124,4 por ciento), maíz amiláceo (424,3 por ciento) y lima (14,4 por ciento); mientras que el incremento en la producción del segundo grupo se explica por el incremento en los volúmenes de

producción de palta (141,6 por ciento) y olivo (66,7 por ciento), debido al incremento de la demanda nacional e internacional de estos cultivos.

- En el periodo acumulado al mes de agosto, el subsector agrícola se expandió 5,9 por ciento, sustentado en las mayores cosechas de los cultivos destinados al mercado interno (11,1 por ciento), principalmente de alfalfa (16,4 por ciento) y, en menor grado, de cebolla (15,0 por ciento) y tuna (4,2 por ciento); en contraste, la producción orientada al mercado externo y agroindustria reportó una contracción de 6,4 por ciento, explicada por la menor producción de vid (-17,7 por ciento) y orégano (-0,3 por ciento).
- En agosto, el subsector pecuario creció 3,0 por ciento, debido al mayor volumen producido de leche (5,5 por ciento), fibra de alpaca (87,9 por ciento), carne de ave (7,8 por ciento) y carne de ovino (1,6 por ciento), entre los más resaltantes. En el periodo acumulado, la actividad pecuaria experimentó un ligero crecimiento de 0,1 por ciento, propiciado por el incremento de la producción lechera (2,0 por ciento) debido a la mayor disponibilidad de vacas de ordeño; de fibra de alpaca (34,0 por ciento) dado el incremento de unidades para la esquila; y de carne de ave (7,0 por ciento); entre otras.
- En cuanto al avance de siembras de la **campaña actual (2019/2020)**, en agosto se instalaron 309 hectáreas de cultivos, lo que representa un decremento de 21,8 por ciento de la superficie sembrada respecto a similar mes de apertura de la campaña pasada (2018/2019). Esta contracción se explica principalmente por la disminución de las áreas sembradas de cultivos transitorios (-21,8 por ciento), tales como maíz amiláceo (-41,1 por ciento), papa (-7,0 por ciento), haba grano verde (-24,0 por ciento) y la nula siembra de haba de grano seco, entre los principales. Respecto a los cultivos transitorios, registraron una contracción de superficie sembrada similar (21,7 por ciento), debido básicamente a la menor siembra de alfalfa (-22,7 por ciento).

CUADRO N° 3
SUPERFICIE SEMBRADA 1/
(En hectáreas)

	Campaña agrícola 2/		Variación	
	2018/2019	2019/2020	Absoluta	Porcentual
Cultivos Transitorios	372	291	-81	-21,8
Arveja grano verde	6	3	-3	-50,0
Cebada	0	0		-
Cebolla	8	8		0,0
Frijol grano seco	4	3	-1	-25,0
Frijol vainita	13	15	2	15,4
Haba grano seco	23	0	-23	-100,0
Haba grano verde	25	19	-6	-24,0
Maiz amarillo duro	23	28	5	21,7
Maiz amiláceo	129	76	-53	-41,1
Maiz chala	23	22	-1	-4,3
Papa	86	80	-6	-7,0
Quinua	4	0	-4	-100,0
Trigo	2	3	1	50,0
Otros	26	34	8	30,8
Cultivos Permanentes y Semipermanentes	23	18	-5	-21,7
Alfalfa	22	17	-5	-22,7
Olivo	0	0		-
Palta	0	0		-
Vid	0	0		-
Otros	1	1		0,0
Total	395	309	-86	-21,8

1/ Cifras preliminares.

2/ De agosto a julio.

Fuente: Gerencia Regional de Agricultura y Riego - Moquegua.

Elaboración: BCRP - Sucursal Arequipa. Departamento de Estudios Económicos.

1.2 Sector pesca

- En agosto, la **actividad pesquera** reportó una variación positiva de 287,2 por ciento en términos interanuales, sustentado en la mayor extracción de anchoveta para el consumo indirecto (220,4 por ciento), para la elaboración de harina y aceite de pescado. Asimismo, crecieron los desembarques de los recursos hidrobiológicos para el consumo humano directo (918,7 por ciento), tanto en su línea de fresco (915,4 por ciento) como de congelado (925,5 por ciento), principalmente por la mayor captura de pota.
- Entre enero y agosto, el **sector pesca** viene acumulando una contracción de 38,7 por ciento en relación a similar periodo del año anterior, explicado por el menor captura de anchoveta para el procesamiento industrial (-55,6 por ciento), ante la ausencia de desembarques en el puerto de Ilo. En contraste, creció la extracción de recursos marinos para el consumo humano directo (71,2 por ciento), impulsado por el consumo en estado fresco (75,3 por ciento) de especies tales como tiburón azul, cojinova, corvina, jurel, lorna, pota, tollo, cangrejo, choro, entre otras; y por el consumo del estado congelado (62,7 por ciento) principalmente de pota.

CUADRO N° 4
SECTOR PESCA 1/

	Agosto			Enero - Agosto		
	2018	2019	Var.%	2018	2019	Var.%
Consumo Humano Directo	395	4 022	918,7	11 506	19 702	71,2
Fresco	296	3 003	915,4	7 813	13 694	75,3
Congelado	99	1 016	925,5	3 683	5993	62,7
Consumo Humano Indirecto	755	2 420	220,4	116 854	51 919	-55,6
SECTOR PESCA 2/			287,2			-38,7

1/ Cifras preliminares.

2/ A precios de 2007.

Fuente: Ministerio de la Producción.

Elaboración: BCRP - Sucursal Arequipa. Departamento de Estudios Económicos.

- En el mes de agosto, el **precio promedio internacional de la harina de pescado** alcanzó a US\$ 1 478 por tonelada, lo que significó un ligero crecimiento de 0,2 por ciento en el periodo interanual; mientras que, registró una contracción de 2,0 por ciento en el periodo mensual.

GRÁFICO N° 1
COTIZACIÓN INTERNACIONAL DE HARINA DE PESCADO
(Hamburgo - US\$/TM)

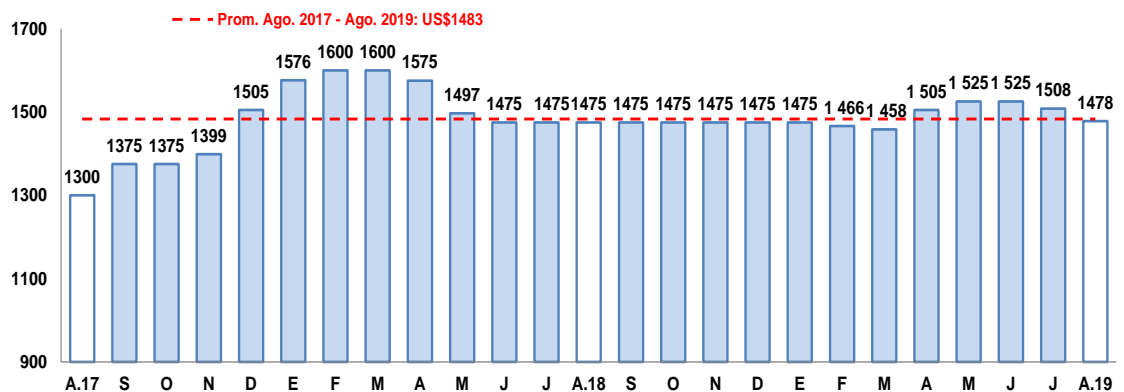

Fuente: Reuters y Bloomberg.

Elaboración: BCRP – Sucursal Arequipa. Departamento de Estudios Económicos.

1.3 Sector minería

- En agosto, la **actividad minera** reportó un crecimiento ligero de 0,6 por ciento en el periodo interanual, explicado por la mayor producción de molibdeno (10,4 por ciento) reportado por la empresa minera Southern Perú Copper Corporation (SPCC). En contraste, disminuyó la producción cuprífera (-1,1 por ciento) debido a menores leyes de mineral y recuperaciones en la mina Acumulación Cuacone de SPCC; así como también de una menor recuperación de plata (-10,7 por ciento) y oro (-31,7 por ciento) en los procesos de lixiviación en la unidad minera acumulación Mariela de la minera Aruntani S.A.C. A nivel regional, Moquegua retrocedió a la cuarta posición en la producción de molibdeno a nivel nacional, al contribuir con el 12,7 por ciento, por debajo de Arequipa, Ancash y Tacna; mientras que, es la séptima región con la mayor producción cuprífera, con una participación de 6,8 por ciento.

CUADRO N° 5
SECTOR MINERIA 1/
(Variación % real respecto a similar periodo del año anterior)

Mineral	Estructura Porcentual 2017 2/	Agosto				Enero - Agosto			
		2018	2019	Var.%	Contribución al crecimiento 3/	2018	2019	Var.%	Contribución al crecimiento 3/
Cobre (TMF)	76,7	14 851	14 686	-1,1	-0,9	104 157	101 820	-2,2	-1,8
Oro (KFG)	1,2	32	22	-31,7	-0,2	292	326	11,8	0,1
Plata (KGF)	3,2	7 043	6 286	-10,7	-0,3	58 991	49 655	-15,8	-0,5
Molibdeno (TMF)	19,0	331	365	10,4	1,9	1 947	2 057	5,6	0,9
SECTOR MINERÍA 2/	100,0			0,6	0,6			-1,3	-1,3

1/ Cifras preliminares.

2/ A precios de 2007.

3/ En base a la estructura de similar periodo de 2018.

Fuente: Ministerio de Energía y Minas.

Elaboración: BCRP - Sucursal Arequipa. Departamento de Estudios Económicos.

- En el periodo acumulado al mes de agosto, el **sector minero**, reportó una contracción de 1,3 por ciento en comparación al mismo periodo del año anterior, debido a la menor producción de cobre (-2,2 por ciento) y plata (-15,8 por ciento), reportado por las empresas SPCC y Aruntani S.AC; empero, se registraron mayores volúmenes de oro (11,8 por ciento) y molibdeno (5,6 por ciento), que atenuaron parcialmente el resultado final del sector. En el mismo periodo, a nivel de regiones, Moquegua mantiene la tercera posición de la producción de molibdeno del Perú, al contribuir con el 11,1 por ciento a la producción nacional; en tanto que, se posiciona como el séptimo productor del metal rojo del país, al participar del 6,3 por ciento.

GRÁFICO N° 2
VARIACION DE LA PRODUCCIÓN MINERA
(Variación % real respecto a similar mes del año anterior)

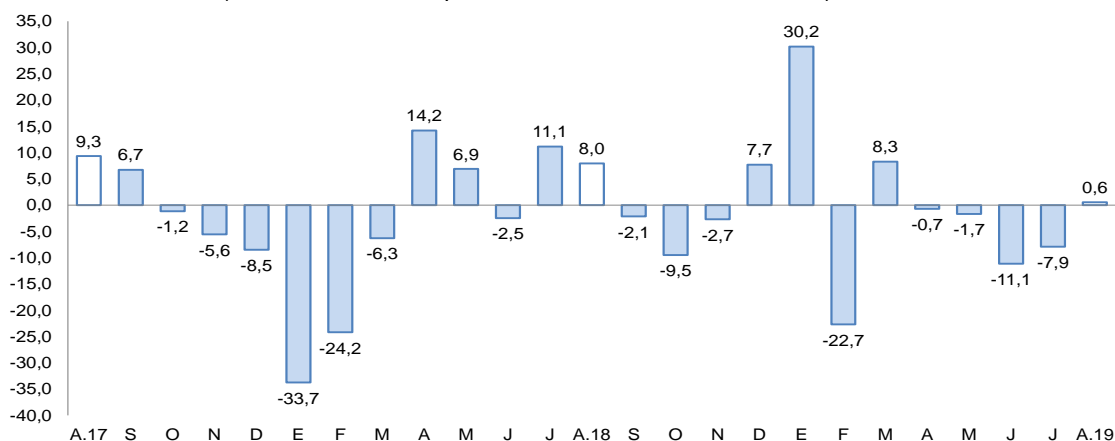

Fuente: Ministerio de Energía y Minas.

Elaboración: BCRP, Sucursal Arequipa, Departamento de Estudios Económicos.

- Entre enero y agosto, la región Moquegua viene liderando las inversiones mineras del Perú con una participación del 22,2 por ciento, sumando un total de US\$ 791,1 millones. El mayor flujo de inversiones se debe a la plena construcción del proyecto Quellaveco por la empresa minera Anglo American Quellaveco S.A, cuya inversión ascendió a US\$ 705,5 millones y lo que significó un crecimiento de 220,0 por ciento frente a similar periodo del año anterior, principalmente en los rubros de planta beneficio, equipamiento minero, infraestructura y otros.
- La **cotización internacional de los principales metales**, en agosto, en su gran mayoría, reportaron resultados favorables en comparación al desempeño mostrado en los meses anteriores, a excepción del cobre y zinc que reportaron una disminución. En particular, el precio promedio del oro (US\$/oz.tr. 1 499), plata (US\$/oz.tr. 17) y plomo (CUS\$/lb. 93), aumentaron en 6,1 por ciento, 9,1 por ciento y 4,4 por ciento, respectivamente. Por su parte, el precio promedio del cobre (US\$/TM 5 709) y del zinc (CUS\$/lb. 109) se redujeron en 3,9 por ciento y 5,2 por ciento, respectivamente, debido a la inestabilidad e incertidumbre en los mercados generada por la guerra comercial entre Estados Unidos y China.

2. Otros indicadores sectoriales

2.1 Sector manufactura

- En agosto, la **actividad fabril** regional reportó un crecimiento de 5,3 por ciento, impulsado por el mayor volumen de producción de cobre blíster (13,4 por ciento) y, en menor medida, de conservas y congelado de pescado (271,8 por ciento), plata refinada (15,2 por ciento), oro refinado (40,2 por ciento) y harina y aceite de pescado (195,2 por ciento). En contraste, se observó un menor dinamismo en la producción de cátodos de cobre (-4,6 por ciento), lo que atenuó parcialmente el resultado final del sector.

CUADRO N° 6
SECTOR MANUFACTURA 1/ 2/
(Variación % real respecto a similar periodo del año anterior)

Ramas de actividad	Estructura porcentual 2017	Agosto		Enero - Agosto	
		Var.%	Contribución 3/	Var.%	Contribución 3/
MANUFACTURA PRIMARIA					
Conservas y congelado pescado	0,5	271,8	0,4	53,6	0,2
Harina y aceite de pescado	0,2	195,2	0,1	-47,3	-0,4
Cobre blíster	50,8	13,4	6,7	-2,0	-1,0
Cátodos de cobre	46,6	-4,6	-2,2	-11,9	-5,8
Oro refinado	0,2	40,2	0,1	-12,5	0,0
Plata refinada	1,6	15,2	0,3	-21,9	-0,4
SECTOR MANUFACTURA	100,0	5,3	5,3	-7,3	-7,3

1/ Cifras preliminares.

2/ A precios de 1994.

3/ En base a la estructura de similar periodo de 2018.

4/ Variación mayor a 1 000 por ciento.

Fuente: Ministerios de la Producción y de Energía y Minas

Elaboración: BCRP, Sucursal Arequipa. Departamento de Estudios Económicos.

- En el período acumulado entre los meses de enero y agosto, el sector registró una contracción de 7,3 por ciento frente al comparativo interanual, fundamentalmente por la menor actividad minera. Al respecto, se evidenció una caída en la producción de cátodos de cobre (-11,9 por ciento) y cobre blíster (-2,0 por ciento), así como en los procesos de refinación de plata (-21,9 por ciento) y oro (-12,5 por ciento). Asimismo, se observó un menor dinamismo en la producción de harina y aceite de pescado (-47,3 por ciento); en tanto que, se registró una mayor producción de conservas y congelado de pescado (53,6 por ciento).

GRAFICO N° 3
VARIACIÓN DE LA MANUFACTURA PRIMARIA
(Variación % real respecto a similar mes del año anterior)

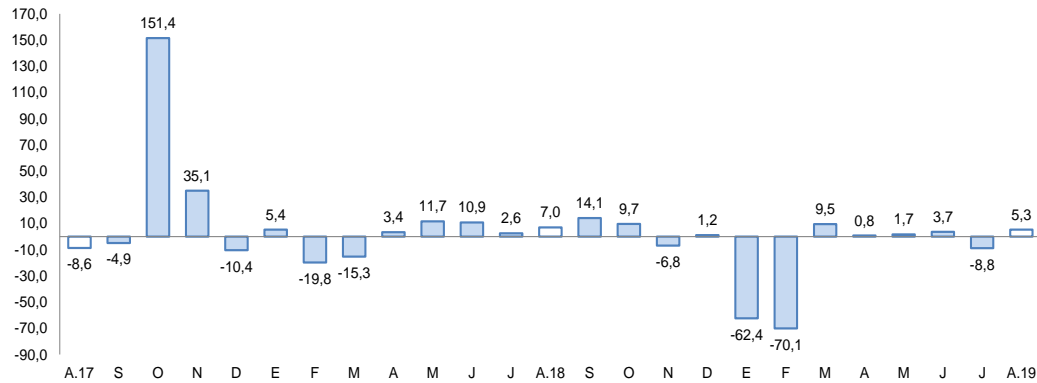

Fuente: Empresas Industriales.

Elaboración: BCRP, Sucursal Arequipa, Departamento de Estudios Económicos

2.2 Arribos a los establecimientos de hospedaje

- En junio, el **arribo de turistas** a la región alcanzó a 21 817 visitantes, lo que representó un crecimiento de 15,0 por ciento respecto a similar período del año anterior, impulsado principalmente por la mayor afluencia de turistas nacionales (11,7 por ciento) y, en menor medida, de visitantes extranjeros (122,6 por ciento). En cuanto a los turistas extranjeros, los países de procedencia fueron Chile (30,3 por ciento), Venezuela (23,9 por ciento), Bolivia (17,7 por ciento) y Estados Unidos (6,9 por ciento), entre otros; mientras que, los turistas nacionales provinieron principalmente de Lima (27,1 por ciento), Arequipa (26,2 por ciento), Tacna (8,8 por ciento) y Puno (4,0 por ciento). El promedio de permanencia de turistas extranjeros y nacionales fue de 1,49 y 1,47 días, respectivamente.

GRAFICO N° 4
VARIACION DE ARRIBOS A ESTABLECIMIENTOS DE HOSPEDAJE
(Variación %)

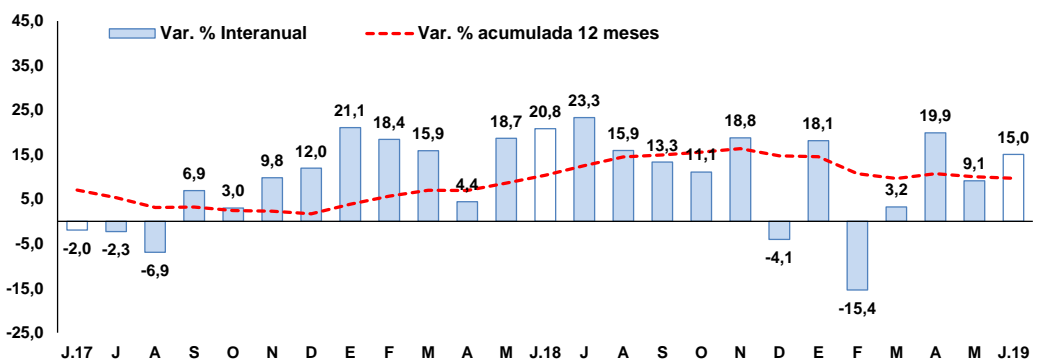

Fuente: Encuesta Mensual a Establecimientos de Hospedaje- MINCETUR.

Elaboración: BCRP, Sucursal Arequipa, Departamento de Estudios Económicos.

- En el primer semestre de 2019, la cantidad de turistas que visitó la región fue de 109 807, reportando una contracción de 10,6 por ciento, ante la menor afluencia de turistas nacionales (-11,4 por ciento), resultado que fue contrarrestado parcialmente por el crecimiento registrado en las visitas de turistas extranjeros (2,6 por ciento).

II. SECTOR EXTERNO

1. Exportaciones

- En agosto, las **exportaciones** sumaron US\$ 221,9 millones, monto que superó en 24,4 por ciento a su similar mes del año anterior, ante los mayores envíos de productos tradicionales (23,0 por ciento), relacionado a productos mineros (29,3 por ciento), como cobre, oro y molibdeno; además, de la mayor demanda externa por productos no tradicionales (65,9 por ciento) tales como productos pesqueros (238,1 por ciento) tales como de crustáceos y moluscos congelados; productos agropecuarios (235,6 por ciento) y productos químicos (58,4 por ciento).

CUADRO N° 7
EXPORTACIONES POR GRUPO DE PRODUCTOS 1/
(Valor FOB en millones de US\$)

TIPO	Agosto			Enero-Agosto		
	2018	2019	Var.%	2018	2019	Var.%
PRODUCTOS TRADICIONALES	172,5	212,2	23,0	1 285,5	1 471,4	14,5
Pesqueros	8,4	0,0	-100,0	26,3	17,5	-33,6
Agrícolas	0,0	0,0	-	0,0	0,0	-
Mineros	164,2	212,2	29,3	1 259,1	1 453,9	15,5
Petróleo y derivados	0,0	0,0	-	0,0	0,0	-
PRODUCTOS NO TRADICIONALES	5,8	9,7	65,9	42,8	62,2	45,3
Agropecuarios	0,0	0,2	235,6	0,9	1,1	20,6
Pesqueros	0,5	1,8	238,1	8,5	12,6	47,5
Textiles	0,0	0,0	-	0,0	0,0	-100,0
Maderas, papeles y sus derivados	0,0	0,0	-	0,0	0,0	-
Químicos	4,9	7,7	58,4	30,8	46,0	49,3
Minerales no metálicos	0,0	0,0	-	0,0	0,0	-
Sidero-metalúrgicos	0,4	0,0	-100,0	1,4	1,2	-13,9
Metal-mecánicos	0,0	0,0	-	0,2	0,0	-100,0
Otros	0,0	0,0	-	1,0	1,3	28,6
TOTAL EXPORTACIONES	178,4	221,9	24,4	1 328,3	1 533,6	15,5

1/ Cifras preliminares.

Fuente: SUNAT.

Elaboración: BCRP, Sucursal Arequipa. Departamento de Estudios Económicos.

- Entre enero y agosto, las exportaciones regionales sumaron US\$ 1 533,6 millones, expandiéndose en 15,5 por ciento con relación al mismo periodo del año 2018, explicado por los mayores despachos de productos tradicionales (14,5 por ciento) relacionado a productos mineros (15,5 por ciento) como cobre (concentrado y cátodos), molibdeno, oro y plata. Asimismo, coadyuvaron a este resultado positivo, los mayores envíos de productos no tradicionales (45,3 por ciento), ante la mayor demanda por productos químicos (49,3 por ciento) tanto orgánicos como inorgánicos; pesqueros (47,5 por ciento) como crustáceos, moluscos congelados y conservas; y agropecuarios (20,6 por ciento) como arándanos y piscos; entre los principales.
- Entre enero y agosto, los **principales países destino** de las exportaciones regionales, se concentraron en cinco países, representando así el 81,0 por ciento del valor total exportado. En primer lugar se registró a la República Popular China (49,4 por ciento), seguido de Corea del Sur (9,5 por ciento), Italia (8,2 por ciento), Brasil (7,4 por ciento) y Japón (6,5 por ciento). A nivel de productos, a la República Popular China se enviaron principalmente cátodos de cobre refinado (64,7 por ciento) y minerales de cobre y sus concentrados (30,4 por ciento); a Corea del Sur, Italia y Brasil se despacharon cátodos de cobre refinado (78,5 por ciento, 99,2 por ciento y 100,0 por ciento, respectivamente), y a Japón se vendieron principalmente minerales de cobre y sus concentrados (92,9 por ciento).

- En el periodo acumulado al mes de agosto, los principales **productos exportados** fueron principalmente productos mineros, los que en conjunto representaron el 97,3 por ciento del total exportado. Entre los productos más vendidos se registraron a los cátodos de cobre refinado (56,4 por ciento), despachados principalmente a China (56,6 por ciento), Italia (14,4 por ciento) y Brasil (13,2 por ciento); seguido de concentrados de cobre y molibdeno, con una participación de 30,4 por ciento y 5,7 por ciento del total exportado, respectivamente.

III. CRÉDITO Y DEPÓSITOS

1. Créditos

- Al cierre del mes de agosto, los **créditos** en la región registraron un saldo de S/ 1 532 millones, lo que significó una expansión de 8,9 por ciento respecto al período comparativo interanual. A nivel de instituciones, el Banco de la Nación colocó el 2,9 por ciento del total de operaciones y sus saldos se contrajeron en 6,8 por ciento; la Banca Múltiple, concentró el 68,2 por ciento de las operaciones, mostrando una alza de 7,0 por ciento; empero, las Instituciones No Bancarias participaron con el 28,9 por ciento restante y se expandieron en 15,7 por ciento. Dentro de este último grupo, las Cajas Municipales participaron del 23,2 por ciento de las operaciones y las Financieras del 5,7 por ciento del total de créditos, reportando el mismo crecimiento de 15,7 por ciento.

CUADRO N° 8
CREDITO DIRECTO
(Saldos en millones de soles)

	Estructura % Ago-19	Agosto		Var.% Nominal Ago-19 / Ago-18
		2018	2019	
Banco de la Nación 1/	2,9	48	44	-6,8
Agrobanco 2/	0,0	0	0	-
Banca múltiple	68,2	977	1 045	7,0
Instituciones no bancarias	28,9	382	442	15,7
Financieras	5,7	75	87	15,7
Cajas Municipales	23,2	307	355	15,7
Cajas Rurales	0,0	0	0	-
Edpymes	0,0	0	0	-
Arrendamiento Financiero	0,0	0	0	-
TOTAL	100,0	1 407	1 532	8,9
Empresas	67,5	967	1 034	6,9
Personas	32,5	440	499	13,3
Consumo	23,1	331	355	7,2
Hipotecario	9,4	109	144	31,6
MN	75,2	1 032	1 152	11,6
ME	24,8	374	380	1,6
ME (Millo.US\$)		114	112	-1,3

1/ Considera sólo los créditos de consumo e hipotecario.

2/ No considera los créditos a las demás empresas del sistema financiero.

Fuente: SBS y AFP.

Elaboración: BCRP, Sucursal Arequipa. Departamento de Estudios Económicos.

- Por **tipo de moneda**, los créditos estuvieron estructurados en 75,2 por ciento por moneda local, mostrando un alza de 11,6 por ciento respecto al mismo período del año anterior; mientras que, las operaciones en moneda extranjera, representaron el 24,8 por ciento restante, mostrando un incremento 1,6 por ciento respecto a su comparativo interanual. De esta manera, el **coeficiente de dolarización** fue de 24,8 por ciento, localizándose en 1,8 puntos porcentuales por debajo del valor registrado en similar período de 2018.

- Con respecto al **tipo de crédito**, las operaciones orientadas a las empresas representaron 67,5 por ciento del total, registrando un alza en sus saldos de 6,9 por ciento. De otro lado, los créditos enfocados a personas representaron el 32,5 por ciento restante de las colocaciones, expandiendo sus saldos en 13,3 por ciento y, al interior de ellos, los préstamos de consumo e hipotecarios reportaron crecimientos de 7,2 y 31,6 por ciento, respectivamente.

GRAFICO N° 5
VARIACIÓN DE LOS CRÉDITOS
(Variación % respecto a similar mes del año anterior)

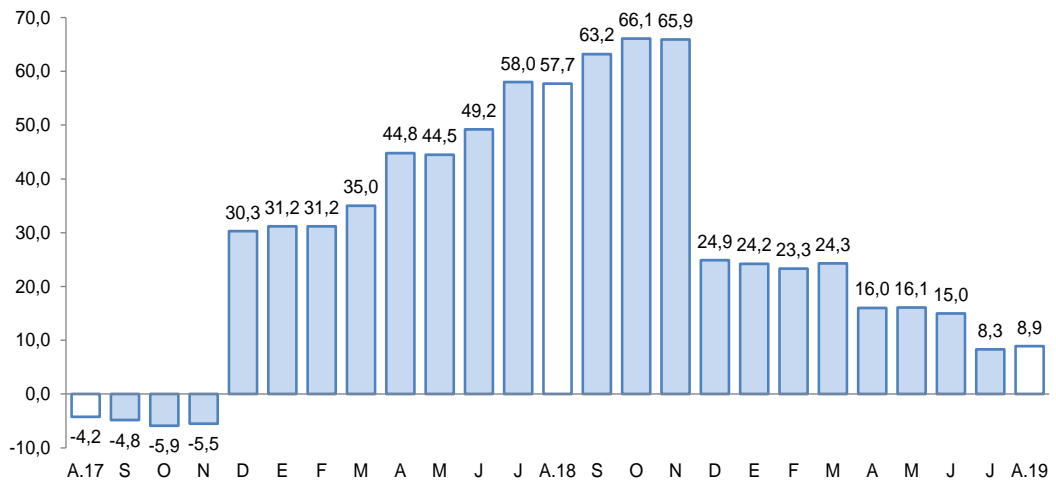

Fuente: Superintendencia de Banca, Seguros y AFP.
Elaboración: BCRP, Sucursal Arequipa, Departamento de Estudios Económicos.

- La **cartera morosa**, en julio, registro a una tasa 2,9 por ciento, lo que generó una caída de 0,1 puntos porcentuales respecto a su comparativo interanual. Por tipo de empresa, las Cajas Municipales y las Empresas Financieras registraron las tasas más elevadas, con el 6,3 y 3,6 por ciento, respectivamente; en tanto que, la Banca Múltiple y el Banco de la Nación registraron una tasa de 1,8, en ambos casos.

GRAFICO N° 6
TASA DE MOROSIDAD 1/2/
(Porcentaje)

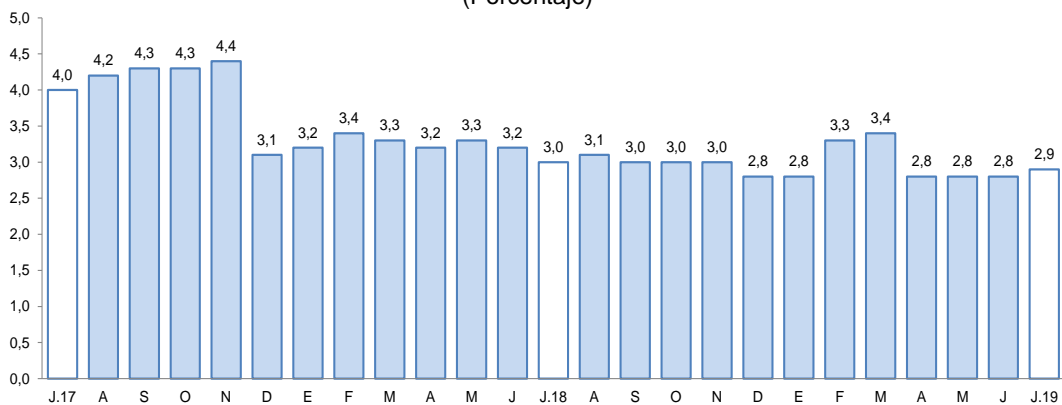

1/ Preliminar.

2/ Morosidad = (créditos vencidos + créditos en cobranza judicial) / colocaciones brutas.

Elaboración: BCRP, Sucursal Arequipa, Departamento de Estudios Económicos.



2. Depósitos

- Al finalizar el mes de agosto, el saldo de **depósitos** fue equivalente a S/ 1 189 millones, lo que generó un incremento de 20,5 por ciento frente al período comparativo interanual. A nivel de instituciones, las captaciones del Banco de la Nación concentraron el 15,9 por ciento del total de operaciones y sus saldos se expandieron en 1,8 por ciento; los depósitos de la Banca Múltiple participaron del 65,4 por ciento de las captaciones, mostrando un incremento de 31,5 por ciento; mientras que, los depósitos de las Instituciones No Bancarias participaron con el 18,7 por ciento, y alcanzaron un alza de 6,0 por ciento, fundamentalmente por las mayores captaciones de las Cajas Municipales (6,0 por ciento).

**CUADRO N° 9
DEPÓSITOS**

(Saldos en millones de soles)

	Estructura % Ago-19	Agosto		Var.% Nominal
		2018	2019	Ago-19 / Ago-18
Banco de la Nación	15,9	186	189	1,8
Banca múltiple	65,4	591	777	31,5
Instituciones no bancarias	18,7	209	222	6,0
Financieras	1,5	17	18	6,7
Cajas Municipales	17,2	192	204	6,0
Cajas Rurales	0,0	0	0	-
TOTAL	100,0	987	1 189	20,5
Vista	23,9	190	284	49,9
Ahorro	47,4	489	564	15,3
A plazo	28,7	308	341	10,7
MN	77,7	803	923	15,0
ME	22,3	184	265	44,6
ME (Mill. US\$)		56	78	40,4

Fuente: SBS y AFP

Elaboración: BCRP, Sucursal Arequipa. Departamento de Estudios Económicos.

- Por **tipo de moneda**, los depósitos estuvieron conformados en un 77,7 por ciento por moneda local, registrando un incremento de 15,0 por ciento; empero, las operaciones en moneda extranjera captaron el 22,3 por ciento restante, mostrando una expansión de 44,6 por ciento. El **coeficiente de dolarización** de los depósitos fue de 22,3 por ciento, lo que significó un incremento de 3,7 puntos porcentuales respecto a su comparativo interanual.
- De acuerdo a la **modalidad de captación**, los mayores operaciones fueron enfocadas hacia los depósitos de ahorro, los que representaron el 47,4 por ciento del total, expandiéndose en 15,3 por ciento respecto al período comparativo interanual; seguidos de los depósitos a plazo, que lograron un 28,7 por ciento de participación y cuyos saldos se incrementaron en 10,7 por ciento; y, finalmente, de los depósitos a la vista, que participaron del 23,9 por ciento de las operaciones, logrando un alza de 49,9 por ciento.

GRÁFICO Nº 7
VARIACION DE LOS DEPÓSITOS
 (Variación % respecto a similar mes del año anterior)

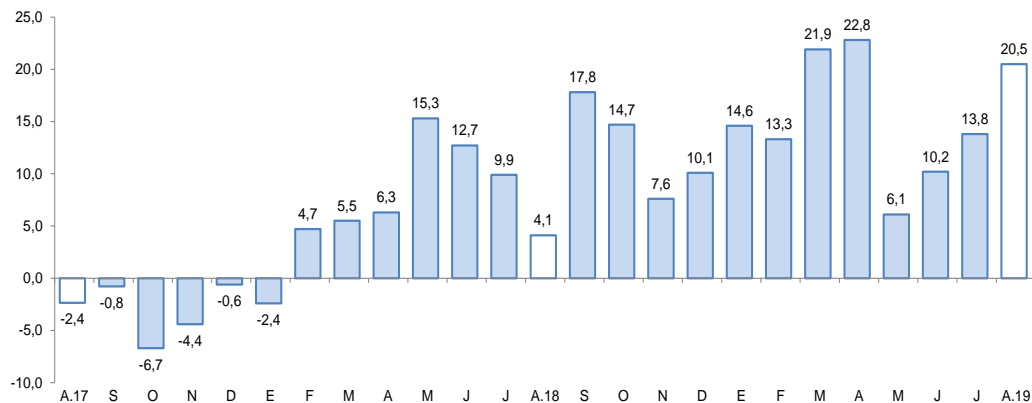

Fuente: Superintendencia de Banca, Seguros y AFP.
 Elaboración: BCRP, Sucursal Arequipa, Departamento de Estudios Económicos.

- El **ratio colocaciones/depósitos**, en agosto 2019, alcanzó a 1,29, resultado que fue inferior al mostrado el mismo mes del año anterior (1,43).

IV. EJECUCION DEL PRESUPUESTO DE GASTOS DEL GOBIERNO GENERAL

1. Ejecución del gasto corriente no financiero

- En agosto, la ejecución del gasto corriente fue de S/ 60 millones, lo que significa una contracción real de 6,1 por ciento en el periodo comparativo, debido al menor desembolso de los tres niveles de gobierno: Gobierno nacional (-5,1 por ciento), Gobierno regional (-8,6 por ciento) y Gobiernos locales (-2,9 por ciento).
- A nivel de rubros, Remuneraciones registró un incremento de 4,1 por ciento en el periodo interanual, a causa del mayor gasto del Gobierno nacional (8,8 por ciento) y del Gobierno regional (6,2 por ciento), mientras el gasto de los Gobiernos locales se retrajo 18,1 por ciento. En contraposición, el gasto en Bienes y Servicios cayó -5,6 por ciento, básicamente por el menor desembolso del Gobierno regional (-34,3 por ciento), resultado contrarrestado por el mayor gasto del Gobierno nacional (31,9 por ciento) y, en menor magnitud, de los Gobiernos locales (1,2 por ciento). De la misma manera, Transferencias reporta una caída de 28,0 por ciento, ante el menor gasto del Gobierno nacional (-31,2 por ciento) y del Gobierno regional (-28,1 por ciento), no obstante, el desembolso de los Gobiernos locales creció 17,8 por ciento.
- En el periodo acumulado, el gasto corriente sumó S/ 489 millones, mostrando una evolución positiva real de 3,7 por ciento frente al mismo periodo de 2018; impulsado por el gasto del Gobierno nacional (8,4 por ciento) y de los Gobiernos locales (6,9 por ciento), resultado atenuado por el menor gasto del Gobierno regional que se contrajo 1,8 por ciento.
- En cuanto a rubros, se registró un comportamiento positivo por el mayor gasto en Remuneraciones (1,9 por ciento) y Transferencias (7,5 por ciento), ambos explicados básicamente por mayores desembolsos del Gobierno nacional y del Gobierno regional. Respecto al rubro de Bienes y Servicios, se observa una expansión de 3,9 por ciento, proveniente del mayor gasto de los Gobiernos locales (14,0 por ciento) y del Gobierno nacional (11,7 por ciento), atenuado parcialmente por la retracción en el gasto del Gobierno regional (-13,8 por ciento).

CUADRO Nº 10

MOQUEGUA: EJECUCION DEL GASTO CORRIENTE NO FINANCIERO 1/2
(Millones de soles)

	Agosto			Enero - Agosto		
	2018	2019	Var.% real	2018	2019	Var.% real
I. GASTOS CORRIENTES	62	60	-6,1	461	489	3,7
Gobierno nacional	24	23	-5,1	174	193	8,4
Gobierno regional	26	24	-8,6	202	202	-1,8
Gobiernos locales	13	12	-2,9	85	93	6,9
Remuneraciones	28	30	4,1	231	241	1,9
Gobierno nacional	8	9	8,8	70	75	4,3
Gobierno regional	16	18	6,2	135	140	1,9
Gobiernos locales	3	3	-18,1	26	26	-4,1
Bienes y Servicios	21	20	-5,6	138	147	3,9
Gobierno nacional	5	6	31,9	36	42	11,7
Gobierno regional	8	5	-34,3	47	41	-13,8
Gobiernos locales	9	9	1,2	55	64	14,0
Transferencias 1/	14	10	-28,0	92	101	7,5
Gobierno nacional	11	8	-31,2	68	77	10,8
Gobierno regional	2	1	-28,1	20	21	1,8
Gobiernos locales	1	1	17,8	5	4	-15,4
II. FORMACIÓN BRUTA DE CAPITAL	55	59	4,4	262	237	-11,5
Gobierno nacional	31	13	-57,6	81	85	2,9
Gobierno regional	10	27	164,2	80	60	-26,2
Gobiernos locales	15	19	24,2	101	92	-11,3
III OTROS GASTOS DE CAPITAL 2/	0	0	-	1	1	47,9
GASTO NO FINANCIERO TOTAL (I+II+III)	118	119	-0,9	724	727	-1,8
Gobierno nacional	54	36	-34,8	255	279	6,8
Gobierno regional	36	52	39,4	281	263	-8,7
Gobiernos locales	27	31	12,7	187	186	-3,0

1/ Información actualizada al 31 de agosto de 2019.

2/ Comprende el gasto en remuneraciones, bienes y servicios y pensiones.

Fuente: MEF

Elaboración: BCRP, Sucursal Arequipa. Departamento de Estudios Económicos.

- En agosto, la **inversión pública** (formación bruta de capital) fue de S/ 59 millones, lo que representa un incremento real de 4,4 por ciento en el periodo interanual, asociado básicamente a la mayor ejecución del Gobierno regional (164,2 por ciento) y, en menor medida, de los Gobiernos locales (24,2 por ciento), resultado contrarrestado por la menor ejecución del Gobierno nacional (-57,6 por ciento).
- En el periodo acumulado, la inversión pública sumó S/ 237 millones, contrayéndose 11,5 por ciento en términos reales respecto a la ejecución alcanzada en 2018, ocasionado por el menor dinamismo del Gobierno regional (-26,2 por ciento), así como de los Gobiernos locales (-11,3 por ciento); mientras el Gobierno nacional atenuó el resultado final, reportando una tasa de crecimiento de 2,9 por ciento.
- Así, el avance de la inversión pública fue del 39,2 por ciento del PIM, proveniente de la ejecución del Gobierno nacional que fue del 41,1 por ciento, mientras el Gobierno regional registró un avance de 33,2 por ciento y los Gobiernos locales reportaron una ejecución acumulada de 44,4 por ciento.

GRAFICO N° 8
MOQUEGUA: VARIACION DE LA INVERSION PÚBLICA
(Variación % real)

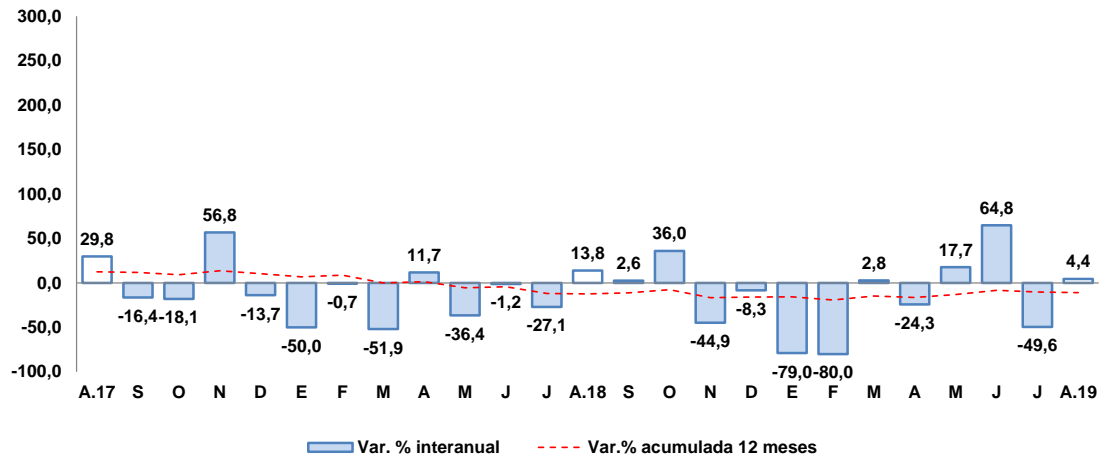

Fuente: MEF.

Elaboración: BCRP, Sucursal Arequipa, Departamento de Estudios Económicos.

- Los principales proyectos que se ejecutaron en los tres niveles de gobierno, en el mes de agosto, fueron:

Por el **Gobierno nacional**:

- Mejoramiento de la red vial departamental Moquegua - Arequipa; por un monto de S/ 5,1 millones.
- Renovación de línea de conducción y reparación de captación superficial de agua; en el servicio de agua potable del distrito y provincia de Ilo; con un monto de S/ 4,2 millones.
- Creación de la infraestructura e implementación de la carrera profesional de Ingeniería de Minas de la Universidad Nacional de Moquegua, Sede Central, distrito de Moquegua - Mariscal Nieto; con una inversión de S/ 1,0 millón.
- Mejoramiento de los servicios de estudios generales de la Sede Moquegua en la Universidad Nacional de Moquegua, distrito de Moquegua, provincia de Mariscal Nieto; con un monto de S/ 387,6 mil.
- Mejoramiento de los servicios de administración de justicia de los Órganos Jurisdiccionales en la provincia de Ilo del distrito judicial Moquegua, con un monto de inversión de S/ 372,2 mil.

Por el **Gobierno regional**:

- Ampliación de la frontera agrícola Lomas de Ilo – Moquegua; con una inversión de S/ 11,3 millones.
- Mejoramiento del servicio institucional de la Sede Central del Gobierno Regional de Moquegua, provincia de Mariscal Nieto; por S/ 6,2 millones.
- Ampliación y mejoramiento del Hospital de Moquegua; con un monto de inversión de S/ 2,1 millones.

- Construcción de la carretera a nivel de trocha carrozable tramo Quinistaquillas - Cuchumbaya, distritos de Quinistaquillas – Cuchumbaya, provincia de General Sánchez Cerro y Mariscal Nieto; por un monto de S/ 1,2 millones.
- Operación y mantenimiento Pasto Grande; con un monto de S/ 995,8 mil.

Por los **Gobiernos locales:**

- Instalación de las redes de agua potable, alcantarillado y conexiones domiciliarias del programa municipal de vivienda Promuvi I del distrito El Algarrobal, provincia de Ilo; con un monto de S/ 3,2 millones.
- Mejoramiento del sistema integral de gestión de los residuos sólidos municipales de la ciudad de Moquegua, provincia de Mariscal Nieto; por S/ 2,1 millones.
- Mejoramiento del servicio de la infraestructura de riego canal madre del centro poblado de San Cristóbal, distrito San Cristóbal, provincia Mariscal Nieto; con un monto de S/ 1,5 millones.
- Mejoramiento del servicio de transitabilidad peatonal y vehicular en las calles de las Asociaciones de Vivienda Pequeños Artesanos, Vicente Zeballos, Los Tunales, Nueva Vida, Talleres Las Torres, Sol Eterno y Alto Andino de la junta vecinal II Liber; con un monto de inversión de S/ 987,4 mil.
- Mejoramiento e instalación del sistema de agua potable y alcantarillado del Centro Poblado Los Ángeles, distrito Moquegua - Mariscal Nieto; con un monto de S/ 927,0 mil.

V. ANEXOS

ANEXO 1

MOQUEGUA: PRODUCCION AGROPECUARIA 1/
(Toneladas métricas)

PRODUCTOS	2018					2019								PRODUCTOS
	AGO	SEP	OCT	NOV	DIC	ENE	FEB	MAR	ABR	MAY	JUN	JUL	AGO	
AGRICOLA														AGRICOLA
Alfalfa	43137	43266	43321	43470	42868	47433	56484	54581	52140	53017	51628	51692	51314	Alfalfa
Cebolla	0	0	0	0	89	228	114	781	452	0	0	0	0	Cebolla
Chirimoya	0	0	0	0	0	0	0	12	32	55	74	28	0	Chirimoya
Damasco	0	8	16	173	29	0	0	0	0	0	0	0	0	Damasco
Frijo grano seco	0	0	0	0	25	0	0	0	4	2	0	0	0	Frijo grano seco
Frijol vainita	25	19	17	42	29	47	20	17	29	28	27	29	25	Frijol vainita
Haba grano seco	2	2	4	17	3	0	0	0	44	98	0	0	0	Haba grano seco
Lima	88	91	94	57	42	45	113	114	62	59	38	78	101	Lima
Maíz Amilaceo	2	0	2	0	3	14	11	10	185	445	80	7	8	Maíz Amilaceo
Maiz Chala	63	0	189	190	1441	1246	668	294	385	421	306	120	0	Maiz Chala
Maíz Cholo	0	46	0	0	109	148	137	154	53	0	0	28	14	Maíz Cholo
Manzana	0	0	0	0	0	89	147	110	142	96	0	0	0	Manzana
Olivo	108	80	0	0	0	0	0	0	0	0	26	83	180	Olivo
Orégano	8	111	64	800	237	63	11	14	267	584	191	5	2	Orégano
Palto	327	215	460	286	301	0	294	435	736	1024	1425	920	790	Palto
Papa	148	0	76	119	206	572	1153	1297	2211	968	172	134	27	Papa
Tuna	60	32	57	75	404	189	295	475	538	365	206	113	135	Tuna
Vid	0	0	0	0	0	36	99	1020	510	1539	2231	0	0	Vid
Otros Agrícolas														Otros Agrícolas
Ají páprika	0	0	0	0	0	0	0	0	0	0	0	0	0	Ají páprika
Ciroleo	0	3	5	99	24	0	0	0	0	0	0	0	0	Ciroleo
Haba grano verde	0	0	0	23	18	0	40	104	121	36	0	0	0	Haba grano verde
Lúcuma	0	6	0	0	0	0	23	45	9	20	18	6	0	Lúcuma
Maíz amarillo duro	7	0	11	12	26	52	25	16	7	10	26	6	3	Maíz amarillo duro
Maíz morado	0	13	0	0	9	28	47	30	12	13	0	6	5	Maíz morado
Melocotón	0	0	0	0	19	49	33	17	46	0	0	0	0	Melocotón
Pera	0	0	0	11	11	10	84	30	0	0	0	0	0	Pera
Quinua	0	0	0	0	0	0	0	0	3	31	4	0	0	Quinua
Sandía	0	0	0	200	296	50	0	0	0	0	0	0	0	Sandía
Tomate	71	0	0	0	0	48	0	0	0	0	29	0	0	Tomate
Zapallo	236	245	362	0	154	15	25	0	0	22	0	0	0	Zapallo
PECUARIO														PECUARIO
Carne de ave	22	14	16	22	14	13	14	12	14	12	11	24	24	Carne de ave
Carne de alpaca	14	12	10	9	10	11	9	10	11	11	13	14	11	Carne de alpaca
Carne de ovino	7	6	7	6	7	6	6	7	8	9	8	8	7	Carne de ovino
Carne de porcino	101	94	96	80	105	113	110	80	96	98	91	100	98	Carne de porcino
Carne de vacuno	51	49	48	67	97	79	69	73	76	63	45	53	48	Carne de vacuno
Huevo	28	30	34	32	29	27	28	34	28	31	26	27	27	Huevo
Leche	1405	1366	1378	1374	1454	1526	1320	1445	1440	1515	1443	1450	1483	Leche
Otros Pecuarios														Otros Pecuarios
Carne de llama	5	4	4	4	6	4	4	4	5	6	5	6	6	Carne de llama
Carne de caprino	1	1	1	1	1	1	1	1	1	1	1	1	1	Carne de caprino
Lana	0	1	1	1	0	0	0	0	0	0	0	0	0	Lana
Fibra de alpaca	1	3	10	55	8	3	0	2	3	0	0	0	3	Fibra de alpaca
Fibra de llama	0	1	2	3	1	0	0	0	0	0	0	0	0	Fibra de llama

1/ Cifras Preliminares

Fuente: Ministerio de Agricultura y Gerencia Regional de Agricultura y Riego - Moquegua.

Elaboración: BCRP - Sucursal Arequipa. Departamento de Estudios Económicos.



ANEXO 2

**MOQUEGUA: EXTRACCION DE ESPECIES HIDROBIOLOGICAS 1/
(Toneladas métricas)**

ESPECIES	2018					2019								ESPECIES
	AGO	SET	OCT	NOV	DIC	ENE	FEB	MAR	ABR	MAY	JUN	JUL	AGO	
CHD 2/	395	424	2 078	4 235	702	1 732	760	1 158	2 185	921	4 585	4 339	4 022	CHD 2/
1. Fresco	296	231	1 200	3 216	575	809	664	897	1 826	605	3 015	2 876	3 003	1. Fresco
2. Congelado	99	190	877	1 018	125	922	94	259	357	313	1 569	1 463	1 016	2. Congelado
CHI 3/	755	0	5 510	9 010	40	19 580	8 330	0	0	0	21 589	0	2 420	CHI 3/

1/ Cifras preliminares

2/ Consumo Humano Directo

3/ Consumo Humano Indirecto

Fuente: Gerencia Regional de la Producción - Moquegua

Elaboración: BCRP - Sucursal Arequipa. Departamento de Estudios Económicos.



ANEXO 3

MOQUEGUA: PRODUCCION MINERA 1/

PRODUCTOS	2018					2019								PRODUCTOS
	AGO	SET	OCT	NOV	DIC	ENE	FEB	MAR	ABR	MAY	JUN	JUL	AGO	
MINERÍA METÁLICA														MINERÍA METÁLICA
Cobre (TMF.)	14 851	14 539	14 381	14 256	15 461	12 650	7 683	12 982	13 440	14 300	11 973	14 105	14 686	Cobre (TMF.)
Oro (KGF.)	32	36	38	46	51	36	46	54	53	62	30	23	22	Oro (KGF.)
Plata (KGF.)	7 043	6 756	6 345	7 155	6 873	6 326	4 093	6 669	7 052	7 017	6 094	6 118	6 286	Plata (KGF.)
Molibdeno (TMF.)	331	330	263	257	302	232	159	274	228	301	260	238	365	Molibdeno (TMF.)

1/ Cifras preliminares

Fuente: Ministerio de Energía y Minas.

Elaboración: BCRP - Sucursal Arequipa. Departamento de Estudios Económicos.



ANEXO 4

MOQUEGUA: ÍNDICE DE PRODUCCIÓN MANUFACTURERA 1/
(Base 1994=100,0)

DESCRIPCIÓN	2018					2019								
	AGO	SET	OCT	NOV	DIC	ENE	FEB	MAR	ABR	MAY	JUN	JUL	AGO	
MANUFACTURA PRIMARIA	215,35	231,93	253,33	220,14	231,67	81,3	52,2	215,4	230,6	234,3	242,1	208,24	226,82	MANUFACTURA PRIMARIA
Conservas y Congel. De Pescado	6,32	12,07	34,86	34,99	6,72	9,5	4,1	12,6	22,0	12,0	56,7	40,33	23,50	Conservas y Congel. De Pescado
Harina y Aceite de Pescado	4,89	0,00	31,55	52,65	0,00	109,6	51,9	0,0	0,0	0,0	132,0	0,00	14,43	Harina y Aceite de Pescado
Cobre Blister	438,79	484,39	541,55	479,71	471,09	58,5	137,5	512,0	501,0	486,1	506,9	424,96	497,56	Cobre Blister
Cátodos de Cobre	159,93	168,22	176,53	147,92	173,06	94,8	23,1	136,8	159,3	171,6	169,1	153,08	152,62	Cátodos de Cobre
Oro Refinado	172,43	172,81	193,30	164,57	171,43	123,4	41,1	41,1	171,4	137,1	104,8	215,74	241,79	Oro Refinado
Plata Refinada	115,59	112,29	115,59	116,69	116,69	66,1	66,1	33,0	110,1	110,1	77,1	82,56	133,20	Plata Refinada

1/ Cifras preliminares

Fuente: Empresas Industriales

Elaborado: BCRP, Sucursal Arequipa. Departamento de Estudios Económicos.



ANEXO 5

MOQUEGUA: EXPORTACIONES POR TIPO DE PRODUCTO 1/
(Valor FOB - Millones de US\$)

DESCRIPCIÓN	2018					2019								DESCRIPCIÓN
	AGO	SET	OCT	NOV	DIC	ENE	FEB	MAR	ABR	MAY	JUN	JUL	AGO	
PRODUCTOS TRADICIONALES	172,5	152,4	199,8	179,0	154,5	164,9	124,8	144,6	259,0	162,0	139,8	264,1	212,2	PRODUCTOS TRADICIONALES
Pesqueros	8,4	8,1	1,6	1,3	2,0	0,6	1,4	5,5	9,8	0,2	0,0	0,0	0,0	Pesqueros
Agrícolas	0,0	0,0	0,0	0,0	0,0	0,0	0,0	0,0	0,0	0,0	0,0	0,0	0,0	Agrícolas
Mineros	164,2	144,3	198,2	177,7	152,5	164,3	123,4	139,1	249,2	161,7	139,8	264,1	212,2	Mineros
Petróleo y Derivados	0,0	0,0	0,0	0,0	0,0	0,0	0,0	0,0	0,0	0,0	0,0	0,0	0,0	Petróleo y Derivados
PRODUCTOS NO TRADICIONALES	5,8	3,3	4,3	6,3	6,2	2,0	2,8	10,2	7,1	11,2	10,4	8,8	9,7	PRODUCTOS NO TRADICIONALES
Agropecuarios	0,0	0,0	0,0	0,2	0,0	0,3	0,0	0,2	0,3	0,1	0,0	0,0	0,2	Agropecuarios
Pesqueros	0,5	0,1	0,5	1,0	0,4	1,3	1,1	2,0	2,0	0,9	1,8	1,5	1,8	Pesqueros
Textiles	0,0	0,0	0,0	0,0	0,0	0,0	0,0	0,0	0,0	0,0	0,0	0,0	0,0	Textiles
Maderas y Papeles	0,0	0,0	0,0	0,0	0,0	0,0	0,0	0,0	0,0	0,0	0,0	0,0	0,0	Maderas y Papeles
Quimicos	4,9	3,2	3,8	5,0	4,7	0,0	1,7	8,0	3,4	10,1	8,6	6,6	7,7	Quimicos
Mineral no Metálico	0,0	0,0	0,0	0,1	0,0	0,0	0,0	0,0	0,0	0,0	0,0	0,0	0,0	Mineral no Metálico
Siderúrgicos	0,4	0,0	0,0	0,0	0,0	0,3	0,0	0,0	0,5	0,0	0,0	0,3	0,0	Siderúrgicos
Metal Mecánico	0,0	0,0	0,0	0,0	0,2	0,0	0,0	0,0	0,0	0,0	0,0	0,0	0,0	Metal Mecánico
Otros	0,0	0,0	0,0	0,0	0,9	0,0	0,0	0,0	0,8	0,0	0,0	0,4	0,0	Otros
TOTAL	178,4	155,7	204,1	185,3	160,7	166,9	127,6	154,8	266,1	173,2	150,2	273,0	221,9	TOTAL

1/ Cifras preliminares

Fuente: SUNAT.

Elaboración: BCRP - Sucursal Arequipa. Departamento de Estudios Económicos.



ANEXO 6

MOQUEGUA: ESTRUCTURA DE EXPORTACIONES POR PRINCIPALES PAÍSES DE DESTINO
ENERO - AGOSTO
(Valor FOB - Millones de US\$)

País	Principales Productos	% del Total	Valor FOB acumulado	Estructura % por país
RP China		49,4	758,2	100,0%
	Cátodos de cobre refinado		490,3	64,7%
	Minerales de Cobre y sus concentrados		230,8	30,4%
	Anodos de cobre para refinado electrolítico		23,5	3,1%
	Harina de pescado o de crustáceos		9,9	1,3%
	Otros		3,7	0,5%
Corea del Sur		9,5	145,1	100,0%
	Cátodos de cobre refinado		113,9	78,5%
	Minerales de Cobre y sus concentrados		25,7	17,7%
	Otros		5,4	3,7%
Italia		8,2	125,4	100,0%
	Cátodos de cobre refinado		124,3	99,2%
	Otros		1,1	0,8%
Brasil		7,4	114,2	100,0%
	Cátodos de cobre refinado		114,2	100,0%
Japón		6,5	100,0	100,0%
	Minerales de Cobre y sus concentrados		92,9	92,9%
	Harina de pescado o de crustáceos		4,5	4,5%
	Otros		2,5	2,5%
Chile		6,1	93,3	100,0%
	Minerales de molibdeno y sus concentrados		45,9	49,2%
	Ácido sulfúrico		45,9	49,2%
	Otros		1,5	1,6%
Alemania		4,9	74,5	100,0%
	Minerales de Cobre y sus concentrados		74,5	100,0%
Otros		8,0	123,0	
Total		100,0	1 533,6	

Fuente: SUNAT

Elaboración: BCRP - Sucursal Arequipa. Departamento de Estudios Económicos



ANEXO 7

**MOQUEGUA: EXPORTACIONES POR PRINCIPALES PRODUCTOS
ENERO - AGOSTO
(Valor FOB - Millones de US\$)**

Producto	% del Total	Valor FOB acumulado	Estructura % por país
Cátodos de cobre refinado	56,4	865,7	100,0%
RP China		490,3	56,6%
Italia		124,3	14,4%
Brasil		114,2	13,2%
Corea del Sur		113,9	13,2%
Estados Unidos		11,9	1,4%
Ecuador		11,0	1,3%
Minerales de Cobre y sus concentrados	30,4	465,9	100,0%
RP China		230,8	49,5%
Japón		92,9	19,9%
Alemania		74,5	16,0%
Filipinas		26,9	5,8%
Corea del Sur		25,7	5,5%
Suecia		15,1	3,2%
Minerales de molibdeno y sus concentrados	5,7	88,0	100,0%
Chile		45,9	52,1%
Países Bajos		23,3	26,5%
Tailandia		5,9	6,7%
Estados Unidos		5,3	6,0%
Corea del Sur		4,1	4,7%
Otros		3,5	4,0%
Ácido sulfúrico	3,0	46,0	100,0%
Chile		45,9	99,7%
República Dominicana		0,1	0,2%
Otros		0,1	0,2%
Ánodos de cobre para refinado electrolítico	1,7	26,5	100,0%
RP China		23,5	88,7%
Canadá		3,0	11,3%
Harina de pescado o de crustáceos	1,0	15,7	100,0%
RP China		9,9	63,2%
Japón		4,5	28,7%
Otros		1,3	8,1%
Otros	1,7	25,9	
TOTAL	100,0	1 533,6	

Fuente: SUNAT

Elaboración: BCRP - Sucursal Arequipa. Departamento de Estudios Económicos.



ANEXO 8

MOQUEGUA: IMPORTACIONES POR EL PUERTO DE ILO 1/
(Valor FOB - Millones de US\$)

DESCRIPCIÓN	2018					2019								DESCRIPCIÓN
	AGO	SET	OCT	NOV	DIC	ENE	FEB	MAR	ABR	MAY	JUN	JUL	AGO	
I. BIENES DE CONSUMO	1,3	0,7	1,1	1,4	1,7	1,5	1,4	1,2	0,6	0,9	0,9	0,9	1,1	I. BIENES DE CONSUMO
Bienes de Consumo no Duradero	0,9	0,3	0,3	0,7	0,9	1,0	0,9	0,7	0,3	0,4	0,5	0,5	0,7	Bienes de Consumo no Duradero
Bienes de Consumo Duradero	0,4	0,4	0,8	0,7	0,7	0,5	0,5	0,4	0,4	0,5	0,4	0,4	0,5	Bienes de Consumo Duradero
II. INSUMOS	17,5	17,3	14,8	31,1	7,8	16,1	15,5	25,5	18,5	16,0	17,2	15,3	16,6	II. INSUMOS
Combustibles, Lubricantes y Conexos	9,7	13,3	4,0	20,1	5,8	9,8	6,3	21,2	8,8	10,9	8,0	7,1	8,5	Combustibles, Lubricantes y Conexos
Materias Primas para la Agricultura	6,0	0,0	5,7	6,2	1,1	0,0	5,8	0,0	5,7	0,0	4,2	0,0	0,3	Materias Primas para la Agricultura
Materias Primas para la Industria	1,8	4,0	5,1	4,8	1,0	6,4	3,4	4,2	4,0	5,1	5,1	8,1	7,8	Materias Primas para la Industria
III. BIENES DE CAPITAL Y MATERIALES DE CONSTRUCCIÓN	15,6	23,1	23,6	14,0	15,6	10,5	16,3	8,2	10,5	32,5	13,3	22,8	36,6	III. BIENES DE CAPITAL Y MATERIALES DE CONSTRUCCIÓN
Materiales de Construcción	0,1	0,3	0,1	3,5	0,0	0,1	0,1	0,2	0,3	0,1	0,1	8,8	8,1	Materiales de Construcción
Bienes de Capital para la Agricultura	0,0	0,0	0,0	0,0	0,0	0,0	0,0	0,0	0,0	0,0	0,0	0,0	0,0	Bienes de Capital para la Agricultura
Bienes de Capital para la Industria	3,5	7,4	7,0	3,6	2,6	2,3	7,4	2,5	1,4	3,3	2,9	1,3	10,2	Bienes de Capital para la Industria
Equipos de Transporte	12,1	15,4	16,5	6,9	13,0	8,1	8,8	5,5	8,9	29,1	10,2	12,7	18,3	Equipos de Transporte
TOTAL	34,4	41,2	39,5	46,6	25,2	28,2	33,1	34,8	29,7	49,3	31,4	39,0	54,4	TOTAL

1/ Cifras preliminares

Fuente: SUNAT.

Elaboración: BCRP - Sucursal Arequipa. Departamento de Estudios Económicos.



ANEXO 9

MOQUEGUA: ESTRUCTURA DE IMPORTACIONES POR PRINCIPALES PAÍSES DE DESTINO
ENERO - AGOSTO
(Valor FOB - Millones de US\$)

País	Principales Productos	% del Total	Valor FOB acumulado	Estructura % por país
Estados Unidos		42,2	126,6	100,0%
	Diesel B5, con un contenido de azufre <= 50 ppm		80,5	63,6%
	Los demás trigos		14,3	11,3%
	Máquinas de perforación autopropulsadas		4,5	3,5%
	Los demás abonos minerales o químicos nitrogenados.		3,3	2,6%
	Volantes y poleas, incluidos los motones		1,5	1,2%
	Los demás controladores lógicos programables		1,4	1,1%
	Los demás poliacrilonitrilo		1,0	0,8%
	Otros		20,1	15,8%
Chile		17,4	52,3	100,0%
	Volquetes automotores		36,8	70,4%
	Motores de émbolo de cilindrada superior a 1000 cm3		3,2	6,1%
	Las demás carrocerías de vehículos automóviles		1,6	3,1%
	Motores para la propulsión de barcos de cilindrada <= 4000 cm3		1,4	2,7%
	Otros		9,2	17,6%
Japón		9,0	26,9	100,0%
	Neumáticos utilizados en vehículos para la construcción, minería		25,9	96,4%
	Otros		1,0	3,6%
Francia		5,5	16,4	100,0%
	Neumáticos utilizados en vehículos para la construcción, minería		16,4	99,8%
	Otros		0,0	0,2%
Letonia		5,2	15,7	100,0%
	Abonos con nitrógeno inferior o igual a 34.5%		15,7	100,0%
Suiza		4,6	13,7	100,0%
	Máquinas cuya superestructura pueda girar 360°		8,3	60,5%
	Los demás abonos minerales o químicos nitrogenados.		4,5	33,1%
	Partes de máquinas (cangilones, cucharas, palas, pinzas)		0,4	2,9%
	Otros		0,5	3,5%
India		3,8	11,4	100,0%
	Tubos soldados longitudinalmente circular de hierro o acero		11,4	100,0%
Otros		12,3	37,0	
Total		100,0	299,8	

Fuente: SUNAT

Elaboración: BCRP - Sucursal Arequipa. Departamento de Estudios Económicos



ANEXO 10

MOQUEGUA: IMPORTACIONES POR PRINCIPALES PRODUCTOS
ENERO - AGOSTO
(Valor FOB - Millones de US\$)

Producto	% del Total	Valor FOB acumulado	Estructura % por país
Diesel B5, con un contenido de azufre <= 50 ppm	26,9	80,5	100,0%
Estados Unidos		80,5	100,0%
Neumáticos utilizados en vehículos para la construcción, minería	16,9	50,6	100,0%
Japón		25,9	51,2%
Francia		16,4	32,4%
Países Bajos		8,2	16,2%
Otros		0,1	0,1%
Volquetes automotores	12,3	36,8	100,0%
Chile		36,8	100,0%
Los demás trigos	7,5	22,4	100,0%
Estados Unidos		14,3	64,1%
Perú		8,0	35,9%
Abonos con nitrógeno inferior o igual a 34.5%	5,2	15,7	100,0%
Letonia		15,7	100,0%
Tubos soldados longitudinalmente circular de hierro o acero	3,8	11,4	100,0%
India		11,4	100,0%
Máquinas cuya superestructura pueda girar 360°	2,8	8,3	100,0%
Suiza		8,3	100,0%
Otros	24,7	74,2	
TOTAL	100,0	299,8	

Fuente: SUNAT

Elaboración: BCRP - Sucursal Arequipa. Departamento de Estudios Económicos.



ANEXO 11

MOQUEGUA: INGRESOS RECAUDADOS POR EL GOBIERNO CENTRAL
(Millones de soles)

	2018					2019								
	AGO	SEP	OCT	NOV	DIC	ENE	FEB	MAR	ABR	MAY	JUN	JUL	AGO	
I. INGRESOS TRIBUTARIOS	33	54	38	46	46	39	41	44	40	39	46	41	45	I. INGRESOS TRIBUTARIOS
1. Impuesto a los Ingresos	3	3	3	3	3	6	3	4	6	4	5	5	6	1. Impuesto a los ingresos
- Personas Naturales	1	1	1	2	2	2	1	1	2	1	1	2	2	- Personas naturales
- Personas Jurídicas	2	2	2	2	2	3	2	2	1	2	2	2	3	- Personas jurídicas
- Regularizaciones	0	0	0	0	0	0	0	0	3	0	1	1	1	- Regularizaciones
2. Impuesto a la Importación	0	0	0	0	0	0	0	0	0	0	0	0	0	2. Impuesto a la importación
3. Impuesto General a las Ventas	23	34	34	32	32	26	29	26	25	27	33	26	32	3. Impuesto general a las ventas
- Operaciones Internas	4	4	4	4	4	10	5	4	4	4	5	5	6	- Operaciones internas
- Operaciones Externas	19	30	29	28	28	17	24	22	22	23	29	21	26	- Operaciones externas
4. Impuesto Selectivo al Consumo	6	16	0	10	10	6	8	13	8	7	7	8	6	4. Impuesto selectivo al consumo
5. Otros Ingresos Tributarios	0	0	0	0	0	0	0	0	0	0	1	0	0	5. Otros ingresos tributarios
II. INGR. NO TRIBUTARIOS	0	0	0	0	0	0	0	0	0	0	0	0	0	II. INGR. NO TRIBUTARIOS
INGRESOS CORRIENTES (I+II)	33	54	39	47	47	39	42	44	40	39	47	42	46	INGRESOS CORRIENTES (I+II)

Fuente: SUNAT

Elaboración: BCRP, Sucursal Arequipa. Departamento de Estudios Económicos.



ANEXO 12

MOQUEGUA: EJECUCIÓN DE GASTOS DEL GOBIERNO NACIONAL /3
(Millones de soles)

	2018					2019								
	AGO	SET	OCT	NOV	DIC	ENE	FEB	MAR	ABR	MAY	JUN	JUL	AGO	
GASTOS NO FINANCIEROS	54	36	29	27	49	21	24	32	28	34	57	47	36	GASTOS NO FINANCIEROS
A. GASTOS CORRIENTES	24	27	18	20	30	20	22	19	23	24	24	38	23	A. GASTOS CORRIENTES
1. Remuneraciones	8	7	7	8	9	9	9	9	9	10	9	11	9	1. Remuneraciones
2. Bienes y servicios	5	5	6	5	10	2	4	6	5	6	6	7	6	2. Bienes y servicios
3. Transferencias 1/	11	15	5	6	11	9	9	5	9	8	8	20	8	3. Transferencias 1/
B. GASTOS DE CAPITAL	31	9	11	8	19	1	2	13	5	10	33	8	13	B. GASTOS DE CAPITAL
1. Formación bruta de capital	31	8	11	8	19	1	2	13	5	10	33	8	13	1. Formación bruta de capital
2. Otros gastos de capital 2/	0	1	0	0	0	0	0	0	0	0	0	1	0	2. Otros gastos de capital 2/

1/ Incluye el pago de pensiones, donaciones, transferencias y otros gastos corrientes.

2/ Incluye donaciones y transferencias.

3/ Información actualizada al 31 de agosto de 2019.

Fuente: MEF

Elaboración: BCRP, Sucursal Arequipa. Departamento de Estudios Económicos.



ANEXO 13

MOQUEGUA: GASTOS NO FINANCIEROS DEL GOBIERNO REGIONAL 3/
(Millones de soles)

	2018					2019								
	AGO	SET	OCT	NOV	DIC	ENE	FEB	MAR	ABR	MAY	JUN	JUL	AGO	
GASTOS NO FINANCIEROS	36	33	45	39	62	21	23	26	30	31	44	37	52	GASTOS NO FINANCIEROS
A. GASTOS CORRIENTES	26	24	26	27	40	21	21	23	25	26	35	27	24	A. GASTOS CORRIENTES
1. Remuneraciones	16	16	16	17	23	18	17	16	17	18	17	20	18	1. Remuneraciones
2. Bienes y servicios	8	6	8	9	13	1	3	5	7	7	7	6	5	2. Bienes y servicios
3. Transferencias 1/	2	1	1	2	3	2	2	1	1	1	11	2	1	3. Transferencias 1/
B. GASTOS DE CAPITAL	10	9	20	12	23	1	1	3	5	6	8	10	27	B. GASTOS DE CAPITAL
1. Formación bruta de capital	10	9	19	12	23	1	1	3	5	6	8	10	27	1. Formación bruta de capital
2. Otros gastos de capital 2/	0	0	1	0	0	0	0	0	0	0	0	1	0	2. Otros gastos de capital 2/

1/ Incluye el pago de pensiones, donaciones, transferencias y otros gastos corrientes.

2/ Incluye donaciones y transferencias.

3/ Información actualizada al 31 de agosto de 2019.

Fuente: MEF

Elaboración: BCRP, Sucursal Arequipa. Departamento de Estudios Económicos.

ANEXO 14

MOQUEGUA: GASTOS NO FINANCIEROS DE LOS GOBIERNOS LOCALES 3/
(Millones de soles)

	2018					2019								
	AGO	SET	OCT	NOV	DIC	ENE	FEB	MAR	ABR	MAY	JUN	JUL	AGO	
GASTOS NO FINANCIEROS	27	28	32	30	71	5	9	26	27	32	31	26	31	GASTOS NO FINANCIEROS
A. GASTOS CORRIENTES	13	12	15	13	23	5	8	13	14	16	13	14	12	A. GASTOS CORRIENTES
1. Remuneraciones	3	3	4	3	5	3	3	3	3	3	3	5	3	1. Remuneraciones
2. Bienes y servicios	9	8	8	9	17	2	4	9	11	11	10	9	9	2. Bienes y servicios
3. Transferencias 1/	1	1	3	1	1	0	0	0	0	1	1	1	1	3. Transferencias 1/
B. GASTOS DE CAPITAL	15	16	17	17	48	0	2	12	13	17	18	12	19	B. GASTOS DE CAPITAL
1. Formación bruta de capital	15	16	17	17	48	0	2	12	13	17	18	12	19	1. Formación bruta de capital
2. Otros gastos de capital 2/	0	0	0	0	0	0	0	0	0	0	0	1	0	2. Otros gastos de capital 2/

1/ Incluye el pago de pensiones, donaciones, transferencias y otros gastos corrientes.

2/ Incluye donaciones y transferencias.

3/ Información actualizada al 31 de agosto de 2019.

Fuente: MEF

Elaboración: BCRP, Sucursal Arequipa. Departamento de Estudios Económicos.

ANEXO 15

MOQUEGUA: CRÉDITOS
(Saldo en millones de soles)

ENTIDADES FINANCIERAS	2018					2019								
	AGO	SEP	OCT	NOV	DIC	ENE	FEB	MAR	ABR	MAY	JUN	JUL	AGO	
I. BANCO DE LA NACIÓN	48	48	48	47	47	47	47	47	47	46	47	45	44	I. BANCO DE LA NACIÓN
II. AGROBANCO	0	0	0	0	0	0	0	0	0	0	0	0	0	II. AGROBANCO
III. BANCA MÚLTIPLE	977	989	1 004	1 013	1 023	1 016	1 014	1 026	1 029	1 040	1 034	1 033	1 045	III. BANCA MÚLTIPLE
IV. INST.NO BANCARIAS	382	387	391	399	407	406	412	416	421	427	433	436	442	IV. INST.NO BANCARIAS
Empresas Financieras	75	77	78	79	81	81	82	83	84	86	87	87	87	Empresas Financieras
Cajas Municipales	307	310	314	321	326	326	331	334	338	342	346	349	355	Cajas Municipales
TOTAL	1 407	1 423	1 443	1 460	1 477	1 469	1 474	1 489	1 497	1 513	1 512	1 514	1 532	TOTAL
Moneda Nacional	1 032	1 047	1 057	1 072	1 092	1 091	1 100	1 113	1 118	1 129	1 140	1 142	1 152	Moneda Nacional
Moneda Extranjera	374	376	386	387	385	379	374	376	379	384	372	372	380	Moneda Extranjera

Fuente: SBS y AFP.
Elaboración: BCRP, Sucursal Arequipa. Departamento de Estudios Económicos.



ANEXO 16

MOQUEGUA: DEPÓSITOS
(Saldo en millones de soles)

ENTIDADES FINANCIERAS	2018					2019								
	AGO	SEP	OCT	NOV	DIC	ENE	FEB	MAR	ABR	MAY	JUN	JUL	AGO	
I. BANCO DE LA NACIÓN	186	187	185	185	188	186	185	183	179	181	186	186	189	I. BANCO DE LA NACIÓN
II. BANCA MÚLTIPLE	591	679	650	650	656	697	711	791	795	736	734	756	777	II. BANCA MÚLTIPLE
III. INSTIT. NO BANCARIAS	209	210	213	218	220	221	221	221	219	222	222	220	222	III. INSTIT. NO BANCARIAS
Empresas Financieras	17	17	17	18	19	18	18	18	17	19	18	18	18	Empresas Financieras
Cajas Municipales	192	193	196	200	202	202	202	203	202	204	203	201	204	Cajas Municipales
TOTAL	987	1077	1048	1053	1065	1104	1117	1195	1193	1139	1143	1162	1189	TOTAL
Moneda Nacional	803	842	830	840	867	848	849	925	933	902	891	918	923	Moneda Nacional
Moneda Extranjera	184	235	218	214	198	256	267	270	261	237	251	243	265	Moneda Extranjera

Fuente: SBS y AFP.

Elaboración: BCRP, Sucursal Arequipa. Departamento de Estudios Económicos.

