

**BANCO CENTRAL DE RESERVA DEL PERÚ**

**SUCURSAL AREQUIPA**



**MOQUEGUA: Síntesis de Actividad Económica**

**Julio 2019<sup>1</sup>**

**Departamento de Estudios Económicos**

---

<sup>1</sup> En el presente informe participaron: Lizzie Jugo, Nilda Cabrera, Alberto Carrasco y Angel Frisancho.



## ÍNDICE

	<i>Página</i>
<b>RESUMEN EJECUTIVO .....</b>	<b>3</b>
<b>I. ACTIVIDAD PRODUCTIVA.....</b>	<b>5</b>
1. Actividad primaria .....	5
1.1 Sector agropecuario.....	5
1.2 Sector pesca .....	7
1.3 Sector minería.....	8
2. Otros indicadores sectoriales .....	9
2.1 Sector manufactura.....	9
2.2 Arribos a los establecimientos de hospedaje.....	10
<b>II. SECTOR EXTERNO.....</b>	<b>11</b>
1. Exportaciones.....	11
<b>III. CRÉDITO Y DEPÓSITOS.....</b>	<b>12</b>
1. Créditos .....	12
2. Depósitos.....	14
<b>IV. EJECUCION DEL PRESUPUESTO DE GASTOS DEL GOBIERNO GENERAL.....</b>	<b>15</b>
1. Ejecución del gasto corriente no financiero.....	15
<b>V. ANEXOS .....</b>	<b>19</b>

## RESUMEN EJECUTIVO

---

### Principales hechos de importancia

- En julio, los sectores primarios reportaron resultados mixtos, con el **sector agropecuario** registrando una expansión de 21,2 por ciento, mientras que se contrajeron los sectores **pesca** y **minería** con tasas de -65,7 por ciento y -7,9 por ciento, en términos interanuales, respectivamente.
- Por otro lado, los demás **indicadores de actividad económica** registraron resultados mixtos. En particular, los sectores que reportaron variaciones positivas fueron las **exportaciones** (18,4 por ciento), **créditos** (8,3 por ciento), y **depósitos** (13,8 por ciento); mientras la **manufactura** (-8,8 por ciento) y la **inversión pública** (-49,6 por ciento) registraron resultados a la baja.

### Actividad primaria

- El **sector agropecuario** registró un crecimiento de 21,2 por ciento en el periodo interanual, básicamente por la expansión del subsector agrícola que creció 29,6 por ciento, debido al incremento de las áreas cosechadas tanto de cultivos orientados al mercado interno (17,6 por ciento) como de los productos dirigidos al mercado externo y agroindustria (162,7 por ciento). En contraste, el subsector pecuario experimentó una contracción de 2,8 por ciento. En lo que va del año, la actividad agropecuaria mostró la misma dinámica, avanzando 3,6 por ciento, producto del desempeño positivo del subsector agrícola (4,4 por ciento); mientras el subsector pecuario atenuó marginalmente este resultado con un descenso de 0,2 por ciento.
- La **actividad pesquera** se contrajo 65,7 por ciento en términos interanuales, influido básicamente por la nula captura de anchoveta para la industria; contrariamente, se reportó mayor desembarque de recursos marinos para el consumo humano directo (892,8 por ciento). Asimismo, en el periodo acumulado a julio, el sector cayó 43,9 por ciento, resultado explicado por la menor captura de anchoveta para la elaboración de harina y aceite de pescado (-57,4 por ciento); resultado atenuado por la mayor captura de recursos marinos para el consumo humano directo (41,1 por ciento).
- La **actividad minera** decreció 7,9 por ciento, debido básicamente a los menores niveles de producción de cobre (-4,8 por ciento) y molibdeno (-20,2 por ciento); en menor magnitud, acentuaron la caída del sector las reducciones en la extracción de plata (-18,8 por ciento) y oro (-21,5 por ciento). Entre enero y julio, el sector acumuló una caída de 1,6 por ciento, principalmente por la menor producción cuprífera (-2,4 por ciento) y de plata (-16,5 por ciento).

### Otros indicadores de actividad económica

- En julio, el **sector fabril** se contrajo en 8,8 por ciento en el periodo interanual, debido principalmente a la menor producción de cobre blíster (-9,0 por ciento) y cátodos de cobre (-6,9 por ciento). En el periodo acumulado entre enero y julio, el sector fabril se contrajo en 9,3 por ciento, explicado básicamente por la menor producción de cátodos de cobre (-13,0 por ciento) y cobre blíster (-4,4 por ciento); resultado que fue contrarrestado parcialmente por la mayor producción de conservas y congelado de pescado (41,2 por ciento).
- Las **exportaciones** sumaron US\$ 260,4 millones en julio, lo que significó una expansión de 18,4 por ciento en el periodo interanual, influenciado por los mayores despachos tanto de productos tradicionales (18,8 por ciento), esencialmente los mineros; como de los no tradicionales (5,6 por ciento), destacándose los productos pesqueros. En el periodo acumulado, las exportaciones avanzaron 13,1 por ciento,

ante la mayor demanda externa de productos tradicionales (12,3 por ciento) y no tradicionales (37,1 por ciento).

- El **arribo de turistas**, en mayo, sumó 20 311 visitantes, lo que representó un incremento de 9,1 por ciento frente al período comparativo interanual, impulsado por la mayor afluencia de turistas nacionales (9,8 por ciento). Entre los meses de enero y mayo, se registró un crecimiento de 5,7 por ciento en las visitas a la región, ante la mayor afluencia de visitantes nacionales (5,4 por ciento) y extranjeros (11,4 por ciento).
- Al finalizar el mes de junio, los **créditos** registraron un crecimiento de 8,3 por ciento, esencialmente por las mayores operaciones de la Banca Múltiple (6,4 por ciento) y las Instituciones No Bancarias (14,7 por ciento). En el mismo sentido, los **depósitos** mostraron una expansión de 13,8 por ciento, ante el alza de los depósitos de ahorro (18,3 por ciento), a plazo (9,4 por ciento) y a la vista (10,2 por ciento).
- La **inversión pública** fue de S/ 29 millones, mostrando una contracción real de 49,6 por ciento respecto al período interanual, debido a la menor ejecución de los tres niveles de gobierno: Gobierno nacional (-49,3 por ciento), Gobierno regional (-25,0 por ciento) y Gobiernos locales (-60,5 por ciento).

**CUADRO N° 1**  
**OTROS INDICADORES DE ACTIVIDAD ECONOMICA**  
(Variación % respecto a similar mes del año anterior)

	Feb.19	Mar.19	Abr.19	May.19	Jun.19	Jul.19
Producción industrial 1/	↓ -70,1	↑ 9,5	↑ 0,8	↑ 1,7	↑ 3,7	↓ -8,8
Arribos a establecimientos de hospedaje	↓ -15,4	↑ 3,2	↑ 19,9	↑ 9,1	-	-
Exportaciones	↓ -16,7	↑ 3,3	↑ 39,2	↑ 9,0	↑ 10,3	↑ 18,4
Crédito total 2/	↑ 23,3	↑ 24,3	↑ 16,0	↑ 16,1	↑ 15,0	↑ 8,3
Depósitos2/	↑ 13,3	↑ 21,9	↑ 22,8	↑ 6,1	↑ 10,2	↑ 13,8
Inversión Pública 1/	↓ -80,0	↑ 2,8	↓ -24,3	↑ 17,7	↑ 64,8	↓ -49,6

1/ En términos reales

2/ En términos nominales

Fuente: BCRP – Sucursal Arequipa, SBS, SUNAT, MTPE y MEF.

## I. ACTIVIDAD PRODUCTIVA

### 1. Actividad primaria

#### 1.1 Sector agropecuario

- La **actividad agropecuaria**, en el mes de julio, se expandió 21,2 por ciento en términos interanuales, impulsada por la expansión del subsector agrícola (29,6 por ciento) debido al crecimiento en las cosechas de productos destinados al mercado interno (17,6 por ciento), así como de aquellos dirigidos al mercado externo y agroindustria (162,7 por ciento); el resultado del sector se redujo marginalmente por el descenso del subsector pecuario (-2,8 por ciento). Entre los meses de enero y julio, el sector agropecuario registró un crecimiento de 3,6 por ciento, asociado al crecimiento del subsector agrícola (4,4 por ciento), mientras el subsector pecuario presentó una ligera contracción de 0,2 por ciento.

**CUADRO N° 2**  
**MOQUEGUA: SECTOR AGROPECUARIO 1/**  
(Miles de toneladas)

Subsectores	Estructura Porcentual 2017 2/	Julio			Enero - Julio					
		2018	2019	Var.%	Contribución al crecimiento 3/		2018	2019	Var.%	Contribución al crecimiento 3/
<b>SECTOR AGRÍCOLA</b>	<b>79,2</b>			<b>29,6</b>	<b>21,9</b>				<b>4,4</b>	<b>3,6</b>
Orientada al mercado externo y agroindustria 2/	22,4			162,7	13,5				-9,6	-3,0
Olivo	0,3	0,0	0,1	89,7	1,0	0,1	0,1	8,3	0,0	
Orégano	9,9	0,0	0,0	20,0	0,1	1,1	1,1	0,3	0,0	
Palta	5,0	0,3	0,9	196,0	8,9	5,2	4,8	-6,9	-0,5	
Vid	7,1	0,0	0,0	-	-	6,6	5,4	-17,7	-2,0	
Orientada al mercado interno 2/	56,8			17,6	16,2			10,8	7,4	
Alfalfa	46,9	43,3	51,7	19,3	12,2	316,3	367,0	16,0	7,1	
Cebolla	0,7	0,0	0,0	-	-	1,4	1,6	15,0	0,1	
Chirimoya	0,2	0,0	0,0	-	-	0,3	0,2	-24,5	-0,1	
Damasco	0,5	0,0	0,0	-	-	0,0	0,0	-	-	
Frijol grano seco	0,1	0,0	0,0	-	-	0,0	0,0	-87,5	-0,1	
Frijol vainita	0,2	0,0	0,0	-2,3	0,0	0,3	0,2	-34,4	-0,1	
Haba grano seco	0,2	0,0	0,0	-100,0	-0,1	0,1	0,1	-2,2	0,0	
Lima	0,3	0,1	0,1	-11,5	-0,1	0,5	0,5	5,0	0,0	
Maíz amiláceo	0,8	0,0	0,0	-79,3	-0,4	0,9	0,8	-12,4	-0,2	
Maíz Chala	0,3	0,3	0,1	-61,7	-0,2	4,0	3,4	-14,3	-0,1	
Maíz Choclo	0,3	0,0	0,0	-	-	0,6	0,5	-16,6	-0,1	
Manzana	0,3	0,0	0,0	-	-	0,6	0,6	2,1	0,0	
Papa	2,5	0,1	0,1	-7,7	-0,1	6,6	6,5	-1,4	-0,1	
Tuna	1,0	0,1	0,1	17,3	0,1	2,2	2,2	0,9	0,0	
<b>SECTOR PECUARIO</b>	<b>20,8</b>			<b>-2,8</b>	<b>-0,7</b>			<b>-0,2</b>	<b>0,0</b>	
Carne de ave 4/	0,5	0,0	0,0	8,6	0,1	0,1	0,1	6,8	0,0	
Carne de alpaca 4/	0,3	0,0	0,0	-12,4	-0,1	0,1	0,1	-9,5	0,0	
Carne de ovino 4/	0,2	0,0	0,0	-3,2	0,0	0,1	0,1	-5,1	0,0	
Carne de porcino 4/	2,6	0,1	0,1	-14,3	-0,7	0,7	0,7	-5,0	-0,2	
Carne de vacuno 4/	3,6	0,1	0,1	-6,1	-0,2	0,5	0,5	0,3	0,0	
Fibra Alpaca	1,2	0,0	0,0	-	-	0,0	0,0	22,4	0,0	
Huevos	0,5	0,0	0,0	-2,9	0,0	0,2	0,2	-7,6	-0,1	
Leche	11,5	1,4	1,4	1,5	0,2	10,0	10,1	1,5	0,2	
<b>SECTOR AGROPECUARIO</b>	<b>100,0</b>			<b>21,2</b>	<b>21,2</b>			<b>3,6</b>	<b>3,6</b>	

1/ Cifras preliminares.

2/ A precios de 2007.

3/ En base a la estructura de similar periodo de 2018.

4/ Peso Neto.

Fuente: Ministerio de Agricultura y Riego y Gerencia Regional de Agricultura y Riego - Moquegua

Elaboración: BCRP - Sucursal Arequipa. Departamento de Estudios Económicos.

- El resultado positivo de la **actividad agrícola**, en julio, fue explicado por el incremento de las áreas cosechadas de productos destinados al mercado interno (17,6 por ciento), especialmente alfalfa (19,3 por ciento) y, en menor medida, tuna (17,3 por ciento); resultado contrarrestado parcialmente por la caída en la producción de maíz amiláceo (-79,3 por ciento), maíz chala (-61,7 por ciento), lima (-11,5 por ciento), papa (-7,7 por ciento) y la nula producción de haba grano seco, entre otros. Asimismo, la producción orientada al mercado externo y agroindustria creció 162,7 por ciento, debido al alza de cultivos tales como palta (196,0 por ciento), olivo (89,7 por ciento) y orégano (20,0 por ciento), debido a la mayor demanda en los mercados externos.

- En el periodo enero a julio, el subsector agrícola se expandió 4,4 por ciento, asociado al desempeño positivo de los productos dirigidos al mercado interno (10,8 por ciento), principalmente en el caso de la alfalfa (16,0 por ciento), cebolla (15,0 por ciento), manzana (2,1 por ciento) y lima (5,0 por ciento), entre otros; en contraste, los productos destinados al mercado externo y agroindustria se contrajeron 9,6 por ciento, especialmente por las menores áreas sembradas en la campaña de cultivos tales como vid (-17,7 por ciento) y palta (-6,9 por ciento), resultado atenuado por el crecimiento de la producción de olivo (8,3 por ciento) y orégano (0,3 por ciento).
- En julio, el **subsector pecuario** reportó un desempeño negativo de 2,8 por ciento, explicado básicamente por los menores volúmenes de producción de carne de porcino (-14,3 por ciento) y, en menor grado, de carne de vacuno (-6,1 por ciento) y de alpaca (-12,4 por ciento), debido a la menor disponibilidad de unidades para la saca, entre otros. Entre enero y julio, el resultado de la actividad pecuaria siguió la misma tendencia cayendo 0,2 por ciento, debido también a la menor producción de carne de porcino (-5,0 por ciento) y de alpaca (-9,5 por ciento), así como por la menor producción de huevos (-7,6 por ciento) en las avícolas de la región.
- Respecto al avance de siembras al cierre de la **campaña (2018/2019)**, correspondiente al periodo agosto 2018 a julio 2019, se instalaron 2 324 hectáreas de cultivos, lo cual representa una reducción de 26,1 por ciento en la superficie sembrada comparada con la campaña pasada (2017/2018). Este resultado negativo se debió básicamente a la reducción de superficie sembrada de cultivos permanentes y semipermanentes (-58,2 por ciento), especialmente alfalfa (-36,5 por ciento) y palta (-83,7 por ciento), así como por la nula siembra de vid, entre otros. En cuanto a los cultivos transitorios, se registró una contracción en el área sembrada de 12,0 por ciento, especialmente de papa (-29,0 por ciento), cebada (-35,0 por ciento) y trigo (-39,8 por ciento), entre los principales.

**CUADRO N° 3**  
**SUPERFICIE SEMBRADA 1/**  
(En hectáreas)

	Campaña agrícola 2/		Variación	
	2017/2018	2018/2019	Absoluta	Porcentual
<b>Cultivos Transitorios</b>	<b>2 189</b>	<b>1 926</b>	<b>-264</b>	<b>-12,0</b>
Arveja grano verde	29	25	-4	-13,8
Cebada	137	89	-48	-35,0
Cebolla	49	62	13	26,5
Frijol grano seco	15	9	-6	-40,0
Frijol vainita	113	92	-21	-18,6
Haba grano seco	137	128	-9	-6,6
Haba grano verde	87	62	-25	-28,7
Maiz amarillo duro	53	65	12	22,6
Maiz amiláceo	675	663	-12	-1,8
Maiz chala	75	76	1	1,3
Papa	514	365	-149	-29,0
Quinua	36	41	5	13,9
Trigo	103	62	-41	-39,8
Otros	166	187	21	12,3
<b>Cultivos Permanentes y Semipermanentes</b>	<b>954</b>	<b>399</b>	<b>-556</b>	<b>-58,2</b>
Alfalfa	529	336	-193	-36,5
Olivo	0	0	-	-
Palta	147	24	-123	-83,7
Vid	89	0	-89	-100,0
Otros	189	39	-151	-79,6
<b>Total</b>	<b>3 143</b>	<b>2 324</b>	<b>-819</b>	<b>-26,1</b>

1/ Cifras preliminares.

2/ De agosto a julio.

Fuente: Gerencia Regional de Agricultura y Riego - Moquegua.

Elaboración: BCRP - Sucursal Arequipa. Departamento de Estudios Económicos.

## 1.2 Sector pesca

- En julio, **el sector pesca** registró un decrecimiento de 65,7 por ciento en el periodo interanual, explicado por la nula captura de anchoveta para el consumo humano indirecto (-100,0 por ciento). Por el contrario, crecieron los desembarques de recursos marinos para el consumo humano directo (892,8 por ciento), tanto en su estado de fresco, que crecieron más de mil por ciento, por la presencia de especies como jurel, tollo, pota, choro y tiburón diamante, entre otras; así como por su estado congelado (733,0 por ciento), por la mayor captura de perico, pota y lisa.
- En el periodo acumulado a julio, el sector pesca viene contrayéndose 43,9 por ciento en relación al mismo periodo del año anterior, ante la menor captura de anchoveta para el consumo industrial (-57,4 por ciento) registrado en los puertos de Ilo y Pacocha. Por lo contrario, creció la extracción de recursos marinos para el consumo humano directo en 41,1 por ciento, impulsado por el consumo en estado fresco (42,2 por ciento) de especies tales como tiburón azul, cojinova, corvina, jurel, lisa, lorna, tollo, pota, choro, cangrejo, entre otras; y por el consumo de congelado (38,9 por ciento) por la mayor captura de pota.

**CUADRO N° 4  
SECTOR PESCA 1/**

	Julio			Enero - Julio		
	2018	2019	Var.%	2018	2019	Var.%
<b>Consumo Humano Directo</b>	<b>437</b>	<b>4 339</b>	<b>892,8</b>	<b>11 111</b>	<b>15 680</b>	<b>41,1</b>
Fresco	260	2 876	3/	7 518	10 691	42,2
Congelado	176	1 463	733,0	3 584	4 977	38,9
<b>Consumo Humano Indirecto</b>	<b>22 762</b>	<b>0</b>	<b>-100,0</b>	<b>116 098</b>	<b>49 499</b>	<b>-57,4</b>
<b>SECTOR PESCA 2/</b>			<b>-65,7</b>			<b>-43,9</b>

1/ Cifras preliminares.

2/ A precios de 2007.

3/ variación mayor a 1000 por ciento

Fuente: Ministerio de la Producción.

Elaboración: BCRP - Sucursal Arequipa. Departamento de Estudios Económicos.

- En julio, el **precio promedio internacional de la harina de pescado** fue US\$ 1 508 por tonelada, lo que significó un crecimiento de 2,2 por ciento en el periodo interanual; mientras que, reportó una contracción de 1,1 por ciento en el periodo mensual.

**GRÁFICO N° 1  
COTIZACIÓN INTERNACIONAL DE HARINA DE PESCADO  
(Hamburgo - US\$/TM)**

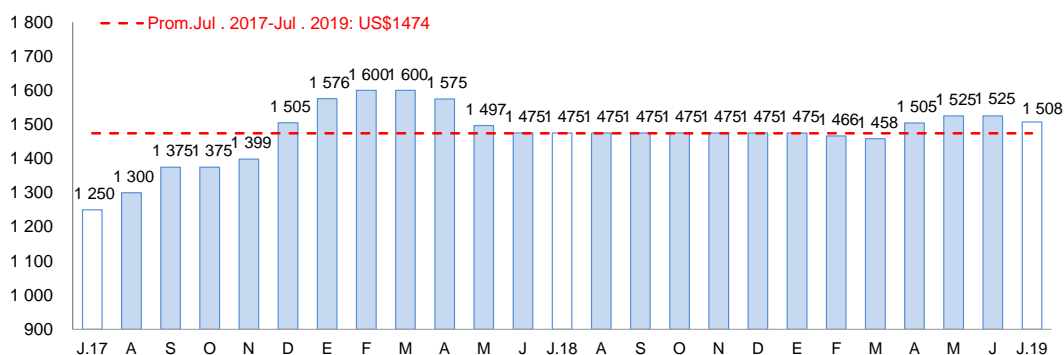

Fuente: Reuters y Bloomberg.

Elaboración: BCRP – Sucursal Arequipa. Departamento de Estudios Económicos.

### 1.3 Sector minería

- En julio, la **actividad minera** se contrajo 7,9 por ciento en el periodo interanual, debido a los menores volúmenes de producción de cobre (-4,8 por ciento) y molibdeno (-20,2 por ciento) ante la menor recuperación de los minerales en el proceso de flotación en la unidad minera acumulación Cuajone de la empresa minera Southern Perú Copper Corporation (SPCC). Asimismo, coadyuvaron a este resultado negativo, la menor producción de oro (-21,5 por ciento) y plata (-18,8 por ciento), ante la menor recuperación de los minerales en el proceso de lixiviación en la unidad minera Mariela de la empresa Aruntani S.A.C. A nivel regional, Moquegua se posicionó como el tercer productor de molibdeno a nivel nacional, al contribuir con el 9,9 por ciento, por debajo de Arequipa y Tacna; mientras que, es la séptima región con la mayor producción cuprífera, con una participación de 6,9 por ciento.

**CUADRO N° 5**  
**SECTOR MINERIA 1/**  
(Variación % real respecto a similar periodo del año anterior)

Mineral	Estructura Porcentual 2017 2/	Julio				Enero - Julio			
		2018	2019	Var.%	Contribución al crecimiento 3/	2018	2019	Var.%	Contribución al crecimiento 3/
Cobre (TMF)	76,7	14 809	14 105	-4,8	-3,8	89 306	87 134	-2,4	-2,0
Oro (KFG)	1,2	30	23	-21,5	-0,1	259	304	17,3	0,2
Plata (KGF)	3,2	7 538	6 118	-18,8	-0,5	51 948	43 369	-16,5	-0,5
Molibdeno (TMF)	19,0	298	238	-20,2	-3,4	1 617	1 692	4,7	0,7
<b>SECTOR MINERÍA 2/</b>	<b>100,0</b>			<b>-7,9</b>	<b>-7,9</b>			<b>-1,6</b>	<b>-1,6</b>

1/ Cifras preliminares.

2/ A precios de 2007.

3/ En base a la estructura de similar periodo de 2018.

Fuente: Ministerio de Energía y Minas.

Elaboración: BCRP - Sucursal Arequipa. Departamento de Estudios Económicos.

- Entre enero y julio, el dinamismo del sector no fue diferente, al registrar una contracción de 1,6 por ciento con respecto al mismo periodo del año anterior, registrando su cuarta caída en lo que va del año. Este resultado obedeció a la menor producción de cobre (-2,4 por ciento) y plata (-16,5 por ciento); en contraste, se reportaron mayores volúmenes de oro (17,3 por ciento) y molibdeno (4,7 por ciento), que atenuaron parcialmente el resultado final del sector. En el mismo periodo, a nivel de regiones, Moquegua se mantiene con el tercer productor de molibdeno del Perú, al contribuir con el 10,8 por ciento de la producción nacional; en tanto que, se posiciona con el séptimo productor del metal rojo del país, al participar del 6,2 por ciento.

**GRÁFICO N° 2**  
**VARIACION DE LA PRODUCCIÓN MINERA**  
(Variación % real respecto a similar mes del año anterior)

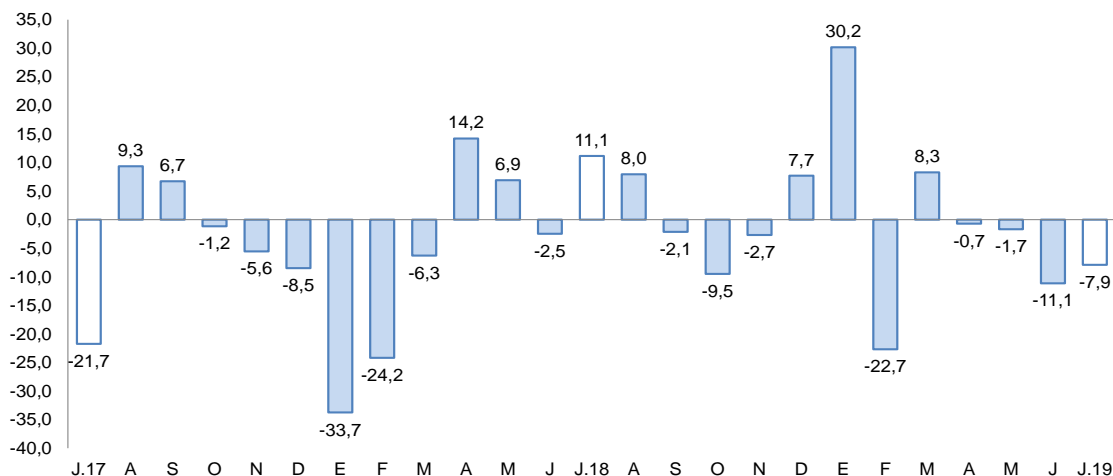

Fuente: Ministerio de Energía y Minas.

Elaboración: BCRP, Sucursal Arequipa, Departamento de Estudios Económicos.



- En el periodo acumulado a julio, la región Moquegua viene liderando las inversiones mineras del Perú con una participación del 20,6 por ciento, sumando un total de US\$ 621 millones. El mayor flujo de inversiones se debe a la plena construcción del proyecto Quellaveco por la empresa minera Anglo American Quellaveco S.A, cuya inversión ascendió a US\$ 555 millones y lo que significó un crecimiento de 190,8 por ciento con respecto a similar periodo del año previo, principalmente en los rubros de equipamiento minero, infraestructura y otros.
- La **cotización internacional de los principales metales**, en julio, registraron resultados favorables en comparación a su desempeño en los meses anteriores, a excepción del zinc que registró un resultado negativo. En particular, el precio promedio del cobre (US\$/TM 5 940) aumentó 1,2 por ciento debido a menores expectativas del cambio de la tasa de interés de la *Federal Reserve* (FED Banco Central de EUA). Por su parte, el precio promedio del oro (US\$/oz.tr. 1 413), plata (US\$/oz.tr. 16) y plomo (CUS\$/lb. 90) aumentaron en 4,0 por ciento, 4,9 por ciento y 4,4 por ciento, respectivamente. En contraste, decreció el precio promedio del zinc (CUS\$/lb. 111) en 6,3 por ciento.

## 2. Otros indicadores sectoriales

### 2.1 Sector manufactura

- En el mes de julio, la **actividad fabril** regional registró una contracción de 8,8 por ciento, principalmente por el menor volumen de producción minera, como cobre blíster (-9,0 por ciento), cátodos de cobre (-6,9 por ciento) y plata refinada (-27,2 por ciento). De otro lado, se reportó un mayor dinamismo en la producción de oro refinado (4,6 por ciento) y conservas y congelado de pescado, resultados que atenuaron parcialmente el resultado final del sector.

**CUADRO N° 6**  
**SECTOR MANUFACTURA 1/ 2/**  
(Variación % real respecto a similar periodo del año anterior)

Ramas de actividad	Estructura porcentual 2017	Julio		Enero - Julio	
		Var.%	Contribución 3/	Var.%	Contribución 3/
<b>MANUFACTURA PRIMARIA</b>					
Conservas y congelado pescado	0,5	4/	0,8	41,2	0,2
Harina y aceite de pescado	0,2	-100,0	-1,5	-49,3	-0,5
Cobre blíster	50,8	-9,0	-4,5	-4,4	-2,1
Cátodos de cobre	46,6	-6,9	-3,2	-13,0	-6,3
Oro refinado	0,2	4,6	0,0	-21,1	-0,1
Plata refinada	1,6	-27,2	-0,4	-27,6	-0,5
<b>SECTOR MANUFACTURA</b>	<b>100,0</b>	<b>-8,8</b>	<b>-8,8</b>	<b>-9,3</b>	<b>-9,3</b>

1/ Cifras preliminares.

2/ A precios de 1994.

3/ En base a la estructura de similar periodo de 2018.

4/ Variación mayor a 1 000 por ciento.

Fuente: Ministerios de la Producción y de Energía y Minas

Elaboración: BCRP, Sucursal Arequipa. Departamento de Estudios Económicos.

- En el periodo acumulado entre enero y julio, el sector mostró una caída de 9,3 por ciento frente a su comparativo interanual, debido a la menor extracción minera. Al respecto, se evidenciaron caídas en la producción de cátodos de cobre (-13,0 por ciento) y cobre blíster (-4,4 por ciento), así como en los procesos de refinación de plata (-27,6 por ciento) y oro (-21,1 por ciento). En contraste, se registró una mayor producción de conservas y congelado de pescado (41,2 por ciento), lo que contrarrestó el resultado final del sector en el período.

**GRAFICO N° 3**  
**VARIACIÓN DE LA MANUFACTURA PRIMARIA**  
(Variación % real respecto a similar mes del año anterior)

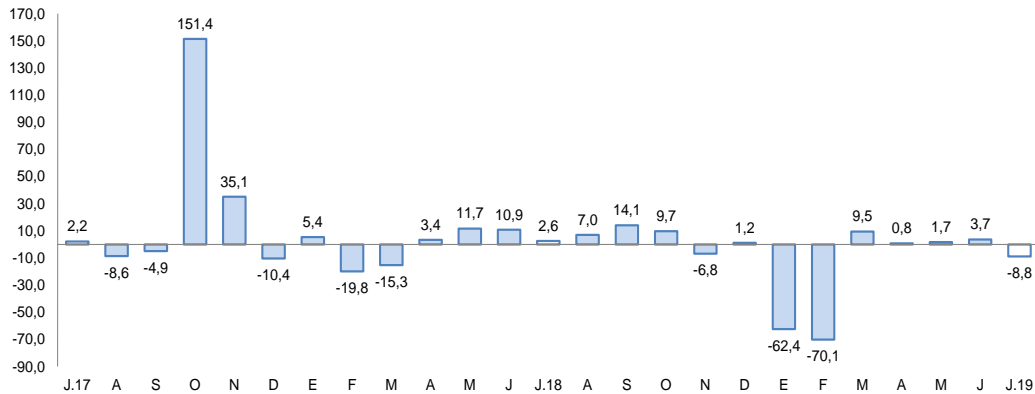

Fuente: Empresas Industriales.  
Elaboración: BCRP, Sucursal Arequipa, Departamento de Estudios Económicos

## 2.2 Arribos a los establecimientos de hospedaje

- En mayo, el **arribo de turistas** a la región fue 20 311 visitantes lo que representó un incremento de 9,1 por ciento respecto al periodo comparativo interanual, impulsado por la mayor afluencia de los turistas nacionales (9,8 por ciento); en tanto que, las visitas de turistas extranjeros disminuyeron en 3,5 por ciento, contrarrestando parcialmente el resultado final del sector. Respecto a su procedencia, los turistas extranjeros fueron fundamentalmente de Chile (34,0 por ciento), Venezuela (19,7 por ciento), Estados Unidos de América (7,7 por ciento) y Bolivia (7,6 por ciento); mientras que, en el caso de los turistas nacionales, procedieron principalmente de Arequipa (25,3 por ciento), Lima (25,0 por ciento), Tacna (10,6 por ciento) y Madre de Dios (7,0 por ciento). El promedio de permanencia de turistas nacionales y extranjeros fue de 1,51 y 1,75 días, respectivamente.

**GRAFICO N° 4**  
**VARIACION DE ARRIBOS A ESTABLECIMIENTOS DE HOSPEDAJE**  
(Variación %)

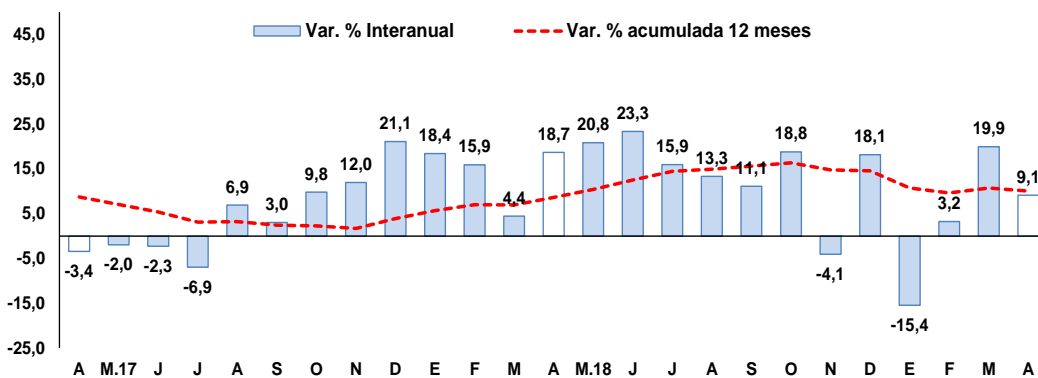

Fuente: Encuesta Mensual a Establecimientos de Hospedaje- MINCETUR.  
Elaboración: BCRP, Sucursal Arequipa, Departamento de Estudios Económicos.

- En el periodo acumulado a mayo, el número de turistas que visitó Moquegua fue de 109 807, registrando un crecimiento de 5,7 por ciento respecto al mismo periodo del año anterior, principalmente por la mayor afluencia de turistas nacionales (5,4 por ciento) y, en menor medida, por el crecimiento de las visitas de turistas extranjeros (11,4 por ciento).

## II. SECTOR EXTERNO

### 1. Exportaciones

- En julio, las **exportaciones** totalizaron US\$ 260,4 millones, monto superior en 18,4 por ciento en el periodo interanual, explicado por los mayores despachos de productos tradicionales (18,8 por ciento) asociado a envíos de productos mineros (20,0 por ciento) como cobre y oro; además, de los mayores embarques de productos no tradicionales (5,6 por ciento) relacionado a la mayor demanda externa de productos pesqueros (83,7 por ciento) como crustáceos y moluscos congelados.

**CUADRO N° 7**  
**EXPORTACIONES POR GRUPO DE PRODUCTOS 1/**  
(Valor FOB en millones de US\$)

TIPO	Julio			Enero-Julio		
	2018	2019	Var.%	2018	2019	Var.%
<b>PRODUCTOS TRADICIONALES</b>	<b>213,3</b>	<b>253,4</b>	<b>18,8</b>	<b>1112,9</b>	<b>1249,3</b>	<b>12,3</b>
Pesqueros	2,1	0,0	-100,0	18,0	17,5	-2,8
Agrícolas	0,0	0,0	-	0,0	0,0	-
Mineros	211,2	253,4	20,0	1095,0	1231,9	12,5
Petróleo y derivados	0,0	0,0	-	0,0	0,0	-
<b>PRODUCTOS NO TRADICIONALES</b>	<b>6,6</b>	<b>7,0</b>	<b>5,6</b>	<b>37,0</b>	<b>50,7</b>	<b>37,1</b>
Agropecuarios	0,0	0,0	-	0,9	1,0	9,5
Pesqueros	0,7	1,3	83,7	8,0	10,5	31,7
Textiles	0,0	0,0	-100,0	0,0	0,0	-100,0
Maderas, papeles y sus derivados	0,0	0,0	-	0,0	0,0	-
Químicos	5,9	5,0	-16,4	26,0	36,7	41,4
Minerales no metálicos	0,0	0,0	-	0,0	0,0	-
Sidero-metalúrgicos	0,0	0,3	-	1,0	1,2	19,0
Metal-mecánicos	0,0	0,0	-	0,2	0,0	-100,0
Otros	0,0	0,4	-	1,0	1,3	28,6
<b>TOTAL EXPORTACIONES</b>	<b>219,9</b>	<b>260,4</b>	<b>18,4</b>	<b>1149,9</b>	<b>1300,1</b>	<b>13,1</b>

1/ Cifras preliminares.

Fuente: SUNAT.

Elaboración: BCRP, Sucursal Arequipa. Departamento de Estudios Económicos.

- Entre enero y julio, las exportaciones regionales sumaron US\$ 1 300,1 millones, lo que significó un incremento de 13,1 por ciento con relación al mismo periodo del año 2018. Este resultado se sustenta en los mayores envíos de productos tradicionales (12,3 por ciento) vinculado a productos mineros (12,5 por ciento) como cobre (concentrado y cátodos), molibdeno, plata y oro. De igual forma, se expandieron los despachos de productos no tradicionales (37,1 por ciento), ante la mayor demanda externa por productos químicos (41,4 por ciento) como ácido sulfúrico dirigido a Chile y República Dominicana; pesqueros (31,7 por ciento) como crustáceos y moluscos congelados; agropecuarios (9,5 por ciento) como palta y piscos; sidero metalúrgicos (19,0 por ciento), entre los principales.
- Entre enero y julio, los **principales países destino** de las exportaciones se concentraron en cuatro países, los que representaron el 74,3 por ciento del valor total exportado. En primer lugar, se registró a la República Popular China (48,5 por ciento), seguido de Corea del Sur (9,1 por ciento), Italia (9,0 por ciento) y Brasil (7,7 por ciento). A nivel de productos, a la República Popular China se enviaron principalmente, cátodos de cobre refinado (64,6 por ciento) y minerales de cobre y sus concentrados (30,5 por ciento); a Corea del Sur, Italia y Brasil se despacharon cátodos de cobre refinado (84,6 por ciento, 99,1 por ciento y 100,0 por ciento, respectivamente).

- En el periodo acumulado a julio, los principales **productos exportados** fueron básicamente productos mineros, los que representaron el 94,1 por ciento del total exportado. Entre los productos más vendidos se registraron, en primer lugar, a los cátodos de cobre refinado (57,4 por ciento), enviados principalmente a China (54,6 por ciento), Italia (15,5 por ciento) y Brasil (13,5 por ciento); seguido de concentrados de cobre y molibdeno, con una participación de 29,2 por ciento y 6,1 por ciento del total exportado, respectivamente.

### III. CRÉDITO Y DEPÓSITOS

#### 1. Créditos

- Al cierre del mes de julio, los **créditos** en la región alcanzaron un saldo de S/ 1 514 millones, lo que representó una expansión de 8,3 por ciento respecto al período comparativo interanual. A nivel de instituciones, el Banco de la Nación colocó el 3,0 por ciento del total de operaciones y sus saldos se contrajeron en 5,6 por ciento; la Banca Múltiple, capturó el 68,2 por ciento de las colocaciones, mostrando una alza de 6,4 por ciento; en tanto que, las Instituciones No Bancarias participaron con el 28,8 por ciento restante y se expandieron en 14,7 por ciento. Dentro de este último grupo, las Cajas Municipales participaron del 23,1 por ciento de las colocaciones y las Financieras del 5,7 por ciento del total de créditos, reportando crecimientos de 14,1 y 17,3 por ciento, respectivamente.

**CUADRO N° 8**  
**CREDITO DIRECTO**  
(Saldos en millones de soles)

	Estructura % Jun-19	Julio		Var.% Nominal Jul-19 / Jul-18
		2018	2019	
<b>Banco de la Nación 1/</b>	<b>3,0</b>	<b>48</b>	<b>45</b>	<b>-5,6</b>
<b>Agrobanco 2/</b>	<b>0,0</b>	<b>0</b>	<b>0</b>	<b>-</b>
<b>Banca múltiple</b>	<b>68,2</b>	<b>970</b>	<b>1 033</b>	<b>6,4</b>
<b>Instituciones no bancarias</b>	<b>28,8</b>	<b>380</b>	<b>436</b>	<b>14,7</b>
Financieras	5,7	74	87	17,3
Cajas Municipales	23,1	306	349	14,1
Cajas Rurales	0,0	0	0	-
Edpymes	0,0	0	0	-
Arrendamiento Financiero	0,0	0	0	-
<b>TOTAL</b>	<b>100,0</b>	<b>1 398</b>	<b>1 514</b>	<b>8,3</b>
<b>Empresas</b>	67,4	964	1 020	5,8
<b>Personas</b>	32,6	434	494	13,8
Consumo	23,3	328	352	7,5
Hipotecario	9,4	106	142	33,2
MN	75,4	1 026	1 142	11,3
ME	24,6	372	372	0,0
ME (Millo.US\$)		114	112	-1,1

1/ Considera sólo los créditos de consumo e hipotecario.

2/ No considera los créditos a las demás empresas del sistema financiero.

Fuente: SBS y AFP.

Elaboración: BCRP, Sucursal Arequipa. Departamento de Estudios Económicos.

- Por **tipo de moneda**, los créditos estuvieron conformados un 75,4 por ciento por moneda local, mostrando un alza de 11,3 por ciento respecto al mismo período del año anterior; mientras que, las operaciones en moneda extranjera, representaron el 24,6 por ciento restante, no mostrando variación respecto a su comparativo interanual. De esta manera, el **coeficiente de dolarización** fue de 24,6 por ciento, localizándose en 2,0 puntos porcentuales por debajo del valor registrado en similar período de 2018.

- Con respecto al **tipo de crédito**, las operaciones orientadas a las empresas participaron del 67,4 por ciento del total, registrando un alza en sus saldos de 5,8 por ciento. De otro lado, los créditos enfocados a personas representaron el 32,6 por ciento restante de las colocaciones, expandiendo sus saldos en 13,8 por ciento y, al interior de ellos, los préstamos de consumo e hipotecarios reportaron crecimientos de 7,5 y 33,2 por ciento, respectivamente.

**GRAFICO N° 5**  
**VARIACIÓN DE LOS CRÉDITOS**  
(Variación % respecto a similar mes del año anterior)

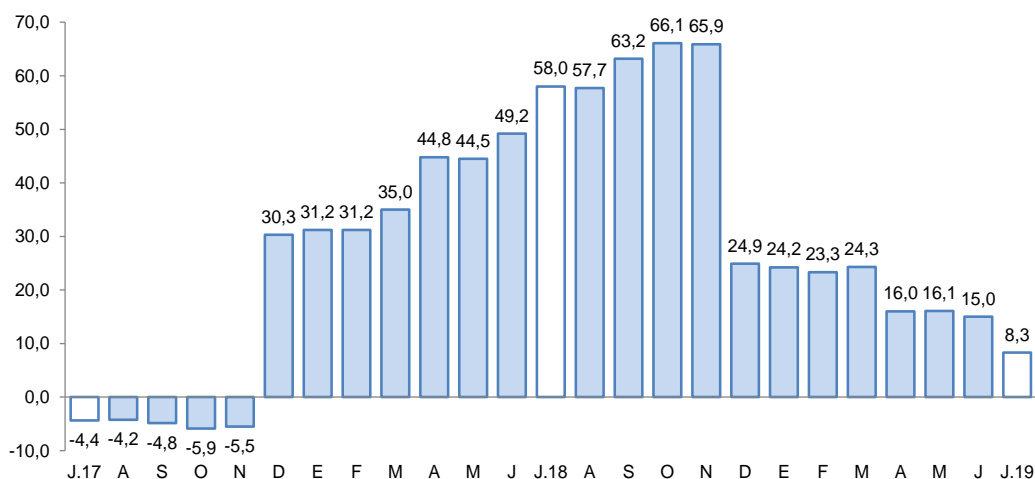

Fuente: Superintendencia de Banca, Seguros y AFP.  
Elaboración: BCRP, Sucursal Arequipa, Departamento de Estudios Económicos.

- La **cartera morosa**, en junio, fue equivalente a una tasa 2,8 por ciento, lo que significó una caída de 0,4 puntos porcentuales respecto a su comparativo interanual. Por tipo de empresa, las Cajas Municipales y las Empresas Financieras mostraron las tasas más elevadas, con el 6,2 y 3,5 por ciento, respectivamente; en tanto que, la Banca Múltiple y el Banco de la Nación registraron tasas de 1,7 y 1,8 por ciento, respectivamente.

**GRAFICO N° 6**  
**TASA DE MOROSIDAD 1/2/**  
(Porcentaje)

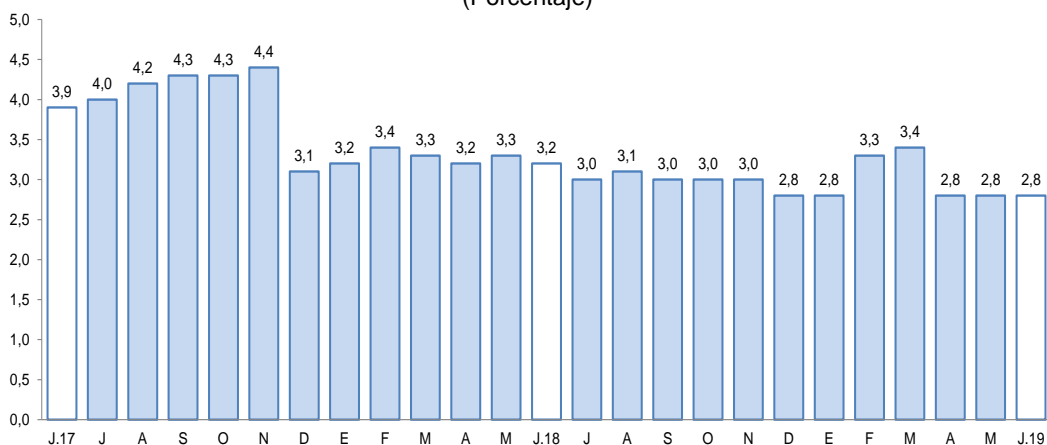

1/ Preliminar.  
2/ Morosidad = (créditos vencidos + créditos en cobranza judicial) / colocaciones brutas.  
Elaboración: BCRP, Sucursal Arequipa, Departamento de Estudios Económicos.



## 2. Depósitos

- Al finalizar el mes de julio, el saldo de **depósitos** fue equivalente a S/ 1 162 millones, lo que significó un incremento de 13,8 por ciento frente al período comparativo interanual. A nivel de instituciones, las captaciones del Banco de la Nación concentraron el 16,1 por ciento del total de operaciones y sus saldos se expandieron en 1,6 por ciento; los depósitos de la Banca Múltiple participaron del 65,0 por ciento de las captaciones, mostrando un incremento de 19,7 por ciento; mientras que, los depósitos de las Instituciones No Bancarias participaron con el 18,9 por ciento, y alcanzaron un alza de 6,8 por ciento, fundamentalmente por las mayores captaciones de las Cajas Municipales (6,6 por ciento).

**CUADRO N° 9**  
**DEPÓSITOS**  
(Saldos en millones de soles)

	Estructura %	Julio		Var.% Nominal
		Jun-19	2018	2019
<b>Banco de la Nación</b>	<b>16,1</b>	<b>183</b>	<b>186</b>	<b>1,6</b>
<b>Banca múltiple</b>	<b>65,0</b>	<b>631</b>	<b>756</b>	<b>19,7</b>
<b>Instituciones no bancarias</b>	<b>18,9</b>	<b>206</b>	<b>220</b>	<b>6,8</b>
Fianancieras	1,6	17	18	9,6
Cajas Municipales	17,3	189	201	6,6
Cajas Rurales	0,0	0	0	-
<b>TOTAL</b>	<b>100,0</b>	<b>1021</b>	<b>1 162</b>	<b>13,8</b>
Vista	21,5	226	249	10,2
Ahorro	49,4	485	574	18,3
A plazo	29,1	309	339	9,4
MN	79,1	804	918	14,3
ME	20,9	217	243	12,2
ME (Mill. US\$)		66	74	10,9

Fuente: SBS y AFP

Elaboración: BCRP, Sucursal Arequipa. Departamento de Estudios Económicos.

- Por **tipo de moneda**, los depósitos estuvieron compuestos en un 79,1 por ciento por moneda nacional, mostrando un alza de 14,3 por ciento; en tanto que, las operaciones en moneda extranjera participaron del 20,9 por ciento restante y reportaron una expansión de 12,2 por ciento. El **coeficiente de dolarización** de los depósitos fue de 20,9 por ciento, lo que representó una ligera caída de 0,3 puntos porcentuales respecto a su comparativo interanual.
- En cuanto a la **modalidad de captación**, los mayores concentraciones fueron dirigidas hacia los depósitos de ahorro, los que representaron el 49,4 por ciento del total, incrementándose en 18,3 por ciento respecto al período comparativo interanual; seguidos de los depósitos a plazo, que alcanzaron un 29,1 por ciento de participación y cuyos saldos se expandieron en 9,4 por ciento; y, finalmente, de los depósitos a la vista, que concentraron del 21,5 por ciento de las operaciones y registraron un alza de 10,2 por ciento.

**GRÁFICO Nº 7**  
**VARIACION DE LOS DEPÓSITOS**  
(Variación % respecto a similar mes del año anterior)

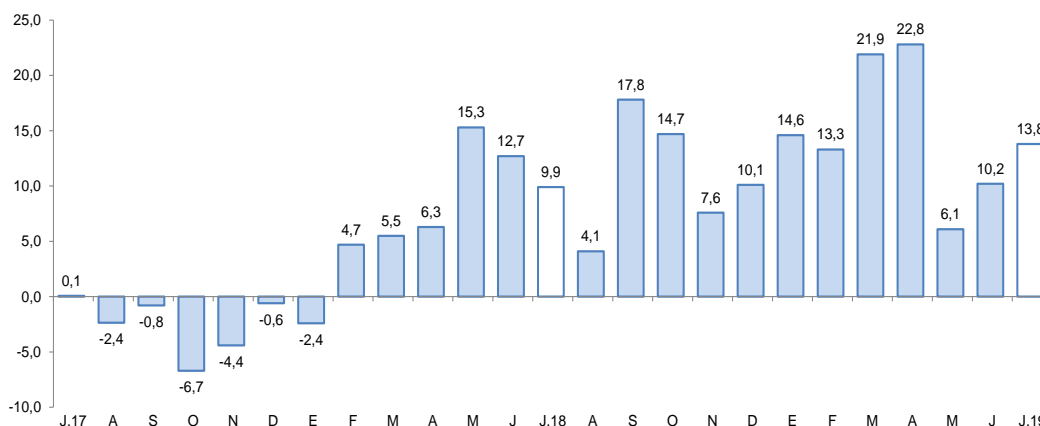

Fuente: Superintendencia de Banca, Seguros y AFP.  
Elaboración: BCRP, Sucursal Arequipa, Departamento de Estudios Económicos.

- El **ratio colocaciones/depósitos**, en julio 2019, alcanzó a 1,30, resultado que fue superior al reportado el mismo mes del año anterior (1,37).

#### IV. EJECUCION DEL PRESUPUESTO DE GASTOS DEL GOBIERNO GENERAL

##### 1. Ejecución del gasto corriente no financiero

- En julio, la ejecución del gasto corriente sumó S/ 79 millones, lo que significa un decremento real de -3,8 por ciento en el periodo comparativo, resultado sustentado en el menor gasto del Gobierno regional (-24,3 por ciento) y, en menor grado, de los Gobiernos locales (-1,8 por ciento); no obstante, el Gobierno nacional reportó un incremento de 18,1 por ciento.
- A nivel de rubros, Transferencias registró un menor gasto, -14,9 por ciento respecto al periodo interanual, a causa de los menores desembolsos del Gobierno regional (-80,1 por ciento) y Gobierno locales (-39,5 por ciento), aunque el Gobierno nacional registró un incremento de 17,5 por ciento. El rubro Bienes y Servicios se retrajo 7,9 por ciento, resultado que obedeció a una contracción en el gasto del Gobierno regional (-35,2 por ciento), a pesar de los mayores gastos del Gobierno nacional y los Gobiernos locales que registraron alzas de 18,0 y 1,2 por ciento, respectivamente. De igual forma, el rubro Remuneraciones registró una expansión de 8,3 por ciento, impulsado por el alza en el gasto del Gobierno nacional (19,1 por ciento) y Gobierno regional (5,4 por ciento), resultado atenuado por los Gobiernos locales que registraron caídas (-0,5 por ciento).
- En el periodo acumulado, el gasto corriente fue de S/ 429 millones, lo que representa un crecimiento real de 5,2 por ciento respecto al periodo comparativo, impulsado principalmente por los mayores desembolsos del Gobierno nacional (10,5 por ciento) y de los Gobiernos locales (8,6 por ciento), resultado atenuado por la caída marginal del gasto por parte del Gobierno regional (-0,8 por ciento). En cuanto a rubros, las Remuneraciones crecieron 1,7 por ciento, por el mayor gasto del Gobierno nacional (3,7 por ciento) y Gobierno regional (1,3 por ciento), pese al menor gasto de los Gobiernos locales (-2,0 por ciento). El rubro Bienes y Servicios registró un alza de 5,6 por ciento, impulsado por el mayor gasto de los Gobiernos locales (16,3 por ciento) y del Gobierno nacional (8,9 por ciento). De igual manera, las Transferencias muestran una expansión de 13,6 por ciento, explicado básicamente por el mayor desembolso del Gobierno nacional (18,7 por ciento) y, en menor medida, del Gobierno nacional (5,0 por ciento), atenuado por el menor desembolso de los Gobiernos locales (-21,7 por ciento).



**CUADRO Nº 10**  
**MOQUEGUA: EJECUCION DEL GASTO CORRIENTE NO FINANCIERO 1/2**  
(Millones de soles)

	Julio			Enero - Julio		
	2018	2019	Var.% real	2018	2019	Var.% real
<b>I. GASTOS CORRIENTES</b>	<b>81</b>	<b>79</b>	<b>-3,8</b>	<b>399</b>	<b>429</b>	<b>5,2</b>
<b>Gobierno nacional</b>	<b>32</b>	<b>38</b>	<b>18,1</b>	<b>151</b>	<b>170</b>	<b>10,5</b>
<b>Gobierno regional</b>	<b>35</b>	<b>27</b>	<b>-24,3</b>	<b>175</b>	<b>178</b>	<b>-0,8</b>
<b>Gobiernos locales</b>	<b>14</b>	<b>14</b>	<b>-1,8</b>	<b>73</b>	<b>81</b>	<b>8,6</b>
<b>Remuneraciones</b>	<b>32</b>	<b>35</b>	<b>8,3</b>	<b>203</b>	<b>211</b>	<b>1,7</b>
Gobierno nacional	9	11	19,1	62	66	3,7
Gobierno regional	18	20	5,4	118	123	1,3
Gobiernos locales	5	5	-0,5	23	23	-2,0
<b>Bienes y Servicios</b>	<b>23</b>	<b>22</b>	<b>-7,9</b>	<b>117</b>	<b>127</b>	<b>5,6</b>
Gobierno nacional	6	7	18,0	32	35	8,9
Gobierno regional	8	6	-35,2	39	36	-9,7
Gobiernos locales	9	9	1,2	46	55	16,3
<b>Transferencias 1/</b>	<b>26</b>	<b>23</b>	<b>-14,9</b>	<b>79</b>	<b>91</b>	<b>13,6</b>
Gobierno nacional	17	20	17,5	57	69	18,7
Gobierno regional	8	2	-80,1	18	19	5,0
Gobiernos locales	1	1	-39,5	4	3	-21,7
<b>II. FORMACIÓN BRUTA DE CAPITAL</b>	<b>57</b>	<b>29</b>	<b>-49,6</b>	<b>206</b>	<b>178</b>	<b>-15,7</b>
<b>Gobierno nacional</b>	<b>16</b>	<b>8</b>	<b>-49,3</b>	<b>50</b>	<b>72</b>	<b>39,7</b>
<b>Gobierno regional</b>	<b>13</b>	<b>10</b>	<b>-25,0</b>	<b>69</b>	<b>33</b>	<b>-53,7</b>
<b>Gobiernos locales</b>	<b>29</b>	<b>12</b>	<b>-60,5</b>	<b>87</b>	<b>73</b>	<b>-17,3</b>
<b>III OTROS GASTOS DE CAPITAL 2/</b>	<b>0</b>	<b>1</b>	<b>-</b>	<b>1</b>	<b>1</b>	<b>11,3</b>
<b>GASTO NO FINANCIERO TOTAL (I+II+III)</b>	<b>138</b>	<b>110</b>	<b>-22,1</b>	<b>606</b>	<b>608</b>	<b>-1,9</b>
<b>Gobierno nacional</b>	<b>48</b>	<b>47</b>	<b>-2,8</b>	<b>201</b>	<b>243</b>	<b>17,9</b>
<b>Gobierno regional</b>	<b>47</b>	<b>37</b>	<b>-24,5</b>	<b>245</b>	<b>211</b>	<b>-15,8</b>
<b>Gobiernos locales</b>	<b>43</b>	<b>26</b>	<b>-41,1</b>	<b>160</b>	<b>154</b>	<b>-5,6</b>

1/ Información actualizada al 31 de julio de 2019.

2/ Comprende el gasto en remuneraciones, bienes y servicios y pensiones.

Fuente: MEF

Elaboración: BCRP, Sucursal Arequipa. Departamento de Estudios Económicos.

- En julio, la **inversión pública** (formación bruta de capital) sumó S/ 29 millones, reportando una contracción de 49,6 por ciento en términos reales respecto al mismo periodo del año anterior, a causa de la menor ejecución de los tres niveles de gobierno: Gobierno nacional (-49,3 por ciento), Gobierno regional (-25,0 por ciento) y, en mayor grado, de los Gobiernos locales (-60,5 por ciento).
- En el periodo acumulado, la inversión pública sumó S/ 178 millones, lo cual representa una contracción real de 15,7 por ciento, ante la retracción de la ejecución del Gobierno regional (-53,7 por ciento) y, en menor magnitud, de los Gobiernos locales (-17,3 por ciento), contrarrestado por la mayor ejecución del Gobierno nacional (39,7 por ciento).
- El avance de la inversión pública fue del 28,5 por ciento del PIM, proveniente de la ejecución del Gobierno nacional, 32,9 por ciento, mientras el Gobierno regional alcanzó un avance de 18,0 por ciento y los Gobiernos locales reportaron una ejecución acumulada de 32,7 por ciento.



**GRAFICO N° 8**  
**MOQUEGUA: VARIACION DE LA INVERSION PÚBLICA**  
(Variación % real)

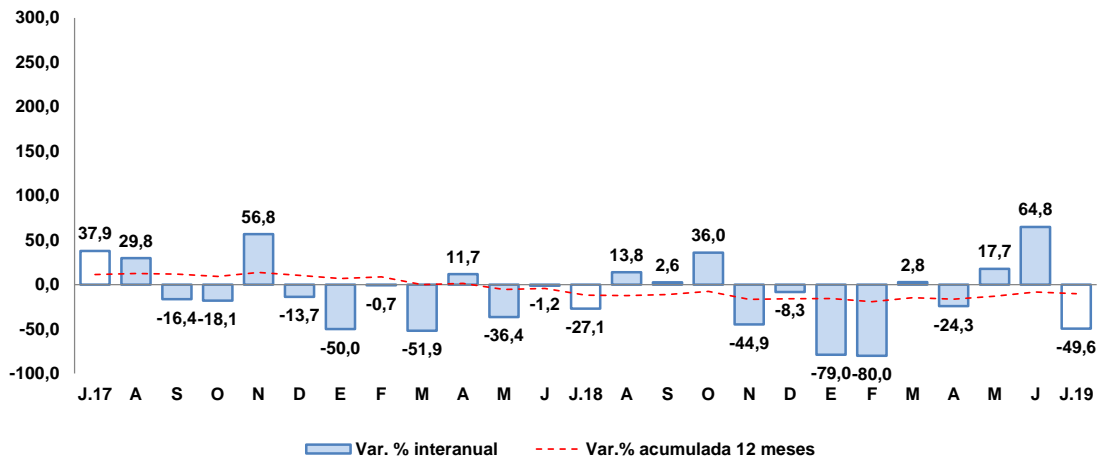

Fuente: MEF.

Elaboración: BCRP, Sucursal Arequipa, Departamento de Estudios Económicos.

- Los principales proyectos que se ejecutaron en los tres niveles de gobierno, en el mes de julio, fueron:

Por el **Gobierno nacional**:

- Renovación de línea de conducción y reparación de captación superficial de agua; en el servicio de agua potable del distrito y provincia de Ilo; con un monto de S/ 3,2 millones.
- Mejoramiento de la red vial departamental Moquegua - Arequipa; con un monto de inversión de S/ 2,0 millones.
- Creación de la infraestructura e implementación de la carrera profesional de Ingeniería de Minas de la Universidad Nacional de Moquegua, distrito de Moquegua, provincia de Mariscal Nieto; con un monto de S/ 543,5 mil.
- Mejoramiento de los servicios de administración de justicia de los Órganos Jurisdiccionales en la provincia de Ilo del distrito judicial Moquegua, con un monto de inversión de S/ 506,1 mil.
- Creación de la infraestructura e implementación básica en la carrera profesional de Ingeniería Ambiental de la Universidad Nacional de Moquegua - sede Ilo, distrito de Pacocha, provincia de Ilo; con un monto de S/ 445,9 mil.

Por el **Gobierno regional**:

- Mejoramiento e implementación de infraestructura del Instituto Superior Tecnológico Público José Carlos Mariátegui del distrito de Samegua, provincia Mariscal Nieto; con un monto de S/ 2,1 millones.
- Operación y mantenimiento - Pasto Grande; con un monto de inversión de S/ 1,1 millones.

- Instalación de infraestructura hidráulica para riego para la población de Querapi reasentada en la Pampa de Jaguay Rinconada, distrito de Moquegua, provincia Mariscal Nieto; con un monto de S/ 1,1 millones.
- Construcción de la carretera a nivel de trocha carrozable ruta tramo Quinistaquilla (Chimpapampa)- Yaragua – Yojo Emp. MO-102 (Cuchumbaya), distritos de Quinistaquillas – Cuchumbaya, provincia General Sánchez Cerro; con un monto de S/ 765,5 mil.
- Mejoramiento del servicio educativo de la Institución Educativa Modelo San Antonio del centro poblado San Antonio, distrito Moquegua, provincia Mariscal Nieto; con una inversión de S/ 523,2 mil.

Por los **Gobiernos locales:**

- Instalación de las redes de agua potable, alcantarillado y conexiones domiciliarias del programa municipal de vivienda Promuvi I del distrito El Algarrobal, provincia de Ilo; con un monto de S/ 716,8 mil.
- Mejoramiento del servicio de transitabilidad peatonal y vehicular en las calles de las Asociaciones de Vivienda Pequeños Artesanos, Vicente Zeballos, Los Tunales, Nueva Vida, Talleres Las Torres, Sol Eterno y Alto Andino de la junta vecinal II Liber; con un monto de inversión de S/ 663,5 mil.
- Mejoramiento del servicio de la infraestructura de riego canal madre del centro poblado de San Cristóbal, distrito San Cristóbal, provincia Mariscal Nieto; con un monto de S/ 641,6 mil.
- Mejoramiento e instalación del sistema de agua potable y alcantarillado del Centro Poblado Los Ángeles, distrito Moquegua, provincia Mariscal Nieto; con un monto de S/ 486,3 mil.
- Mejoramiento de pistas y veredas en las avenidas Paraíso, José Carlos Mariátegui y Avenida 1 de la Junta Vecinal Los Pioneros, Centro Poblado San Antonio, distrito de Moquegua, provincia de Mariscal Nieto; con una inversión de S/ 353,6 mil.

**V. ANEXOS**



ANEXO 1

MOQUEGUA: PRODUCCION AGROPECUARIA 1/  
(Toneladas métricas)

PRODUCTOS	2018						2019						PRODUCTOS	
	JUL	AGO	SEP	OCT	NOV	DIC	ENE	FEB	MAR	ABR	MAY	JUN		JUL
<b>AGRICOLA</b>														<b>AGRICOLA</b>
Alfalfa	43316	43137	43266	43321	43470	42868	47433	56484	54581	52140	53017	51628	51692	Alfalfa
Cebolla	0	0	0	0	0	89	228	114	781	452	0	0	0	Cebolla
Chirimoya	0	0	0	0	0	0	0	0	12	32	55	74	28	Chirimoya
Damasco	0	0	8	16	173	29	0	0	0	0	0	0	0	Damasco
Frijol grano seco	0	0	0	0	0	25	0	0	0	4	2	0	0	Frijol grano seco
Frijol vainita	29	25	19	17	42	29	47	20	17	29	28	27	29	Frijol vainita
Haba grano seco	6	2	2	4	17	3	0	0	0	44	98	0	0	Haba grano seco
Lima	88	88	91	94	57	42	45	113	114	62	59	38	78	Lima
Maiz Amilaceo	34	2	0	2	0	3	14	11	10	185	445	80	7	Maiz Amilaceo
Maiz Chala	314	63	0	189	190	1441	1246	668	294	385	421	306	120	Maiz Chala
Maiz Cholo	0	0	46	0	0	109	148	137	154	53	0	0	28	Maiz Cholo
Manzana	0	0	0	0	0	0	89	147	110	142	96	0	0	Manzana
Olivo	44	108	80	0	0	0	0	0	0	0	0	26	83	Olivo
Orégano	5	8	111	64	800	237	63	11	14	267	584	191	5	Orégano
Palto	311	327	215	460	286	301	0	294	435	736	1024	1425	920	Palto
Papa	146	148	0	76	119	206	572	1153	1297	2211	968	172	134	Papa
Tuna	96	60	32	57	75	404	189	295	475	538	365	206	113	Tuna
Vid	0	0	0	0	0	0	36	99	1020	510	1539	2231	0	Vid
<b>Otros Agrícolas</b>														<b>Otros Agrícolas</b>
Ají pprika	0	0	0	0	0	0	0	0	0	0	0	0	0	Ají pprika
Ciroleo	0	0	3	5	99	24	0	0	0	0	0	0	0	Ciroleo
Haba grano verde	0	0	0	0	23	18	0	40	104	121	36	0	0	Haba grano verde
Lcuma	0	0	6	0	0	0	0	23	45	9	20	18	6	Lcuma
Maiz amarillo duro	8	7	0	11	12	26	52	25	16	7	10	26	6	Maiz amarillo duro
Maiz morado	19	0	13	0	0	9	28	47	30	12	13	0	6	Maiz morado
Melocotn	0	0	0	0	0	19	49	33	17	46	0	0	0	Melocotn
Pera	0	0	0	0	11	11	10	84	30	0	0	0	0	Pera
Quinoa	4	0	0	0	0	0	0	0	0	3	31	4	0	Quinoa
Sanda	0	0	0	0	200	296	50	0	0	0	0	0	0	Sanda
Tomate	9	71	0	0	0	0	48	0	0	0	0	29	0	Tomate
Zapallo	0	236	245	362	0	154	15	25	0	0	22	0	0	Zapallo
<b>PECUARIO</b>														<b>PECUARIO</b>
Carne de ave	22	22	14	16	22	14	13	14	12	14	12	11	24	Carne de ave
Carne de alpaca	16	14	12	10	9	10	11	9	10	11	11	13	14	Carne de alpaca
Carne de ovino	8	7	6	7	6	7	6	6	7	8	9	8	8	Carne de ovino
Carne de porcino	117	101	94	96	80	105	113	110	80	96	98	91	100	Carne de porcino
Carne de vacuno	56	51	49	48	67	97	79	69	73	76	63	45	53	Carne de vacuno
Huevo	28	28	30	34	32	29	27	28	34	28	31	26	27	Huevo
Leche	1428	1405	1366	1378	1374	1454	1526	1320	1445	1440	1515	1443	1450	Leche
<b>Otros Pecuarios</b>														<b>Otros Pecuarios</b>
Carne de llama	7	5	4	4	4	6	4	4	4	5	6	5	6	Carne de llama
Carne de caprino	1	1	1	1	1	1	1	1	1	1	1	1	1	Carne de caprino
Lana	0	0	1	1	1	0	0	0	0	0	0	0	0	Lana
Fibra de alpaca	0	1	3	10	55	8	3	0	2	3	0	0	0	Fibra de alpaca
Fibra de llama	0	0	1	2	3	1	0	0	0	0	0	0	0	Fibra de llama

1/ Cifras Preliminares

Fuente: Ministerio de Agricultura y Gerencia Regional de Agricultura y Riego - Moquegua.

Elaboracin: BCRP - Sucursal Arequipa. Departamento de Estudios Econmicos.



ANEXO 2

**MOQUEGUA: EXTRACCION DE ESPECIES HIDROBIOLOGICAS 1/  
(Toneladas métricas)**

ESPECIES	2018						2019							ESPECIES
	JUL	AGO	SET	OCT	NOV	DIC	ENE	FEB	MAR	ABR	MAY	JUN	JUL	
<b>CHD 2/</b>	<b>437</b>	<b>395</b>	<b>424</b>	<b>2 078</b>	<b>4 235</b>	<b>702</b>	<b>1 732</b>	<b>760</b>	<b>1 158</b>	<b>2 185</b>	<b>921</b>	<b>4 585</b>	<b>4 339</b>	<b>CHD 2/</b>
1. Fresco	260	296	231	1 200	3 216	575	809	664	897	1 826	605	3 015	2 876	1. Fresco
2. Congelado	176	99	190	877	1 018	125	922	94	259	357	313	1 569	1 463	2. Congelado
<b>CHI 3/</b>	<b>22 762</b>	<b>755</b>	<b>0</b>	<b>5 510</b>	<b>9 010</b>	<b>40</b>	<b>19 580</b>	<b>8 330</b>	<b>0</b>	<b>0</b>	<b>0</b>	<b>21 589</b>	<b>0</b>	<b>CHI 3/</b>

1/ Cifras preliminares

2/ Consumo Humano Directo

3/ Consumo Humano Indirecto

Fuente: Gerencia Regional de la Producción - Moquegua

Elaboración: BCRP - Sucursal Arequipa. Departamento de Estudios Económicos.



ANEXO 3

MOQUEGUA: PRODUCCIÓN MINERA 1/

PRODUCTOS	2018						2019							PRODUCTOS
	JUL	AGO	SET	OCT	NOV	DIC	ENE	FEB	MAR	ABR	MAY	JUN	JUL	
<b>MINERÍA METÁLICA</b>														<b>MINERÍA METÁLICA</b>
Cobre (TMF.)	14 809	14 851	14 539	14 381	14 256	15 461	12 650	7 683	12 982	13 440	14 300	11 973	14 105	Cobre (TMF.)
Oro (KGF.)	30	32	36	38	46	51	36	46	54	53	62	30	23	Oro (KGF.)
Plata (KGF.)	7 538	7 043	6 756	6 345	7 155	6 873	6 326	4 093	6 669	7 052	7 017	6 094	6 118	Plata (KGF.)
Molibdeno (TMF.)	298	331	330	263	257	302	232	159	274	228	301	260	238	Molibdeno (TMF.)

1/ Cifras preliminares

Fuente: Ministerio de Energía y Minas.

Elaboración: BCRP - Sucursal Arequipa. Departamento de Estudios Económicos.



**ANEXO 4**

**MOQUEGUA: ÍNDICE DE PRODUCCIÓN MANUFACTURERA 1/  
(Base 1994=100,0)**

DESCRIPCIÓN	2018						2019							
	JUL	AGO	SET	OCT	NOV	DIC	ENE	FEB	MAR	ABR	MAY	JUN	JUL	
<b>MANUFACTURA PRIMARIA</b>	<b>228,38</b>	<b>215,35</b>	<b>231,93</b>	<b>253,33</b>	<b>220,14</b>	<b>231,67</b>	<b>81,3</b>	<b>52,2</b>	<b>215,4</b>	<b>230,6</b>	<b>234,3</b>	<b>242,1</b>	<b>208,24</b>	<b>MANUFACTURA PRIMARIA</b>
Conservas y Congel. De Pescado	1,42	6,32	12,07	34,86	34,99	6,72	9,5	4,1	12,6	22,0	12,0	56,7	40,33	Conservas y Congel. De Pescado
Harina y Aceite de Pescado	144,46	4,89	0,00	31,55	52,65	0,00	109,6	51,9	0,0	0,0	0,0	132,0	0,00	Harina y Aceite de Pescado
Cobre Blister	467,04	438,79	484,39	541,55	479,71	471,09	58,5	137,5	512,0	501,0	486,1	506,9	424,96	Cobre Blister
Cátodos de Cobre	164,51	159,93	168,22	176,53	147,92	173,06	94,8	23,1	136,8	159,3	171,6	169,1	153,08	Cátodos de Cobre
Oro Refinado	206,17	172,43	172,81	193,30	164,57	171,43	123,4	41,1	41,1	171,4	137,1	104,8	215,74	Oro Refinado
Plata Refinada	113,39	115,59	112,29	115,59	116,69	116,69	66,1	66,1	33,0	110,1	110,1	77,1	82,56	Plata Refinada

1/ Cifras preliminares

Fuente: Empresas Industriales

Elaborado: BCRP, Sucursal Arequipa. Departamento de Estudios Económicos.



ANEXO 5

**MOQUEGUA: EXPORTACIONES POR TIPO DE PRODUCTO 1/**  
(Valor FOB - Millones de US\$)

DESCRIPCIÓN	2018						2019							DESCRIPCIÓN
	JUL	AGO	SET	OCT	NOV	DIC	ENE	FEB	MAR	ABR	MAY	JUN	JUL	
<b>PRODUCTOS TRADICIONALES</b>	<b>213,3</b>	<b>172,5</b>	<b>152,4</b>	<b>199,8</b>	<b>179,0</b>	<b>154,5</b>	<b>164,0</b>	<b>125,1</b>	<b>144,6</b>	<b>258,9</b>	<b>163,5</b>	<b>139,8</b>	<b>253,4</b>	<b>PRODUCTOS TRADICIONALES</b>
Pesqueros	2,1	8,4	8,1	1,6	1,3	2,0	0,6	1,4	5,5	9,8	0,2	0,0	0,0	Pesqueros
Agrícolas	0,0	0,0	0,0	0,0	0,0	0,0	0,0	0,0	0,0	0,0	0,0	0,0	0,0	Agrícolas
Mineros	211,2	164,2	144,3	198,2	177,7	152,5	163,4	123,7	139,1	249,1	163,3	139,8	253,4	Mineros
Petróleo y Derivados	0,0	0,0	0,0	0,0	0,0	0,0	0,0	0,0	0,0	0,0	0,0	0,0	0,0	Petróleo y Derivados
<b>PRODUCTOS NO TRADICIONALES</b>	<b>6,6</b>	<b>5,8</b>	<b>3,3</b>	<b>4,3</b>	<b>6,3</b>	<b>6,2</b>	<b>2,0</b>	<b>2,8</b>	<b>10,2</b>	<b>7,1</b>	<b>11,2</b>	<b>10,4</b>	<b>7,0</b>	<b>PRODUCTOS NO TRADICIONALES</b>
Agropecuarios	0,0	0,0	0,0	0,0	0,2	0,0	0,3	0,0	0,2	0,3	0,1	0,0	0,0	Agropecuarios
Pesqueros	0,7	0,5	0,1	0,5	1,0	0,4	1,3	1,1	2,0	2,0	0,9	1,8	1,3	Pesqueros
Textiles	0,0	0,0	0,0	0,0	0,0	0,0	0,0	0,0	0,0	0,0	0,0	0,0	0,0	Textiles
Maderas y Papeles	0,0	0,0	0,0	0,0	0,0	0,0	0,0	0,0	0,0	0,0	0,0	0,0	0,0	Maderas y Papeles
Quimicos	5,9	4,9	3,2	3,8	5,0	4,7	0,0	1,7	8,0	3,4	10,1	8,6	5,0	Quimicos
Mineral no Metálico	0,0	0,0	0,0	0,0	0,1	0,0	0,0	0,0	0,0	0,0	0,0	0,0	0,0	Mineral no Metálico
Siderúrgicos	0,0	0,4	0,0	0,0	0,0	0,0	0,3	0,0	0,0	0,5	0,0	0,0	0,3	Siderúrgicos
Metal Mecánico	0,0	0,0	0,0	0,0	0,0	0,2	0,0	0,0	0,0	0,0	0,0	0,0	0,0	Metal Mecánico
Otros	0,0	0,0	0,0	0,0	0,0	0,9	0,0	0,0	0,0	0,8	0,0	0,0	0,4	Otros
<b>TOTAL</b>	<b>219,9</b>	<b>178,4</b>	<b>155,7</b>	<b>204,1</b>	<b>185,3</b>	<b>160,7</b>	<b>166,0</b>	<b>127,9</b>	<b>154,9</b>	<b>266,0</b>	<b>174,7</b>	<b>150,2</b>	<b>260,4</b>	<b>TOTAL</b>

1/ Cifras preliminares

Fuente: SUNAT.

Elaboración: BCRP - Sucursal Arequipa. Departamento de Estudios Económicos.





ANEXO 6

**MOQUEGUA: ESTRUCTURA DE EXPORTACIONES POR PRINCIPALES PAÍSES DE DESTINO**  
**ENERO - JULIO**  
**(Valor FOB - Millones de US\$)**

País	Principales Productos	% del Total	Valor FOB acumulado	Estructura % por país
<b>RP China</b>		<b>48,5</b>	<b>630,5</b>	<b>100,0%</b>
	Cátodos de cobre refinado		407,2	64,6%
	Minerales de Cobre y sus concentrados		192,4	30,5%
	Anodos de cobre para refinado electrolítico		17,5	2,8%
	Harina de pescado o de crustáceos		9,9	1,6%
	Otros		3,4	0,5%
<b>Corea del Sur</b>		<b>9,1</b>	<b>118,4</b>	<b>100,0%</b>
	Cátodos de cobre refinado		100,2	84,6%
	Minerales de Cobre y sus concentrados		13,7	11,5%
	Otros		4,6	3,8%
<b>Italia</b>		<b>9,0</b>	<b>116,9</b>	<b>100,0%</b>
	Cátodos de cobre refinado		115,9	99,1%
	Otros		1,1	0,9%
<b>Brasil</b>		<b>7,7</b>	<b>100,6</b>	<b>100,0%</b>
	Cátodos de cobre refinado		100,6	100,0%
<b>Chile</b>		<b>6,1</b>	<b>79,1</b>	<b>100,0%</b>
	Minerales de molibdeno y sus concentrados		41,6	52,7%
	Ácido sulfúrico		36,6	46,3%
	Otros		0,9	1,1%
<b>Alemania</b>		<b>5,8</b>	<b>74,8</b>	<b>100,0%</b>
	Minerales de Cobre y sus concentrados		74,8	100,0%
<b>Japón</b>		<b>4,9</b>	<b>63,2</b>	<b>100,0%</b>
	Minerales de Cobre y sus concentrados		56,2	88,9%
	Harina de pescado o de crustáceos		4,5	7,1%
	Otros		2,5	4,0%
<b>Otros</b>		<b>9,0</b>	<b>116,5</b>	
<b>Total</b>		<b>100,0</b>	<b>1 300,1</b>	

Fuente: SUNAT

Elaboración: BCRP - Sucursal Arequipa. Departamento de Estudios Económicos



ANEXO 7

**MOQUEGUA: EXPORTACIONES POR PRINCIPALES PRODUCTOS  
ENERO - JULIO  
(Valor FOB - Millones de US\$)**

Producto	% del Total	Valor FOB acumulado	Estructura % por país
<b>Cátodos de cobre refinado</b>	<b>57,4</b>	<b>745,7</b>	<b>100,0%</b>
RP China		407,2	54,6%
Italia		115,9	15,5%
Brasil		100,6	13,5%
Corea del Sur		100,2	13,4%
Estados Unidos		11,9	1,6%
Ecuador		9,8	1,3%
<b>Minerales de Cobre y sus concentrados</b>	<b>29,2</b>	<b>379,1</b>	<b>100,0%</b>
RP China		192,4	50,8%
Alemania		74,8	19,7%
Japón		56,2	14,8%
Filipinas		26,9	7,1%
Suecia		15,1	4,0%
Corea del Sur		13,7	3,6%
<b>Minerales de molibdeno y sus concentrados</b>	<b>6,1</b>	<b>78,7</b>	<b>100,0%</b>
Chile		41,6	52,9%
Países Bajos		19,4	24,7%
Estados Unidos		5,4	6,8%
Tailandia		5,3	6,7%
Otros		6,9	8,8%
<b>Ácido sulfúrico</b>	<b>2,8</b>	<b>36,7</b>	<b>100,0%</b>
Chile		36,6	99,6%
República Dominicana		0,1	0,2%
Otros		0,1	0,2%
<b>Ánodos de cobre para refinado electrolítico</b>	<b>1,6</b>	<b>20,5</b>	<b>100,0%</b>
RP China		17,5	85,4%
Canadá		3,0	14,6%
<b>Harina de pescado o de crustáceos</b>	<b>1,2</b>	<b>15,7</b>	<b>100,0%</b>
RP China		9,9	63,2%
Japón		4,5	28,7%
Otros		1,3	8,1%
<b>Otros</b>	<b>1,8</b>	<b>23,7</b>	
<b>TOTAL</b>	<b>100,0</b>	<b>1 300,1</b>	

Fuente: SUNAT

Elaboración: BCRP - Sucursal Arequipa. Departamento de Estudios Económicos.



ANEXO 8

MOQUEGUA: IMPORTACIONES POR EL PUERTO DE ILO 1/  
(Valor FOB - Millones de US\$)

DESCRIPCIÓN	2018						2019						DESCRIPCIÓN	
	JUL	AGO	SET	OCT	NOV	DIC	ENE	FEB	MAR	ABR	MAY	JUN		JUL
<b>I. BIENES DE CONSUMO</b>	<b>1,1</b>	<b>1,3</b>	<b>0,7</b>	<b>1,1</b>	<b>1,4</b>	<b>1,7</b>	<b>1,5</b>	<b>1,4</b>	<b>1,2</b>	<b>0,6</b>	<b>0,9</b>	<b>0,9</b>	<b>0,8</b>	<b>I. BIENES DE CONSUMO</b>
Bienes de Consumo no Duradero	0,7	0,9	0,3	0,3	0,7	0,9	1,0	0,9	0,7	0,3	0,4	0,5	0,4	Bienes de Consumo no Duradero
Bienes de Consumo Duradero	0,3	0,4	0,4	0,8	0,7	0,7	0,5	0,5	0,4	0,4	0,5	0,4	0,4	Bienes de Consumo Duradero
<b>II. INSUMOS</b>	<b>14,6</b>	<b>17,5</b>	<b>17,3</b>	<b>14,8</b>	<b>31,1</b>	<b>7,8</b>	<b>16,1</b>	<b>15,5</b>	<b>25,5</b>	<b>18,5</b>	<b>16,0</b>	<b>17,2</b>	<b>15,2</b>	<b>II. INSUMOS</b>
Combustibles, Lubricantes y Conexos	10,0	9,7	13,3	4,0	20,1	5,8	9,8	6,3	21,2	8,8	10,9	8,0	7,1	Combustibles, Lubricantes y Conexos
Materias Primas para la Agricultura	0,0	6,0	0,0	5,7	6,2	1,1	0,0	5,8	0,0	5,7	0,0	4,2	0,0	Materias Primas para la Agricultura
Materias Primas para la Industria	4,6	1,8	4,0	5,1	4,8	1,0	6,4	3,4	4,2	4,0	5,1	5,1	8,1	Materias Primas para la Industria
<b>III. BIENES DE CAPITAL Y MATERIALES DE CONSTRUCCIÓN</b>	<b>15,4</b>	<b>15,6</b>	<b>23,1</b>	<b>23,6</b>	<b>14,0</b>	<b>15,6</b>	<b>10,5</b>	<b>16,3</b>	<b>8,2</b>	<b>10,5</b>	<b>32,5</b>	<b>13,3</b>	<b>22,6</b>	<b>III. BIENES DE CAPITAL Y MATERIALES DE CONSTRUCCIÓN</b>
Materiales de Construcción	0,3	0,1	0,3	0,1	3,5	0,0	0,1	0,1	0,2	0,3	0,1	0,1	8,8	Materiales de Construcción
Bienes de Capital para la Agricultura	0,0	0,0	0,0	0,0	0,0	0,0	0,0	0,0	0,0	0,0	0,0	0,0	0,0	Bienes de Capital para la Agricultura
Bienes de Capital para la Industria	2,7	3,5	7,4	7,0	3,6	2,6	2,3	7,4	2,5	1,4	3,3	2,9	1,3	Bienes de Capital para la Industria
Equipos de Transporte	12,4	12,1	15,4	16,5	6,9	13,0	8,1	8,8	5,5	8,8	29,1	10,2	12,4	Equipos de Transporte
<b>TOTAL</b>	<b>31,1</b>	<b>34,4</b>	<b>41,2</b>	<b>39,5</b>	<b>46,6</b>	<b>25,2</b>	<b>28,2</b>	<b>33,1</b>	<b>34,8</b>	<b>29,6</b>	<b>49,3</b>	<b>31,4</b>	<b>38,6</b>	<b>TOTAL</b>

1/ Cifras preliminares

Fuente: SUNAT.

Elaboración: BCRP - Sucursal Arequipa. Departamento de Estudios Económicos.



ANEXO 9

MOQUEGUA: ESTRUCTURA DE IMPORTACIONES POR PRINCIPALES PAÍSES DE DESTINO  
ENERO - JULIO  
(Valor FOB - Millones de US\$)

País	Principales Productos	% del Total	Valor FOB acumulado	Estructura % por país
<b>Estados Unidos</b>		<b>46,1</b>	<b>113,0</b>	<b>100,0%</b>
	Diesel B5, con un contenido de azufre <= 50 ppm		72,1	63,8%
	Los demás trigos		12,8	11,3%
	Máquinas de perforación autopropulsadas		4,5	4,0%
	Los demás abonos minerales o químicos nitrogenados.		3,3	2,9%
	Volantes y poleas, incluidos los motones		1,5	1,3%
	Los demás controladores lógicos programables		1,4	1,2%
	Otros		17,5	15,5%
<b>Chile</b>		<b>15,5</b>	<b>38,0</b>	<b>100,0%</b>
	Volquetes automotores		24,5	64,5%
	Motores de émbolo de cilindrada superior a 1000 cm3		2,9	7,6%
	Motores para la propulsión de barcos de cilindrada <= 4000 cm3		1,3	3,5%
	Otros		9,3	24,5%
<b>Japón</b>		<b>10,0</b>	<b>24,4</b>	<b>100,0%</b>
	Neumáticos utilizados en vehículos para la construcción, minería		24,0	98,1%
	Otros		0,5	1,9%
<b>Letonia</b>		<b>6,4</b>	<b>15,7</b>	<b>100,0%</b>
	Abonos con nitrógeno inferior o igual a 34.5%		15,7	100,0%
<b>Francia</b>		<b>5,8</b>	<b>14,3</b>	<b>100,0%</b>
	Neumáticos utilizados en vehículos para la construcción, minería		14,3	100,0%
<b>Perú</b>		<b>3,7</b>	<b>9,2</b>	<b>100,0%</b>
	Los demás trigos		8,0	87,4%
	Las demás cajas de cojinetes sin rodamientos incorporados		0,4	3,9%
	Demás partes destinadas a las máquinas (grúas)		0,3	3,0%
	Otros		0,5	5,7%
<b>Países Bajos</b>		<b>3,4</b>	<b>8,2</b>	<b>100,0%</b>
	Neumáticos utilizados en vehículos para la construcción, minería		8,2	100,0%
<b>Otros</b>		<b>9,0</b>	<b>22,2</b>	
<b>Total</b>		<b>100,0</b>	<b>245,0</b>	

Fuente: SUNAT

Elaboración: BCRP - Sucursal Arequipa. Departamento de Estudios Económicos



ANEXO 10

MOQUEGUA: IMPORTACIONES POR PRINCIPALES PRODUCTOS  
ENERO - JULIO  
(Valor FOB - Millones de US\$)

Producto	% del Total	Valor FOB acumulado	Estructura % por país
<b>Diesel B5, con un contenido de azufre &lt;= 50 ppm</b>	<b>29,4</b>	<b>72,1</b>	<b>100,0%</b>
Estados Unidos		72,1	100,0%
<b>Neumáticos utilizados en vehículos para la construcción, minería</b>	<b>19,0</b>	<b>46,6</b>	<b>100,0%</b>
Japón		24,0	51,4%
Francia		14,3	30,8%
Países Bajos		8,2	17,6%
Otros		0,1	0,2%
<b>Volquetes automotores</b>	<b>10,0</b>	<b>24,5</b>	<b>100,0%</b>
Chile		24,5	100,0%
<b>Los demás trigos</b>	<b>8,5</b>	<b>20,8</b>	<b>100,0%</b>
Estados Unidos		12,8	61,4%
Perú		8,0	38,6%
<b>Abonos con nitrógeno inferior o igual a 34.5%</b>	<b>6,4</b>	<b>15,7</b>	<b>100,0%</b>
Letonia		15,7	100,0%
<b>Tubos soldados longitudinalmente circular de hierro o acero</b>	<b>2,0</b>	<b>4,9</b>	<b>100,0%</b>
India		4,9	100,0%
<b>Máquinas de perforación autopropulsadas</b>	<b>1,8</b>	<b>4,5</b>	<b>100,0%</b>
Estados Unidos		4,5	100,0%
<b>Otros</b>	<b>22,8</b>	<b>56,0</b>	
<b>TOTAL</b>	<b>100,0</b>	<b>245,0</b>	

Fuente: SUNAT

Elaboración: BCRP - Sucursal Arequipa. Departamento de Estudios Económicos.



ANEXO 11

MOQUEGUA: INGRESOS RECAUDADOS POR EL GOBIERNO CENTRAL  
(Millones de soles)

	2018							2019						
	JUN	JUL	AGO	SEP	OCT	NOV	DIC	ENE	FEB	MAR	ABR	MAY	JUN	
<b>I. INGRESOS TRIBUTARIOS</b>	<b>46</b>	<b>48</b>	<b>33</b>	<b>54</b>	<b>38</b>	<b>46</b>	<b>46</b>	<b>39</b>	<b>41</b>	<b>44</b>	<b>40</b>	<b>39</b>	<b>46</b>	<b>I. INGRESOS TRIBUTARIOS</b>
<b>1. Impuesto a los Ingresos</b>	<b>3</b>	<b>3</b>	<b>3</b>	<b>3</b>	<b>3</b>	<b>3</b>	<b>3</b>	<b>6</b>	<b>3</b>	<b>4</b>	<b>6</b>	<b>4</b>	<b>5</b>	<b>1. Impuesto a los ingresos</b>
- Personas Naturales	1	1	1	1	1	2	2	2	1	1	2	1	1	- Personas naturales
- Personas Jurídicas	1	1	2	2	2	2	2	3	2	2	1	2	2	- Personas jurídicas
- Regularizaciones	0	0	0	0	0	0	0	0	0	0	3	0	1	- Regularizaciones
<b>2. Impuesto a la Importación</b>	<b>0</b>	<b>0</b>	<b>0</b>	<b>0</b>	<b>0</b>	<b>0</b>	<b>0</b>	<b>0</b>	<b>0</b>	<b>0</b>	<b>0</b>	<b>0</b>	<b>0</b>	<b>2. Impuesto a la importación</b>
<b>3. Impuesto General a las Ventas</b>	<b>35</b>	<b>30</b>	<b>23</b>	<b>34</b>	<b>34</b>	<b>32</b>	<b>32</b>	<b>26</b>	<b>29</b>	<b>26</b>	<b>25</b>	<b>27</b>	<b>33</b>	<b>3. Impuesto general a las ventas</b>
- Operaciones Internas	5	5	4	4	4	4	4	10	5	4	4	4	5	- Operaciones internas
- Operaciones Externas	30	25	19	30	29	28	28	17	24	22	22	23	29	- Operaciones externas
<b>4. Impuesto Selectivo al Consumo</b>	<b>8</b>	<b>14</b>	<b>6</b>	<b>16</b>	<b>0</b>	<b>10</b>	<b>10</b>	<b>6</b>	<b>8</b>	<b>13</b>	<b>8</b>	<b>7</b>	<b>7</b>	<b>4. Impuesto selectivo al consumo</b>
<b>5. Otros Ingresos Tributarios</b>	<b>0</b>	<b>0</b>	<b>0</b>	<b>0</b>	<b>0</b>	<b>0</b>	<b>0</b>	<b>0</b>	<b>0</b>	<b>0</b>	<b>0</b>	<b>0</b>	<b>1</b>	<b>5. Otros ingresos tributarios</b>
<b>II. INGR. NO TRIBUTARIOS</b>	<b>0</b>	<b>0</b>	<b>0</b>	<b>0</b>	<b>0</b>	<b>0</b>	<b>0</b>	<b>0</b>	<b>0</b>	<b>0</b>	<b>0</b>	<b>0</b>	<b>0</b>	<b>II. INGR. NO TRIBUTARIOS</b>
<b>INGRESOS CORRIENTES (I+II)</b>	<b>46</b>	<b>48</b>	<b>33</b>	<b>54</b>	<b>39</b>	<b>47</b>	<b>47</b>	<b>39</b>	<b>42</b>	<b>44</b>	<b>40</b>	<b>39</b>	<b>47</b>	<b>INGRESOS CORRIENTES (I+II)</b>

Fuente: SUNAT

Elaboración: BCRP, Sucursal Arequipa. Departamento de Estudios Económicos.



ANEXO 12

MOQUEGUA: EJECUCIÓN DE GASTOS DEL GOBIERNO NACIONAL /3  
(Millones de soles)

	2018						2019							
	JUL	AGO	SET	OCT	NOV	DIC	ENE	FEB	MAR	ABR	MAY	JUN	JUL	
<b>GASTOS NO FINANCIEROS</b>	<b>48</b>	<b>54</b>	<b>36</b>	<b>29</b>	<b>27</b>	<b>49</b>	<b>21</b>	<b>24</b>	<b>32</b>	<b>28</b>	<b>34</b>	<b>57</b>	<b>47</b>	<b>GASTOS NO FINANCIEROS</b>
<b>A. GASTOS CORRIENTES</b>	<b>32</b>	<b>24</b>	<b>27</b>	<b>18</b>	<b>20</b>	<b>30</b>	<b>20</b>	<b>22</b>	<b>19</b>	<b>23</b>	<b>24</b>	<b>24</b>	<b>38</b>	<b>A. GASTOS CORRIENTES</b>
1. Remuneraciones	9	8	7	7	8	9	9	9	9	9	10	9	11	1. Remuneraciones
2. Bienes y servicios	6	5	5	6	5	10	2	4	6	5	6	6	7	2. Bienes y servicios
3. Transferencias 1/	17	11	15	5	6	11	9	9	5	9	8	8	20	3. Transferencias 1/
<b>B. GASTOS DE CAPITAL</b>	<b>16</b>	<b>31</b>	<b>9</b>	<b>11</b>	<b>8</b>	<b>19</b>	<b>1</b>	<b>2</b>	<b>13</b>	<b>5</b>	<b>10</b>	<b>33</b>	<b>8</b>	<b>B. GASTOS DE CAPITAL</b>
1. Formación bruta de capital	16	31	8	11	8	19	1	2	13	5	10	33	8	1. Formación bruta de capital
2. Otros gastos de capital 2/	0	0	1	0	0	0	0	0	0	0	0	0	1	2. Otros gastos de capital 2/

1/ Incluye el pago de pensiones, donaciones, transferencias y otros gastos corrientes.

2/ Incluye donaciones y transferencias.

3/ Información actualizada al 31 de julio de 2019.

Fuente: MEF

Elaboración: BCRP, Sucursal Arequipa. Departamento de Estudios Económicos.

ANEXO 13

**MOQUEGUA: GASTOS NO FINANCIEROS DEL GOBIERNO REGIONAL 3/**  
(Millones de soles)

	2018						2019							
	JUL	AGO	SET	OCT	NOV	DIC	ENE	FEB	MAR	ABR	MAY	JUN	JUL	
<b>GASTOS NO FINANCIEROS</b>	<b>47</b>	<b>36</b>	<b>33</b>	<b>45</b>	<b>39</b>	<b>62</b>	<b>21</b>	<b>23</b>	<b>26</b>	<b>30</b>	<b>31</b>	<b>44</b>	<b>37</b>	<b>GASTOS NO FINANCIEROS</b>
<b>A. GASTOS CORRIENTES</b>	<b>35</b>	<b>26</b>	<b>24</b>	<b>26</b>	<b>27</b>	<b>40</b>	<b>21</b>	<b>21</b>	<b>23</b>	<b>25</b>	<b>26</b>	<b>35</b>	<b>27</b>	<b>A. GASTOS CORRIENTES</b>
1. Remuneraciones	18	16	16	16	17	23	18	17	16	17	18	17	20	1. Remuneraciones
2. Bienes y servicios	8	8	6	8	9	13	1	3	5	7	7	7	6	2. Bienes y servicios
3. Transferencias 1/	8	2	1	1	2	3	2	2	1	1	1	11	2	3. Transferencias 1/
<b>B. GASTOS DE CAPITAL</b>	<b>13</b>	<b>10</b>	<b>9</b>	<b>20</b>	<b>12</b>	<b>23</b>	<b>1</b>	<b>1</b>	<b>3</b>	<b>5</b>	<b>6</b>	<b>8</b>	<b>10</b>	<b>B. GASTOS DE CAPITAL</b>
1. Formación bruta de capital	13	10	9	19	12	23	1	1	3	5	6	8	10	1. Formación bruta de capital
2. Otros gastos de capital 2/	0	0	0	1	0	0	0	0	0	0	0	0	1	2. Otros gastos de capital 2/

1/ Incluye el pago de pensiones, donaciones, transferencias y otros gastos corrientes.

2/ Incluye donaciones y transferencias.

3/ Información actualizada al 31 de julio de 2019.

Fuente: MEF

Elaboración: BCRP, Sucursal Arequipa. Departamento de Estudios Económicos.



ANEXO 14

MOQUEGUA: GASTOS NO FINANCIEROS DE LOS GOBIERNOS LOCALES 3/  
(Millones de soles)

	2018						2019							
	JUL	AGO	SET	OCT	NOV	DIC	ENE	FEB	MAR	ABR	MAY	JUN	JUL	
<b>GASTOS NO FINANCIEROS</b>	<b>43</b>	<b>27</b>	<b>28</b>	<b>32</b>	<b>30</b>	<b>71</b>	<b>5</b>	<b>9</b>	<b>26</b>	<b>27</b>	<b>32</b>	<b>31</b>	<b>26</b>	<b>GASTOS NO FINANCIEROS</b>
<b>A. GASTOS CORRIENTES</b>	<b>14</b>	<b>13</b>	<b>12</b>	<b>15</b>	<b>13</b>	<b>23</b>	<b>5</b>	<b>8</b>	<b>13</b>	<b>14</b>	<b>16</b>	<b>13</b>	<b>14</b>	<b>A. GASTOS CORRIENTES</b>
1. Remuneraciones	5	3	3	4	3	5	3	3	3	3	3	3	5	1. Remuneraciones
2. Bienes y servicios	9	9	8	8	9	17	2	4	9	11	11	10	9	2. Bienes y servicios
3. Transferencias 1/	1	1	1	3	1	1	0	0	0	0	1	1	1	3. Transferencias 1/
<b>B. GASTOS DE CAPITAL</b>	<b>29</b>	<b>15</b>	<b>16</b>	<b>17</b>	<b>17</b>	<b>48</b>	<b>0</b>	<b>2</b>	<b>12</b>	<b>13</b>	<b>17</b>	<b>18</b>	<b>12</b>	<b>B. GASTOS DE CAPITAL</b>
1. Formación bruta de capital	29	15	16	17	17	48	0	2	12	13	17	18	12	1. Formación bruta de capital
2. Otros gastos de capital 2/	0	0	0	0	0	0	0	0	0	0	0	0	1	2. Otros gastos de capital 2/

1/ Incluye el pago de pensiones, donaciones, transferencias y otros gastos corrientes.

2/ Incluye donaciones y transferencias.

3/ Información actualizada al 31 de julio de 2019.

Fuente: MEF

Elaboración: BCRP, Sucursal Arequipa. Departamento de Estudios Económicos.



ANEXO 15

**MOQUEGUA: CRÉDITOS**  
(Saldo en millones de soles)

ENTIDADES FINANCIERAS	2018						2019							
	JUL	AGO	SEP	OCT	NOV	DIC	ENE	FEB	MAR	ABR	MAY	JUN	JUL	
<b>I. BANCO DE LA NACIÓN</b>	48	48	48	48	47	47	47	47	47	47	46	47	45	<b>I. BANCO DE LA NACIÓN</b>
<b>II. AGROBANCO</b>	0	0	0	0	0	0	0	0	0	0	0	0	0	<b>II. AGROBANCO</b>
<b>III. BANCA MÚLTIPLE</b>	970	977	989	1004	1013	1023	1016	1014	1026	1029	1040	1034	1033	<b>III. BANCA MÚLTIPLE</b>
<b>IV. INST.NO BANCARIAS</b>	380	382	387	391	399	407	406	412	416	421	427	433	436	<b>IV. INST.NO BANCARIAS</b>
Empresas Financieras	74	75	77	78	79	81	81	82	83	84	86	87	87	Empresas Financieras
Cajas Municipales	306	307	310	314	321	326	326	331	334	338	342	346	349	Cajas Municipales
<b>TOTAL</b>	<b>1398</b>	<b>1407</b>	<b>1423</b>	<b>1443</b>	<b>1460</b>	<b>1477</b>	<b>1469</b>	<b>1474</b>	<b>1489</b>	<b>1497</b>	<b>1513</b>	<b>1512</b>	<b>1514</b>	<b>TOTAL</b>
Moneda Nacional	1026	1032	1047	1057	1072	1092	1091	1100	1113	1118	1129	1140	1142	Moneda Nacional
Moneda Extranjera	372	374	376	386	387	385	379	374	376	379	384	372	372	Moneda Extranjera

Fuente: SBS y AFP.  
Elaboración: BCRP, Sucursal Arequipa. Departamento de Estudios Económicos.



ANEXO 16

**MOQUEGUA: DEPÓSITOS**  
(Saldo en millones de soles)

ENTIDADES FINANCIERAS	2018						2019							
	JUL	AGO	SEP	OCT	NOV	DIC	ENE	FEB	MAR	ABR	MAY	JUN	JUL	
<b>I. BANCO DE LA NACIÓN</b>	<b>183</b>	<b>186</b>	<b>187</b>	<b>185</b>	<b>185</b>	<b>188</b>	<b>186</b>	<b>185</b>	<b>183</b>	<b>179</b>	<b>181</b>	<b>186</b>	<b>186</b>	<b>I. BANCO DE LA NACIÓN</b>
<b>II. BANCA MÚLTIPLE</b>	<b>631</b>	<b>591</b>	<b>679</b>	<b>650</b>	<b>650</b>	<b>656</b>	<b>697</b>	<b>711</b>	<b>791</b>	<b>795</b>	<b>736</b>	<b>734</b>	<b>756</b>	<b>II. BANCA MÚLTIPLE</b>
<b>III. INSTIT. NO BANCARIAS</b>	<b>206</b>	<b>209</b>	<b>210</b>	<b>213</b>	<b>218</b>	<b>220</b>	<b>221</b>	<b>221</b>	<b>221</b>	<b>219</b>	<b>222</b>	<b>222</b>	<b>220</b>	<b>III. INSTIT. NO BANCARIAS</b>
Empresas Financieras	17	17	17	17	18	19	18	18	18	17	19	18	18	Empresas Financieras
Cajas Municipales	189	192	193	196	200	202	202	202	203	202	204	203	201	Cajas Municipales
<b>TOTAL</b>	<b>1021</b>	<b>987</b>	<b>1077</b>	<b>1048</b>	<b>1053</b>	<b>1065</b>	<b>1104</b>	<b>1117</b>	<b>1195</b>	<b>1193</b>	<b>1139</b>	<b>1143</b>	<b>1162</b>	<b>TOTAL</b>
Moneda Nacional	804	803	842	830	840	867	848	849	925	933	902	891	918	Moneda Nacional
Moneda Extranjera	217	184	235	218	214	198	256	267	270	261	237	251	243	Moneda Extranjera

Fuente: SBS y AFP.

Elaboración: BCRP, Sucursal Arequipa. Departamento de Estudios Económicos.

