

BANCO CENTRAL DE RESERVA DEL PERÚ

SUCURSAL AREQUIPA



MOQUEGUA: Síntesis de Actividad Económica

Junio 2019¹

Departamento de Estudios Económicos

¹ En el presente informe participaron: Lizzie Jugo, Nilda Cabrera, Alberto Carrasco y Angel Frisancho.



ÍNDICE

	<i>Página</i>
RESUMEN EJECUTIVO	3
I. ACTIVIDAD PRODUCTIVA.....	5
1. Actividad primaria	5
1.1 Sector agropecuario.....	5
1.2 Sector pesca	7
1.3 Sector minería	8
2. Otros indicadores sectoriales	9
2.1 Sector manufactura.....	9
2.2 Arribos a los establecimientos de hospedaje.....	10
II. SECTOR EXTERNO.....	11
1. Exportaciones.....	11
III. CRÉDITO Y DEPÓSITOS.....	12
1. Créditos	12
2. Depósitos.....	14
IV. EJECUCION DEL PRESUPUESTO DE GASTOS DEL GOBIERNO GENERAL.....	15
1. Ejecución del gasto corriente no financiero.....	15
V. ANEXOS	19

RESUMEN EJECUTIVO

Principales hechos de importancia

- En junio, los sectores primarios reportaron resultados mixtos, con el **sector agropecuario** registrando una expansión de 9,1 por ciento, mientras que se contrajeron los sectores **pesca** y **minería** con tasas de -2,0 por ciento y -11,1 por ciento, en términos interanuales, respectivamente.
- Por otro lado, los demás **indicadores de actividad económica** registraron resultados favorables. En particular, los sectores que reportaron resultados al alza fueron la producción **manufacturera** (3,7 por ciento), **exportaciones** (10,3 por ciento), **créditos** (15,0 por ciento), **depósitos** (10,2 por ciento) y la **inversión pública** que experimentó una expansión de 64,8 por ciento.

Actividad primaria

- El **sector agropecuario** registró una tasa de crecimiento de 9,1 por ciento en términos interanuales, asociado al desempeño positivo de la producción del subsector agrícola (10,9 por ciento), dado el aumento de las áreas cosechadas de cultivos orientados al mercado interno (10,7 por ciento) y mercado externo y agroindustria (11,2 por ciento), respectivamente. En referencia al subsector pecuario, éste registró una contracción de 1,9 por ciento. En el primer semestre del año, el sector agropecuario reportó un avance de 1,4 por ciento, sustentado en el aumento de los subsectores agrícola (1,6 por ciento) y pecuario (0,2 por ciento).
- La **actividad pesquera** se contrajo 2,0 por ciento en términos interanuales, influido básicamente por el dinamismo negativo en la captura de anchoveta para la industria; en sentido opuesto, se reportó mayor desembarque de recursos marinos para el consumo humano directo (206,6 por ciento). Asimismo, en el periodo acumulado a junio, el sector disminuyó 40,4 por ciento, resultado explicado por la menor captura de anchoveta para la elaboración de harina y aceite de pescado (-47,0 por ciento); mientras que crecieron los recursos marinos extraídos para el consumo humano directo (6,2 por ciento).
- La **actividad minera** decreció 11,1 por ciento, debido a los menores niveles de producción de cobre (-15,0 por ciento), plata (-18,9 por ciento) y oro (-16,5); en contraste, se reportó una mayor extracción de molibdeno (13,3 por ciento), lo que moderó el resultado final del sector. Entre enero y junio, el sector acumuló una caída de 0,4 por ciento, principalmente por la menor producción cuprífera (-2,0 por ciento) y de plata (-16,1 por ciento).

Otros indicadores de actividad económica

- El **sector manufactura** se expandió 3,7 por ciento en el periodo interanual, debido esencialmente a la mayor fabricación de cobre blíster (7,6 por ciento). Entre enero y mayo, el sector fabril se contrajo 9,4 por ciento, explicado básicamente por la menor elaboración de cátodos de cobre, cobre blíster; y, en menor medida, de conservas y congelado de pescado; harina y aceite de pescado; así como por la menor producción de metales refinados.
- Las **exportaciones** sumaron US\$ 153,2 millones en junio, lo que significó un crecimiento de 10,3 por ciento, respecto al mismo mes del año anterior, explicado por los mayores embarques tanto de productos tradicionales (5,6 por ciento), básicamente mineros; como no tradicionales (174,0 por ciento), entre los que resaltan los productos químicos y pesqueros. En el periodo acumulado, las exportaciones se expandieron

12,1 por ciento, ante la mayor demanda externa de productos tradicionales (11,0 por ciento), como no tradicionales (43,7 por ciento).

- El **arribo de turistas**, en abril, sumó 18 970 personas, reportando un crecimiento de 19,9 por ciento frente al periodo interanual, debido a la mayor afluencia de turistas nacionales (19,2 por ciento) y extranjeros (34,8 por ciento). De enero a abril, el número de turistas alcanzó los 89 496, mostrando un crecimiento interanual de 5,0 por ciento; explicado por el incremento del flujo de turistas extranjeros (14,1 por ciento) y nacionales (4,4 por ciento).
- Los **créditos** crecieron 15,0 por ciento, básicamente por las mayores operaciones de la Banca Múltiple (16,0 por ciento) y de las Instituciones No Bancarias (15,2 por ciento). En el mismo sentido, los **depósitos** alcanzaron una expansión de 10,2 por ciento, ante el alza de los depósitos de ahorro (20,0 por ciento) y a plazo (11,3 por ciento), resultado que fue contrarrestado parcialmente por la caída reportada en los depósitos a la vista (-8,3 por ciento).
- La **inversión pública** fue de S/ 60 millones, representando un incremento real de 64,8 por ciento respecto al periodo interanual. A causa de la mayor inversión del Gobierno nacional (222,9 por ciento) y, en menor medida, de los Gobiernos locales (39,9 por ciento). En el periodo acumulado, la inversión sumó S/ 149 millones, contrayéndose 2,8 por ciento respecto al acumulado del 2018, debido básicamente a la menor ejecución del Gobierno regional (-60,0 por ciento).

CUADRO N° 1
OTROS INDICADORES DE ACTIVIDAD ECONOMICA
(Variación % respecto a similar mes del año anterior)

	Ene.19	Feb.19	Mar.19	Abr.19	May.19	Jun.19
Producción industrial 1/	↓ -62,4	↓ -70,1	↑ 9,5	↑ 0,8	↑ 1,7	↑ 3,7
Arribos a establecimientos de hospedaje	↑ 18,1	↓ -15,4	↑ 3,2	↑ 19,9	-	-
Exportaciones	↑ 19,4	↓ -16,7	↑ 3,3	↑ 39,2	↑ 9,0	↑ 10,3
Crédito total 2/	↑ 24,2	↑ 23,3	↑ 24,3	↑ 16,0	↑ 16,1	↑ 15,0
Depósitos2/	↑ 13,1	↑ 13,3	↑ 21,9	↑ 22,8	↑ 6,1	↑ 10,2
Inversión Pública 1/	↓ -79,0	↓ -80,0	↑ 2,8	↓ -24,3	↑ 17,7	↑ 64,8

1/ En términos reales

2/ En términos nominales

Fuente: BCRP – Sucursal Arequipa, SBS, SUNAT, MTPE y MEF.

I. ACTIVIDAD PRODUCTIVA

1. Actividad primaria

1.1 Sector agropecuario

- En el mes de junio, el **sector agropecuario** presentó una expansión de 9,1 por ciento en el periodo interanual, impulsado por la mayor producción del subsector agrícola (10,9 por ciento), resultado atenuado por el subsector pecuario que se contrajo 1,9 por ciento. Entre enero y junio, el comportamiento del sector fue similar, registrando una expansión de 1,4 por ciento comparado con similar mes del año anterior, debido al incremento de la producción tanto del subsector agrícola (1,6 por ciento), como del subsector pecuario (0,2 por ciento).

CUADRO N° 2
MOQUEGUA: SECTOR AGROPECUARIO 1/
(Miles de toneladas)

Subsectores	Estructura Porcentual 2017 2/	Junio			Enero - Junio					
		2018	2019	Var.%	Contribución al crecimiento 3/		2018	2019	Var.%	Contribución al crecimiento 3/
SECTOR AGRICOLA	79,2			10,9	9,3				1,6	1,3
Orientada al mercado externo y agroindustria 2/	22,4			11,2	5,3				-13,6	-4,6
Olivo	0,3	0,1	0,0	-51,0	-0,4	0,1	0,0	-54,5	-0,1	
Orégano	9,9	0,2	0,2	3,0	0,2	1,1	1,1	0,2	0,0	
Palta	5,0	1,1	1,4	26,3	2,6	4,9	3,9	-19,8	-1,5	
Vid	7,1	2,0	2,2	9,4	2,1	6,6	5,4	-17,7	-2,2	
Orientada al mercado interno 2/	56,8			10,7	5,7			9,3	6,2	
Alfalfa	46,9	44,9	51,6	14,9	5,9	273,0	315,3	15,5	6,6	
Cebolla	0,7	0,0	0,0	-	-	1,4	1,6	15,0	0,1	
Chirimoya	0,2	0,1	0,1	-34,7	-0,4	0,3	0,2	-35,1	-0,2	
Damasco	0,5	0,0	0,0	-	-	0,0	0,0	-	-	
Frijol grano seco	0,1	0,0	0,0	-	-	0,0	0,0	-87,5	-0,1	
Frijol vainita	0,2	0,0	0,0	-13,1	0,0	0,3	0,2	-37,2	-0,1	
Haba grano seco	0,2	0,0	0,0	-	-	0,1	0,1	2,3	0,0	
Lima	0,3	0,1	0,0	-30,0	-0,1	0,4	0,4	9,5	0,0	
Maíz amiláceo	0,8	0,1	0,1	43,9	0,2	0,8	0,7	-9,6	-0,1	
Maíz Chala	0,3	0,9	0,8	-2,0	0,0	3,7	3,9	4,1	0,0	
Maíz Choclo	0,3	0,0	0,0	-100,0	-0,2	0,6	0,5	-21,1	-0,1	
Manzana	0,3	0,0	0,0	-	-	0,6	0,6	2,1	0,0	
Papa	2,5	0,4	0,2	-53,0	-0,7	6,5	6,4	-1,3	0,0	
Tuna	1,0	0,1	0,2	40,2	0,2	2,1	2,1	0,1	0,0	
SECTOR PECUARIO	20,8			-1,9	-0,3			0,2	0,0	
Carne de ave 4/	0,5	0,0	0,0	11,8	0,0	0,1	0,1	6,3	0,0	
Carne de alpaca 4/	0,3	0,0	0,0	-7,1	0,0	0,1	0,1	-8,8	0,0	
Carne de ovino 4/	0,2	0,0	0,0	-1,5	0,0	0,0	0,0	-5,4	0,0	
Carne de porcino 4/	2,6	0,1	0,1	-12,2	-0,3	0,6	0,6	-3,3	-0,1	
Carne de vacuno 4/	3,6	0,0	0,0	-2,7	0,0	0,4	0,4	1,3	0,0	
Fibra Alpaca	1,2	0,0	0,0	-	-	0,0	0,0	22,4	0,0	
Huevos	0,5	0,0	0,0	-14,9	-0,1	0,2	0,2	-8,2	-0,1	
Leche	11,5	1,4	1,4	2,3	0,2	8,6	8,7	1,5	0,1	
SECTOR AGROPECUARIO	100,0			9,1	9,1			1,4	1,4	

1/ Cifras preliminares.

2/ A precios de 2007.

3/ En base a la estructura de similar periodo de 2018.

4/ Peso Neto.

Fuente: Ministerio de Agricultura y Riego y Gerencia Regional de Agricultura y Riego - Moquegua

Elaboración: BCRP - Sucursal Arequipa. Departamento de Estudios Económicos.

- La expansión del **subsector agrícola** está ligada a la ampliación de las áreas cosechadas de productos destinados al mercado interno, principalmente de productos tales como alfalfa (14,9 por ciento) y, en menor grado, de maíz amiláceo (43,9 por ciento) y tuna (40,2 por ciento). Por el lado de la producción dirigida al mercado externo y agroindustria se observó una expansión de 11,2 por ciento, asociado a las mayores áreas cosechadas de palta (26,3 por ciento), vid (9,4 por ciento), y orégano (3,0 por ciento). Al término del primer semestre, la actividad agrícola mostró un alza de 1,6 por

ciento originada por una mayor producción de cultivos orientados al mercado interno, especialmente en cultivos como la alfalfa (15,5 por ciento), cebolla (15,0 por ciento) y lima (9,5 por ciento); entre los más resaltantes. Respecto a la producción de cultivos destinados al mercado externo y agroindustria acumulada hasta el mes de junio, la contracción de 13,6 por ciento fue el resultado de menores cosechas de vid (-17,7 por ciento), palta (-19,8 por ciento) y olivo (-54,5 por ciento).

- En junio, la caída del **subsector pecuario** ascendió a 1,9 por ciento, explicada por los menores volúmenes de producción de carne porcina (-12,2 por ciento), huevos (-14,9 por ciento) y carne vacuna (-2,7 por ciento), entre otros. Por el contrario, algunos productos experimentaron un ascenso en su producción como es el caso de la leche (2,3 por ciento) y carne de ave (11,8 por ciento). En el periodo acumulado, el subsector evolucionó favorablemente 0,2 por ciento, resultado provocado por la mayor producción de leche (1,5 por ciento), fibra de alpaca (22,4 por ciento), carne de vacuno (1,3 por ciento) y carne de ave (6,3 por ciento).
- En referencia al avance de siembras en la **presente campaña (2018/2019)**, se establecieron 2 572 hectáreas, lo cual representa una superficie menor en 16,4 por ciento respecto a similar periodo de la campaña anterior (2017/2018). Dicho resultado responde a las menores áreas instaladas de cultivos permanentes y semipermanentes (-55,9 por ciento) como alfalfa (-32,7 por ciento), palta (-78,9 por ciento) y la nula siembra de vid, entre los principales. En contraste, los cultivos transitorios crecieron levemente (0,7 por ciento), lo cual permitió atenuar el resultado final, influenciado por las mayores áreas sembradas especialmente de cultivos como papa (14,5 por ciento), maíz amarillo duro (26,4 por ciento) y cebolla (50,0 por ciento).

CUADRO N° 3
SUPERFICIE SEMBRADA 1/
(En hectáreas)

	Campaña agrícola 2/		Variación	
	2017/2018	2018/2019	Absoluta	Porcentual
Cultivos Transitorios	2 147	2 162	15	0,7
Arveja grano verde	27	27		0,0
Cebada	133	87	-46	-34,6
Cebolla	44	66	22	50,0
Frijol grano seco	15	10	-5	-33,3
Frijol vainita	105	88	-17	-16,2
Haba grano seco	137	133	-4	-2,9
Haba grano verde	86	69	-17	-19,8
Maiz amarillo duro	53	67	14	26,4
Maiz amiláceo	673	665	-8	-1,2
Maiz chala	70	79	9	12,9
Papa	509	583	74	14,5
Quinua	36	41	5	13,9
Trigo	100	65	-35	-35,0
Otros	159	182	23	14,2
Cultivos Permanentes y Semipermanentes	931	411	-521	-55,9
Alfalfa	507	341	-166	-32,7
Olivo	0	0		-
Palta	147	31	-116	-78,9
Vid	89	0	-89	-100,0
Otros	188	39	-150	-79,5
Total	3 078	2 572	-506	-16,4

1/ Cifras preliminares.

2/ De agosto a junio.

Fuente: Gerencia Regional de Agricultura y Riego - Moquegua.

Elaboración: BCRP - Sucursal Arequipa. Departamento de Estudios Económicos.

1.2 Sector pesca

- En junio, el **sector pesca** registró una contracción de 2,0 por ciento en el periodo interanual, debido a la menor extracción de anchoveta para el consumo humano indirecto o consumo industrial (-10,9 por ciento). En contraste, se reportó una mayor captura de especies marinas para el consumo humano directo (206,6 por ciento), tanto en sus líneas de fresco (300,3 por ciento) tales como caballa, jurel, perico y pota; como de congelado (112,4 por ciento) de especies como pota y perico, principalmente.
- En primer semestre del año, el sector pesca acumuló una caída de 40,4 por ciento en relación al mismo periodo del año anterior, explicado por el menor desembarque de anchoveta en los puertos de Ilo y Pacocha, dirigido al consumo humano indirecto (47,0 por ciento). Por lo contrario, la extracción de recursos hidrobiológicos para el consumo humano directo crecieron 6,2 por ciento, tanto en su línea de fresco (7,7 por ciento), de especies tales como jurel, corvina, cojinova, pota, choro y cangrejo; como de congelado (3,1 por ciento) impulsado por el mayor desembarque de pota.

**CUADRO N° 4
SECTOR PESCA 1/**

	Junio			Enero - Junio		
	2018	2019	Var. %	2018	2019	Var. %
Consumo Humano Directo	1 495	4 585	206,6	10 674	11 341	6,2
Fresco	753	3 015	300,3	7 258	7 815	7,7
Congelado	739	1 569	112,4	3 408	3 514	3,1
Consumo Humano Indirecto	24 236	21 589	-10,9	93 337	49 499	-47,0
SECTOR PESCA 2/			-2,0			-40,4

1/ Cifras preliminares.

2/ A precios de 2007.

Fuente: Ministerio de la Producción.

Elaboración: BCRP - Sucursal Arequipa. Departamento de Estudios Económicos.

- En junio, el **precio promedio internacional de la harina de pescado** fue US\$ 1 525 por tonelada, lo que significó un crecimiento de 3,4 por ciento en el periodo interanual; mientras que no registró variación en el periodo mensual.

**GRÁFICO N° 1
COTIZACIÓN INTERNACIONAL DE HARINA DE PESCADO
(Hamburgo - US\$/TM)**

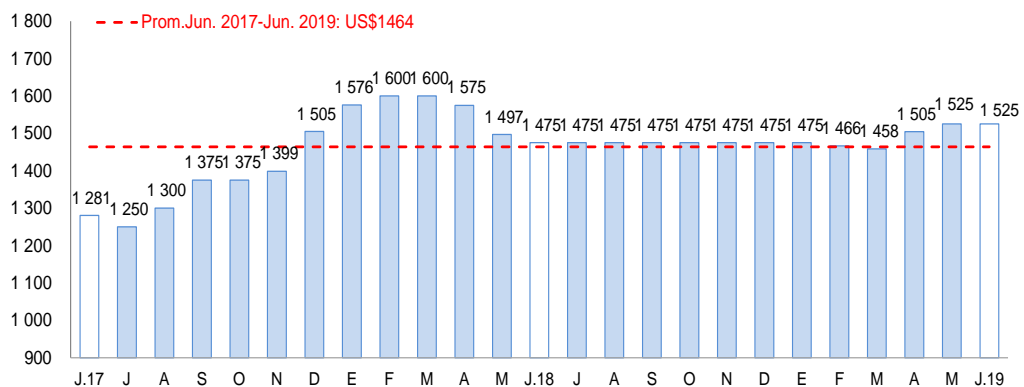

Fuente: Reuters y Bloomberg.

Elaboración: BCRP – Sucursal Arequipa. Departamento de Estudios Económicos.

1.3 Sector minería

- En junio, la **actividad minera** decreció 11,1 por ciento en el periodo interanual, explicado por los menores volúmenes de producción de cobre (-15,0 por ciento) ante la menor recuperación del mineral en los procesos de flotación y lixiviación en la unidad minera acumulación Cuajone de la empresa minera Southern Perú Copper Corporation (SPCC). Asimismo, se registró una menor producción de oro (-16,5 por ciento) y plata (-18,9 por ciento), reportado por las empresas SPCC y Aruntani S.A.C. En contraste, creció la producción de molibdeno (13,3 por ciento), que contrarrestó parcialmente el resultado final del sector. A nivel regional, Moquegua se posicionó como el tercer productor de molibdeno a nivel nacional, al contribuir con el 9,7 por ciento, por debajo de Arequipa y Tacna; en tanto que, es la séptima región con la mayor producción del metal rojo, con una participación de 6,0 por ciento.
- Al cierre del primer semestre del año, la actividad minera se contrajo ligeramente 0,4 por ciento con respecto al mismo periodo del año anterior, debido a la menor producción de cobre (-2,0 por ciento) y plata (-16,1 por ciento); atenuado parcialmente por la mayor extracción de oro (22,3 por ciento) y molibdeno (10,3 por ciento). A nivel de regiones, en el mismo periodo, Moquegua se mantiene con el tercer productor de molibdeno del Perú, al contribuir con el 11,0 por ciento de la producción nacional; en tanto que, se posiciona con el séptimo productor del metal rojo del Perú, al participar del 6,1 por ciento.
- Entre enero y junio, la región Moquegua lidera las inversiones mineras del Perú con una participación del 20,3 por ciento, inversiones que sumaron US\$ 514,9 millones, lo que significó un crecimiento de 140,3 por ciento con respecto a similar periodo del año previo, debido a la mayor inversión realizada por empresa minera Anglo American Quellaveco S.A, principalmente en los rubros de equipamiento minero, infraestructura y otros.

CUADRO N° 5
SECTOR MINERIA 1/

(Variación % real respecto a similar periodo del año anterior)

Mineral	Estructura Porcentual 2017 2/	Junio				Enero - Junio			
		2018	2019	Var.%	Contribución al crecimiento 3/	2018	2019	Var.%	Contribución al crecimiento 3/
Cobre (TMF)	76,7	14 094	11 973	-15,0	-12,3	74 498	73 029	-2,0	-1,6
Oro (KFG)	1,2	36	30	-16,5	-0,1	229	281	22,3	0,2
Plata (KGF)	3,2	7 513	6 094	-18,9	-0,6	44 410	37 251	-16,1	-0,5
Molibdeno (TMF)	19,0	230	260	13,3	1,9	1 318	1 454	10,3	1,6
SECTOR MINERÍA 2/	100,0			-11,1	-11,1			-0,4	-0,4

1/ Cifras preliminares.

2/ A precios de 2007.

3/ En base a la estructura de similar periodo de 2018.

Fuente: Ministerio de Energía y Minas.

Elaboración: BCRP - Sucursal Arequipa. Departamento de Estudios Económicos.

GRÁFICO N° 2
VARIACION DE LA PRODUCCIÓN MINERA
(Variación % real respecto a similar mes del año anterior)

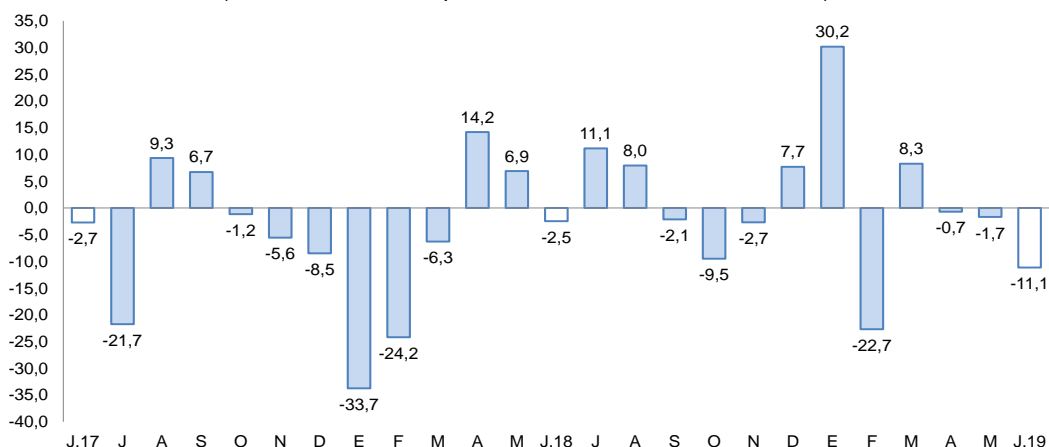

Fuente: Ministerio de Energía y Minas.
Elaboración: BCRP, Sucursal Arequipa, Departamento de Estudios Económicos.

- La **cotización internacional de los principales metales** en junio, reportó resultados mixtos. El precio promedio del cobre (US\$/TM 5 868) disminuyó 2,7 por ciento por el deterioro en las perspectivas de demanda del cobre ante la guerra comercial entre Estados Unidos y China. Por su parte, el precio promedio del zinc (CUS\$/lb. 118) disminuyó 5,4 por ciento, como consecuencia de un aumento de sus inventarios en la Bolsa de Futuros de Shanghai. En contraste, registraron un incremento los precios promedio del oro (US\$/oz.tr. 1 359), plata (US\$/oz.tr. 15) y plomo (CUS\$/lb. 86) en 5,9 por ciento y 2,6 por ciento y 3,9 por ciento, respectivamente.

2. Otros indicadores sectoriales

2.1 Sector manufactura

- En junio, la **actividad industrial** regional mostró una expansión de 3,7 por ciento, impulsada principalmente por la mayor producción de cobre blíster (7,6 por ciento) y, en menor medida, de conservas y congelado de pescado (138,2 por ciento) y cátodos de cobre (0,1 por ciento). En contraste, se observó un menor dinamismo en la producción de plata refinada (-32,0 por ciento), oro refinado (-33,7 por ciento) y harina y aceite de pescado (-14,4 por ciento).

CUADRO N° 6
SECTOR MANUFACTURA 1/ 2/
(Variación % real respecto a similar periodo del año anterior)

Ramas de actividad	Estructura porcentual 2017	Junio		Enero - Junio	
		Var.%	Contribución 3/	Var.%	Contribución 3/
MANUFACTURA PRIMARIA					
Conservas y congelado pescado	0,5	138,2	0,7	6,3	0,0
Harina y aceite de pescado	0,2	-14,4	-0,2	-32,5	-0,3
Cobre blíster	50,8	7,6	3,7	-3,5	-1,7
Cátodos de cobre	46,6	0,1	0,1	-14,2	-6,9
Oro refinado	0,2	-33,7	-0,1	-27,4	-0,1
Plata refinada	1,6	-32,0	-0,5	-27,7	-0,5
SECTOR MANUFACTURA	100,0	3,7	3,7	-9,4	-9,4

1/ Cifras preliminares.

2/ A precios de 1994.

3/ En base a la estructura de similar periodo de 2018.

Fuente: Ministerios de la Producción y de Energía y Minas

Elaboración: BCRP, Sucursal Arequipa. Departamento de Estudios Económicos.

- En el primer semestre del año, el sector reportó una contracción del 9,4 por ciento respecto a su comparativo interanual, fundamentalmente por la menor extracción minera. Al respecto, se evidenciaron caídas en la producción de cátodos de cobre (-14,2 por ciento) y cobre blíster (-3,5 por ciento), así como en la refinación de plata (-27,7 por ciento) y oro (-27,4 por ciento). Asimismo, se registró una menor actividad en la elaboración de harina y aceite de pescado (-32,5 por ciento).

GRAFICO N° 3
VARIACIÓN DE LA MANUFACTURA PRIMARIA
(Variación % real respecto a similar mes del año anterior)

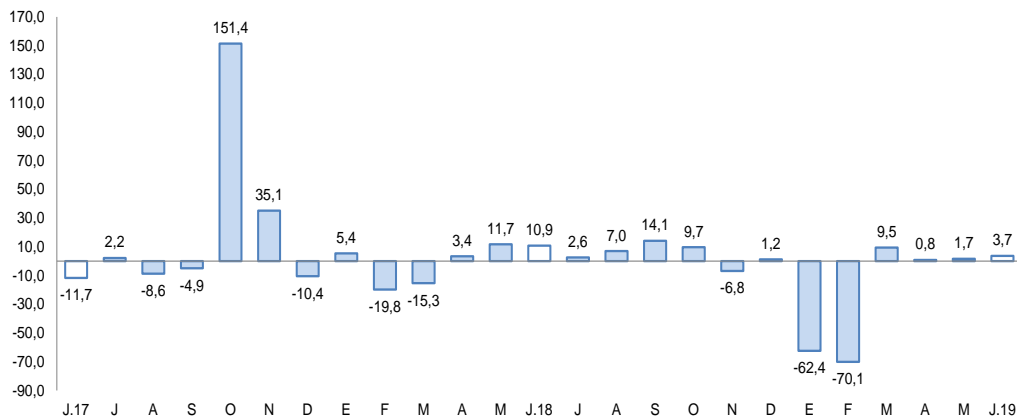

Fuente: Empresas Industriales.

Elaboración: BCRP, Sucursal Arequipa, Departamento de Estudios Económicos

2.2 Arribos a los establecimientos de hospedaje

- En abril, el **arribo de turistas** a la región alcanzó a 18 970 personas, evidenciando un crecimiento del 19,9 por ciento frente al periodo interanual, principalmente por la mayor afluencia de turistas nacionales (19,2 por ciento) y, en menor medida, de visitantes extranjeros (34,8 por ciento). Con relación a su procedencia, los turistas nacionales fueron, en su mayoría, de Arequipa (26,5 por ciento), Lima (25,7 por ciento), Tacna (10,7 por ciento) y Puno (4,7 por ciento); en tanto que, los turistas extranjeros procedieron de Chile (34,6 por ciento), Venezuela (19,0 por ciento), Bolivia (12,8 por ciento), Estados Unidos de América (6,8 por ciento), Brasil (5,7 por ciento), entre los principales. El **promedio de permanencia** de los turistas nacionales y extranjeros fue de 1,45 y 1,65 días, respectivamente.

GRAFICO N° 4
VARIACION DE ARRIBOS A ESTABLECIMIENTOS DE HOSPEDAJE
(Variación %)

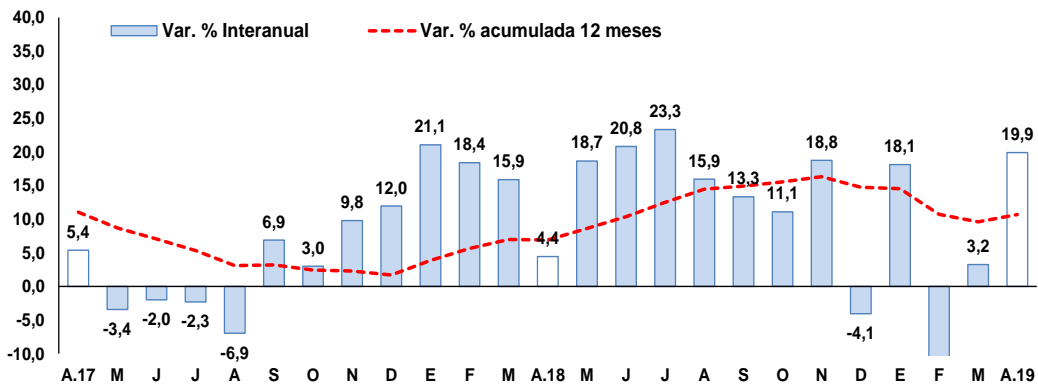

Fuente: Encuesta Mensual a Establecimientos de Hospedaje- MINCETUR.

Elaboración: BCRP, Sucursal Arequipa, Departamento de Estudios Económicos.

- Entre los meses de enero y abril, el número de turistas que visitó Moquegua alcanzó a 89 496, lo que representó una expansión de 5,0 por ciento respecto al primer cuatrimestre de 2018, impulsada tanto por el mayor flujo de turistas nacionales (4,4 por ciento), como extranjeros (14,1 por ciento).

II. SECTOR EXTERNO

1. Exportaciones

- En junio, las **exportaciones** sumaron US\$ 153,2 millones, creciendo 10,3 por ciento en el periodo interanual, debido a los mayores envíos de productos tradicionales (5,6 por ciento) relacionado a productos mineros (5,9 por ciento) como oro y molibdeno; del mismo modo, crecieron los envíos de productos no tradicionales (10,4 por ciento) por la mayor demanda externa de productos pesqueros (115,0 por ciento) como crustáceos y moluscos congelados; y productos químicos (246,6 por ciento) por mayores envíos de ácido sulfúrico a Chile.

CUADRO N° 7
EXPORTACIONES POR GRUPO DE PRODUCTOS 1/
(Valor FOB en millones de US\$)

TIPO	Junio			Enero-Junio		
	2018	2019	Var.%	2018	2019	Var.%
PRODUCTOS TRADICIONALES	135,2	142,8	5,6	899,6	999,0	11,0
Pesqueros	0,4	0,0	-100,0	15,9	17,5	9,9
Agrícolas	0,0	0,0	-	0,0	0,0	-
Mineros	134,8	142,8	5,9	883,7	981,5	11,1
Petróleo y derivados	0,0	0,0	-	0,0	0,0	-
PRODUCTOS NO TRADICIONALES	3,8	10,4	174,0	30,4	43,6	43,7
Agropecuarios	0,0	0,0	-58,2	0,9	1,0	9,5
Pesqueros	0,9	1,8	115,0	7,3	9,1	25,3
Textiles	0,0	0,0	-100,0	0,0	0,0	-100,0
Maderas, papeles y sus derivados	0,0	0,0	-	0,0	0,0	-
Químicos	2,5	8,6	246,6	20,0	31,8	58,6
Minerales no metálicos	0,0	0,0	-	0,0	0,0	-
Sidero-metalúrgicos	0,0	0,0	-	1,0	0,9	-14,2
Metal-mecánicos	0,0	0,0	-	0,2	0,0	-100,0
Otros	0,4	0,0	-100,0	1,0	0,8	-14,9
TOTAL EXPORTACIONES	139,0	153,2	10,3	930,0	1042,6	12,1

1/ Cifras preliminares.

Fuente: SUNAT.

Elaboración: BCRP, Sucursal Arequipa. Departamento de Estudios Económicos.

- Al primer semestre del año, las exportaciones regionales sumaron US\$ 1042,6 millones, lo que significó una expansión de 12,1 por ciento, explicado por los mayores envíos de productos tradicionales (11,0 por ciento) relacionado a productos pesqueros (9,9 por ciento) como aceite y harina de pescado; y productos mineros (11,1 por ciento) como cobre (concentrado y cátodos), oro, plata y molibdeno. De igual manera, se expandieron los envíos de productos no tradicionales (43,7 por ciento), ante la mayor demanda externa por productos agropecuarios (9,5 por ciento) como palta fresca y pisco puro de uva; pesqueros (25,3 por ciento) como crustáceos y moluscos congelados; y químicos (58,6 por ciento) por los mayores embarques de ácido sulfúrico dirigido a Chile y a República Dominicana.
- Entre enero y junio, los **principales países destino** de las exportaciones se concentraron en cuatro países, los que representaron el 72,6 por ciento del total exportado. En primer lugar, se ubicó a la República Popular China (47,7 por ciento), seguido de Italia (9,8 por ciento), Brasil (8,3 por ciento) y Chile (6,8 por ciento). A nivel de productos, a la República Popular China fueron enviados principalmente, cátodos de

cobre refinado (64,5 por ciento) y minerales de cobre y sus concentrados (33,2 por ciento); a Italia y Brasil se despacharon cátodos de cobre refinado (99,9 por ciento y 100,0 por ciento, respectivamente); mientras que, a Chile se embarcaron minerales de molibdeno y sus concentrados (54,8 por ciento).

- En el periodo acumulado a junio, los principales productos exportados fueron básicamente productos mineros, los que representaron el 93,8 por ciento del total exportado. Entre los productos más demandados se registraron, en primer lugar, a los cátodos de cobre refinado (53,9 por ciento), enviados principalmente a China (57,1 por ciento), Italia (18,0 por ciento) y Brasil (15,3 por ciento); seguido de concentrado de cobre y molibdeno, con una participación de 32,5 por ciento y 6,8 por ciento del total exportado, respectivamente.

III. CRÉDITO Y DEPÓSITOS

1. Créditos

- Al cierre del primer semestre del año, los **créditos** totalizaron un saldo de S/ 1 512 millones, lo que generó un crecimiento de 15,0 por ciento respecto al comparativo interanual. A nivel de instituciones, el Banco de la Nación colocó el 3,0 por ciento del total de operaciones y sus saldos disminuyeron en 4,8 por ciento; la Banca Múltiple, participó del 68,4 por ciento de las colocaciones, mostrando una alza de 16,0 por ciento; en tanto que, las Instituciones No Bancarias obtuvieron el 28,6 por ciento restante del total de créditos y se expandieron en 15,2 por ciento. Dentro de este último grupo, las Cajas Municipales participaron del 22,9 por ciento de las colocaciones y las Financieras del 5,7 por ciento del total, reportando en ambos casos crecimientos de 14,5 y 18,4 por ciento, respectivamente.

CUADRO N° 8
CREDITO DIRECTO
(Saldos en millones de soles)

	Estructura % Jun-19	Junio		Var.% Nominal Jun-19 / Jun-18
		2018	2019	
Banco de la Nación 1/	3,0	48	46	-4,8
Agrobanco 2/	0,0	0	0	-
Banca múltiple	68,4	891	1 034	16,0
Instituciones no bancarias	28,6	376	433	15,2
Financieras	5,7	73	87	18,4
Cajas Municipales	22,9	303	346	14,5
Cajas Rurales	0,0	0	0	-
Edpymes	0,0	0	0	-
Arrendamiento Financiero	0,0	0	0	-
TOTAL	100,0	1 315	1 512	15,0
Empresas	67,0	895	1 013	13,2
Personas	33,0	420	500	19,0
Consumo	23,7	325	359	10,5
Hipotecario	9,3	95	141	47,9
MN	75,4	938	1 140	21,6
ME	24,6	377	372	-1,2
ME (Millo.US\$)		115	113	-1,7

1/ Considera sólo los créditos de consumo e hipotecario.

2/ No considera los créditos a las demás empresas del sistema financiero.

Fuente: SBS y AFP.

Elaboración: BCRP, Sucursal Arequipa. Departamento de Estudios Económicos.

- Por **tipo de moneda**, los créditos estuvieron conformados un 75,4 por ciento por moneda nacional, mostrando un alza de 21,6 por ciento respecto al comparativo interanual; en tanto que, las operaciones en moneda extranjera, representaron el 24,6 por ciento, contrayéndose en 1,2 por ciento, respecto a su comparativo interanual. De

esta manera, el **coeficiente de dolarización** fue de 24,6 por ciento, localizándose en 4,1 puntos porcentuales por debajo del valor registrado en similar periodo de 2018.

- Con respecto al **tipo de crédito**, las colocaciones orientadas a las empresas participaron del 67,0 por ciento del total, incrementando sus saldos en 13,2 por ciento. De otro lado, los créditos dirigidos a personas representaron el 33,0 por ciento restante, expandiendo sus saldos en 19,0 por ciento y, al interior de ellos, los préstamos de consumo e hipotecarios, reportaron crecimientos de 10,5 y 47,9 por ciento, respectivamente.

GRAFICO N° 5
VARIACIÓN DE LOS CRÉDITOS
(Variación % respecto a similar mes del año anterior)

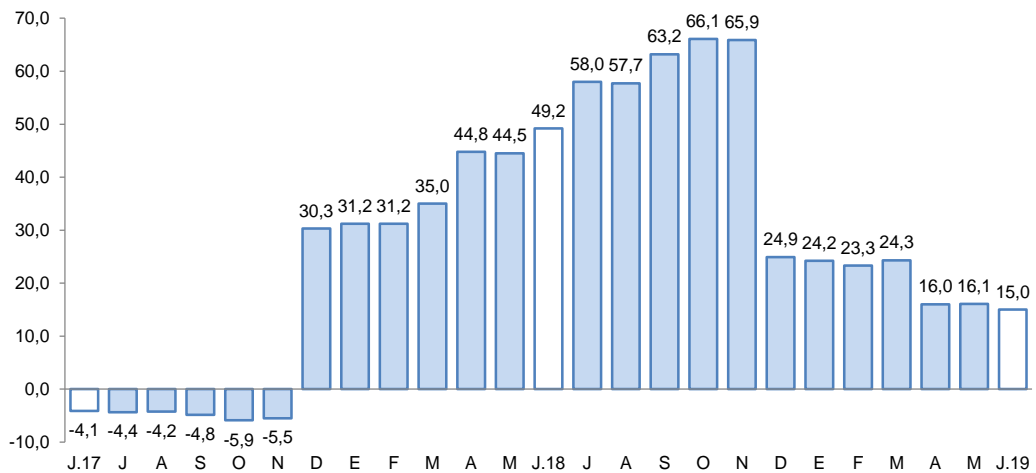

Fuente: Superintendencia de Banca, Seguros y AFP.
Elaboración: BCRP, Sucursal Arequipa, Departamento de Estudios Económicos.

- La **cartera morosa**, en mayo, registró una tasa 2,8 por ciento, lo que representó una ligera caída de 0,5 puntos porcentuales con respecto a su comparativo interanual de 2018. Por tipo de empresa, las Cajas Municipales y las Empresas Financieras mostraron las tasas más altas, con el 6,5 y 3,6 por ciento, respectivamente; en tanto que, la Banca Múltiple y el Banco de la Nación registraron tasas de 1,6 por ciento.

GRAFICO N° 6
TASA DE MOROSIDAD 1/2/
(Porcentaje)

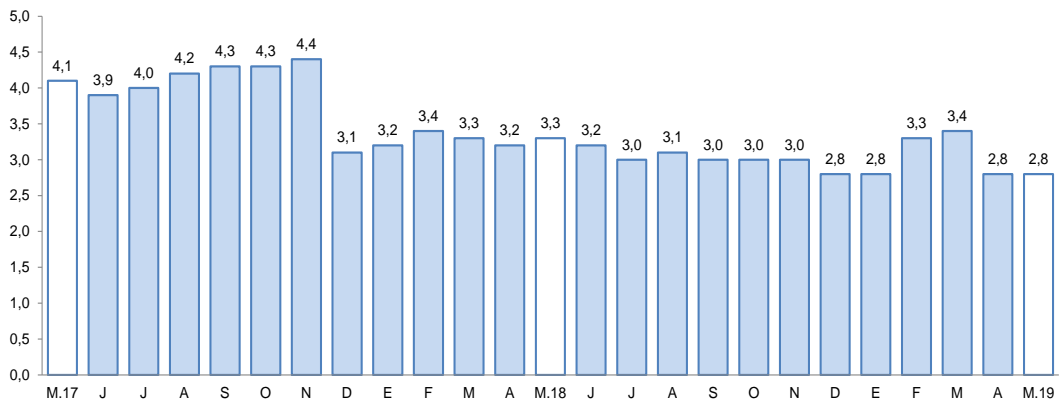

1/ Preliminar.
2/ Morosidad = (créditos vencidos + créditos en cobranza judicial) / colocaciones brutas.
Elaboración: BCRP, Sucursal Arequipa, Departamento de Estudios Económicos.



2. Depósitos

- Al finalizar el mes de junio, el saldo de **depósitos** alcanzó a S/ 1 143 millones, lo que representó una expansión de 10,2 por ciento frente a su comparativo interanual. A nivel de instituciones, las captaciones del Banco de la Nación registraron el 16,3 por ciento del total y sus saldos se incrementaron en 5,6 por ciento; los depósitos de la Banca Múltiple concentraron el 64,3 por ciento de las operaciones, mostrando un incremento de 11,9 por ciento; mientras que, los depósitos de las Instituciones No Bancarias participaron con el 19,4 por ciento, alcanzando un alza de 8,7 por ciento, esencialmente por las mayores captaciones de las Cajas Municipales (8,2 por ciento) y las Financieras (14,1 por ciento).

CUADRO N° 9
DEPÓSITOS
(Saldos en millones de soles)

	Estructura % Jun-19	Junio		Var.% Nominal
		2018	2019	Jun-19 / Jun-18
Banco de la Nación	16,3	176	186	5,6
Banca múltiple	64,3	656	734	11,9
Instituciones no bancarias	19,4	204	222	8,7
Financieras	1,6	16	18	14,1
Cajas Municipales	17,8	188	203	8,2
Cajas Rurales	0,0	0	0	-
TOTAL	100,0	1037	1 143	10,2
Vista	21,4	267	245	-8,3
Ahorro	48,9	466	559	20,0
A plazo	29,7	304	339	11,3
MN	78,0	774	891	15,2
ME	22,0	263	251	-4,4
ME (Mill. US\$)		80	76	-4,9

Fuente: SBS y AFP

Elaboración: BCRP, Sucursal Arequipa. Departamento de Estudios Económicos.

- Por **tipo de moneda**, las captaciones estuvieron estructuradas en un 78,0 por ciento por moneda nacional, mostrando un alza de 15,2 por ciento; en tanto que, las operaciones en moneda extranjera participaron del 22,0 por ciento restante y reportaron una contracción de 4,4 por ciento. El **coeficiente de dolarización** de los depósitos fue de 22,0 por ciento, lo que representó una baja de 3,4 puntos porcentuales respecto a su comparativo interanual.
- En cuanto a la **modalidad de captación**, los mayores saldos fueron enfocados hacia los depósitos de ahorro, los que representaron el 48,9 por ciento del total, expandiéndose en 20,0 por ciento respecto al período comparativo interanual; seguidos de los depósitos a plazo, que alcanzaron un 29,7 por ciento de participación y cuyos saldos se incrementaron en 11,3 por ciento; mientras que, los depósitos a la vista, que concentraron del 21,4 por ciento, registraron una caída de 8,3 por ciento.

GRÁFICO Nº 7
VARIACION DE LOS DEPÓSITOS
(Variación % respecto a similar mes del año anterior)

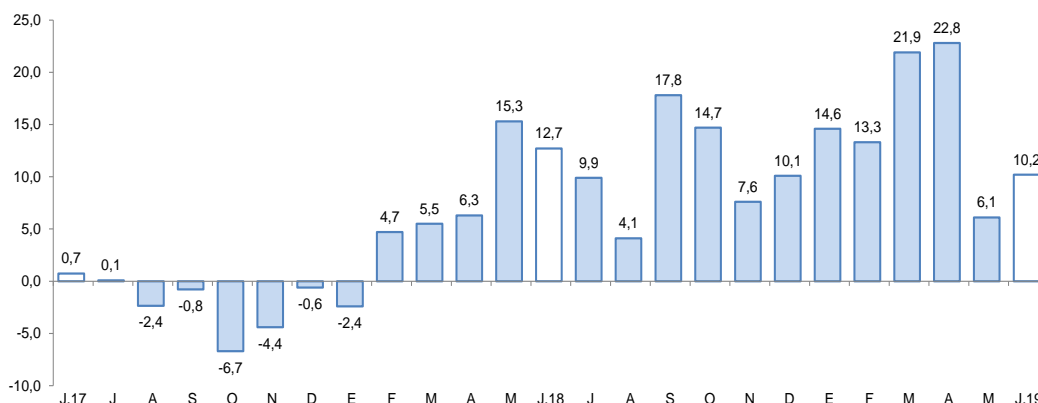

Fuente: Superintendencia de Banca, Seguros y AFP.
Elaboración: BCRP, Sucursal Arequipa, Departamento de Estudios Económicos.

- El **ratio colocaciones/depósitos**, en junio de 2019, se ubicó en 1,32 puntos porcentuales, resultado que fue superior al reportado el mismo mes del año anterior (1,27).

IV. EJECUCION DEL PRESUPUESTO DE GASTOS DEL GOBIERNO GENERAL

1. Ejecución del gasto corriente no financiero

- En junio, la ejecución del gasto corriente fue de S/ 72 millones, lo que representa un crecimiento real de 8,4 por ciento respecto al periodo interanual; este resultado obedeció al mayor gasto de los Gobiernos locales (17,9 por ciento) y del Gobierno regional (14,6 por ciento). Sin embargo, el Gobierno nacional registró una caída de 3,7 por ciento.
- A nivel de rubros, destaca el incremento de Transferencias (45,2 por ciento) respecto al mismo periodo en el 2018; explicado principalmente por el mayor desembolso del Gobierno regional (229,4 por ciento), resultado atenuado por el menor gasto del Gobierno nacional y Gobiernos locales, -12,8 y -31,7 por ciento, respectivamente. Bienes y Servicios reporta una contracción de 2,5 por ciento; debido a los menores desembolsos del Gobierno regional (-30,8 por ciento) y, en menor medida, del Gobierno nacional (-4,4 por ciento), siendo contrarrestado parcialmente por el mayor gasto de los Gobiernos locales (40,1 por ciento). Del mismo modo, Remuneraciones registra un decremento de -0,5 por ciento, ocasionado por los menores desembolsos de los Gobiernos locales (-18,9 por ciento) y del Gobierno regional (-0,9 por ciento).
- En el periodo acumulado, el gasto corriente sumó S/ 350 millones, lo que equivale a una expansión real de 7,4 por ciento interanual, resultado impulsado por los tres niveles de gobierno: nacional (8,5 por ciento), regional (5,0 por ciento) y Gobiernos locales (11,1 por ciento). En cuanto a rubros, Transferencias reporta un alza de 27,5 por ciento, debido a desembolsos del Gobierno regional (74,8 por ciento) y Gobierno nacional (19,2 por ciento), no obstante se redujo la ejecución de los Gobiernos locales (-16,8 por ciento). Bienes y Servicios registró un aumento de 8,9 por ciento, asociado al mayor gasto de los Gobiernos locales (19,8 por ciento) y del Gobierno nacional (6,8 por ciento). De igual manera, Remuneraciones creció 0,4 por ciento, por la mayor ejecución del Gobierno nacional (1,2 por ciento) y, en menor medida, del Gobierno regional (0,5 por ciento), resultado atenuado por la menor ejecución de los Gobiernos locales (-2,4 por ciento).

CUADRO Nº 10
MOQUEGUA: EJECUCION DEL GASTO CORRIENTE NO FINANCIERO 1/2
(Millones de soles)

	Junio			Enero - Junio		
	2018	2019	Var.% real	2018	2019	Var.% real
I. GASTOS CORRIENTES	65	72	8,4	318	350	7,4
Gobierno Nacional	24	24	-3,7	119	132	8,5
Gobierno Regional	30	35	14,6	140	151	5,0
Gobiernos Locales	11	13	17,9	59	67	11,1
Remuneraciones	28	29	-0,5	171	176	0,4
Gobierno Nacional	9	9	6,6	53	55	1,2
Gobierno Regional	17	17	-0,9	100	103	0,5
Gobiernos Locales	3	3	-18,9	18	18	-2,4
Bienes y Servicios	23	23	-2,5	94	105	8,9
Gobierno Nacional	6	6	-4,4	26	28	6,8
Gobierno Regional	10	7	-30,8	31	30	-2,7
Gobiernos Locales	7	10	40,1	38	46	19,8
Transferencias 1/	14	20	45,2	53	69	27,5
Gobierno Nacional	9	8	-12,8	40	49	19,2
Gobierno Regional	3	11	229,4	10	18	74,8
Gobiernos Locales	1	1	-31,7	3	3	-16,8
II. FORMACIÓN BRUTA DE CAPITAL	36	60	64,8	149	149	-2,8
Gobierno Nacional	10	33	222,9	34	63	81,2
Gobierno Regional	13	8	-35,9	57	23	-60,0
Gobiernos Locales	13	18	39,9	58	62	3,9
III OTROS GASTOS DE CAPITAL 2/	1	0	-100,0	1	0	-100,0
GASTO NO FINANCIERO TOTAL (I+II+III)	102	132	27,4	468	498	4,0
Gobierno Nacional	35	57	61,3	153	195	24,3
Gobierno Regional	43	44	-0,4	197	174	-13,7
Gobiernos Locales	24	31	28,1	117	129	7,2

1/ Información actualizada al 30 de junio de 2019.

2/ Comprende el gasto en remuneraciones, bienes y servicios y pensiones.

Fuente: MEF

Elaboración: BCRP, Sucursal Arequipa. Departamento de Estudios Económicos.

- En junio, la **inversión pública** (formación bruta de capital) fue de S/ 60 millones, representando un crecimiento real de 64,8 por ciento respecto al periodo comparativo. Destaca el aumento de inversión del Gobierno nacional (222,9 por ciento) y, en menor medida, de los Gobiernos locales (39,9 por ciento); resultado atenuado por la menor inversión del Gobierno regional (-35,9 por ciento).
- Entre enero y junio, el avance de la inversión fue de S/ 149 millones, lo que muestra una retracción real de 2,8 por ciento en comparación al mismo periodo acumulado de 2018, causado por el menor dinamismo del Gobierno regional (-60,0 por ciento), lo que contrarrestó la mayor inversión del Gobierno nacional (81,2 por ciento) y de los Gobiernos locales (3,9 por ciento).
- El avance de la inversión pública fue del 25,0 por ciento del PIM, proveniente del avance de ejecución del Gobierno nacional (29,3 por ciento), en tanto el Gobierno regional alcanzó un avance de 13,1 por ciento y los Gobiernos locales reportaron una ejecución de 30,8 por ciento.

GRAFICO N° 8
MOQUEGUA: VARIACION DE LA INVERSION PÚBLICA
(Variación % real)

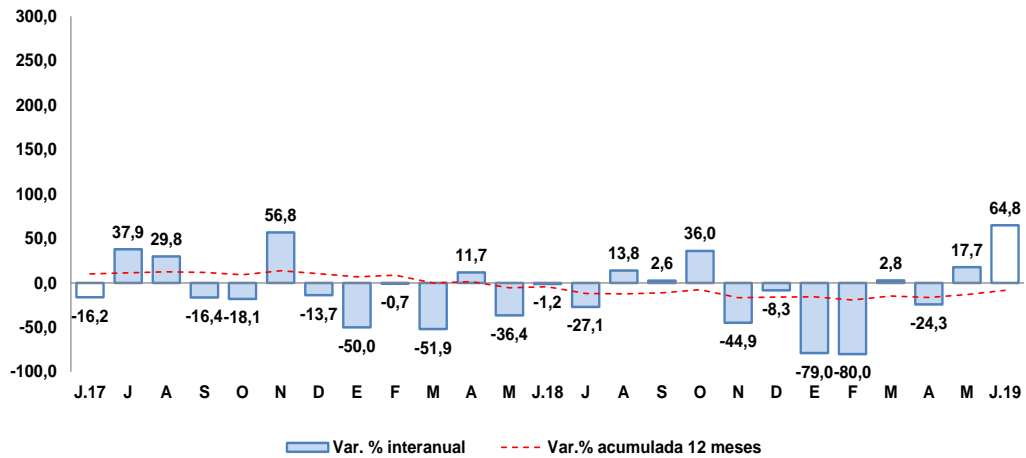

Fuente: MEF.

Elaboración: BCRP, Sucursal Arequipa, Departamento de Estudios Económicos.

- Los principales proyectos que se ejecutaron en los tres niveles de gobierno, en el mes de junio, fueron:

Por el **Gobierno nacional**:

- Mejoramiento de la red vial departamental Moquegua - Arequipa; con un monto de S/ 27,0 millones.
- Mejoramiento de los servicios de administración de justicia de los órganos jurisdiccionales en la provincia de Ilo, distrito judicial Moquegua; con un monto de inversión de S/ 2,9 millones.
- Creación de la infraestructura e implementación de la carrera profesional de Ingeniería de Minas de la Universidad Nacional de Moquegua sede central, distrito Moquegua, provincia de Mariscal Nieto; por un monto de S/ 798,8 mil.
- Renovación de línea de conducción, reparación de captación superficial de agua; en el servicio de agua potable del distrito de Ilo, provincia Ilo; con un monto de S/ 796,7 mil.
- Mejoramiento de los servicios del desembarcadero pesquero artesanal en la localidad de Ilo, distrito y provincia de Ilo; con una inversión de S/ 377,1 mil.

Por el **Gobierno regional**:

- Mejoramiento de la red vial vecinal MO-534 tramo San Gerónimo - El Algarrobal, provincia de Ilo; con un monto de S/ 1,2 millones.
- Ampliación y mejoramiento del Hospital de Moquegua; con un monto de inversión de S/ 739,8 mil.
- Construcción de la carretera a nivel de trocha carrozable ruta tramo Quinistaquilla (Chimpapampa)- Yaragua – Yojo Emp. MO-102 (Cuchumbaya), distritos de Quinistaquillas – Cuchumbaya, provincia General Sánchez Cerro; con un monto de S/ 692,9 mil.

- Mejoramiento del servicio educativo de la Institución Educativa Modelo San Antonio del centro poblado San Antonio, distrito Moquegua, provincia Mariscal Nieto; con una inversión de S/ 480,0 mil.
- Mejoramiento e implementación de infraestructura del Instituto Superior Tecnológico Público José Carlos Mariátegui del distrito de Samegua, provincia Mariscal Nieto; con un monto de S/ 448,6 mil.

Por los **Gobiernos locales:**

- Mejoramiento del servicio de la infraestructura de riego canal madre del centro poblado de San Cristóbal, distrito San Cristóbal, provincia Mariscal Nieto; con un monto de S/ 2,2 millones.
- Creación de los servicios básicos de agua potable y alcantarillado en los Asentamientos Humanos Miraflores y Ciudad de la Juventud del PROMUVI XI, distrito y de Ilo; con una inversión de S/ 1,7 millones.
- Mejoramiento e instalación del sistema de agua potable y alcantarillado del Centro Poblado Los Ángeles, distrito Moquegua, provincia Mariscal Nieto; con un monto de S/ 1,5 millones.
- Mejoramiento del sistema integral de gestión de los residuos sólidos municipales de la ciudad de Moquegua, provincia Mariscal Nieto; con una inversión de S/ 1,2 millones.
- Mejoramiento del servicio de transitabilidad peatonal y vehicular en las calles de las Asociaciones de Vivienda Pequeños Artesanos, Vicente Zeballos, Los Tunales, Nueva Vida, Talleres Las Torres, Sol Eterno y Alto Andino de la junta vecinal II Liber; con un monto de inversión de S/ 736 mil.

V. ANEXOS

ANEXO 1

MOQUEGUA: PRODUCCION AGROPECUARIA 1/
(Toneladas métricas)

PRODUCTOS	2018							2019						PRODUCTOS
	JUN	JUL	AGO	SEP	OCT	NOV	DIC	ENE	FEB	MAR	ABR	MAY	JUN	
AGRICOLA														AGRICOLA
Alfalfa	44926	43316	43137	43266	43321	43470	42868	47433	56484	54581	52140	53017	51628	Alfalfa
Cebolla	0	0	0	0	0	0	89	228	114	781	452	0	0	Cebolla
Chirimoya	113	0	0	0	0	0	0	0	0	12	32	55	74	Chirimoya
Damasco	0	0	0	8	16	173	29	0	0	0	0	0	0	Damasco
Frijol grano seco	0	0	0	0	0	0	25	0	0	0	4	2	0	Frijol grano seco
Frijol vainita	34	29	25	19	17	42	29	47	20	17	29	28	29	Frijol vainita
Haba grano seco	0	6	2	2	4	17	3	0	0	0	44	98	0	Haba grano seco
Lima	60	88	88	91	94	57	42	45	113	114	62	59	42	Lima
Maíz Amilaceo	55	34	2	0	2	0	3	14	11	10	185	445	80	Maíz Amilaceo
Maíz Chala	855	314	63	0	189	190	1441	1246	668	294	385	421	838	Maíz Chala
Maíz Cholo	50	0	0	46	0	0	109	148	137	154	53	0	0	Maíz Cholo
Manzana	0	0	0	0	0	0	0	89	147	110	142	96	0	Manzana
Olivo	52	44	108	80	0	0	0	0	0	0	0	0	26	Olivo
Orégano	186	5	8	111	64	800	237	63	11	14	267	584	191	Orégano
Palto	1128	311	327	215	460	286	301	0	294	435	736	1024	1425	Palto
Papa	365	146	148	0	76	119	206	572	1153	1297	2211	968	172	Papa
Tuna	147	96	60	32	57	75	404	189	295	475	538	365	206	Tuna
Vid	2039	0	0	0	0	0	0	36	99	1020	510	1539	2231	Vid
Otros Agrícolas														Otros Agrícolas
Ají páprika	0	0	0	0	0	0	0	0	0	0	0	0	0	Ají páprika
Ciroleo	0	0	0	3	5	99	24	0	0	0	0	0	0	Ciroleo
Haba grano verde	0	0	0	0	0	23	18	0	40	104	121	36	0	Haba grano verde
Lúcuma	0	0	0	6	0	0	0	0	0	0	0	0	0	Lúcuma
Maíz amarillo duro	11	8	7	0	11	12	26	52	25	16	7	10	26	Maíz amarillo duro
Maíz morado	6	19	0	13	0	0	9	0	0	0	0	0	0	Maíz morado
Melocotón	0	0	0	0	0	0	19	49	33	17	46	0	0	Melocotón
Pera	0	0	0	0	0	11	11	10	84	30	0	0	0	Pera
Quinua	14	4	0	0	0	0	0	0	0	0	3	31	4	Quinua
Sandía	0	0	0	0	0	200	296	50	0	0	0	0	0	Sandía
Tomate	0	9	71	0	0	0	0	48	0	0	0	0	29	Tomate
Zapallo	0	0	236	245	362	0	154	15	25	0	0	22	0	Zapallo
PECUARIO														PECUARIO
Carne de ave	10	22	22	14	16	22	14	13	14	12	14	12	11	Carne de ave
Carne de alpaca	14	16	14	12	10	9	10	11	9	10	11	11	13	Carne de alpaca
Carne de ovino	8	8	7	6	7	6	7	6	6	7	8	9	8	Carne de ovino
Carne de porcino	103	117	101	94	96	80	105	113	110	80	96	98	91	Carne de porcino
Carne de vacuno	47	56	51	49	48	67	97	79	69	73	76	63	45	Carne de vacuno
Huevo	31	28	28	30	34	32	29	27	28	34	28	31	26	Huevo
Leche	1410	1428	1405	1366	1378	1374	1454	1526	1320	1445	1440	1515	1443	Leche
Otros Pecuarios														Otros Pecuarios
Carne de llama	6	7	5	4	4	4	6	4	4	4	5	6	5	Carne de llama
Carne de caprino	1	1	1	1	1	1	1	1	1	1	1	1	1	Carne de caprino
Lana	0	0	0	1	1	1	0	0	0	0	0	0	0	Lana
Fibra de alpaca	0	0	1	3	10	55	8	3	0	2	3	0	0	Fibra de alpaca
Fibra de llama	0	0	0	1	2	3	1	0	0	0	0	0	0	Fibra de llama

1/ Cifras Preliminares

Fuente: Ministerio de Agricultura y Gerencia Regional de Agricultura y Riego - Moquegua.

Elaboración: BCRP - Sucursal Arequipa. Departamento de Estudios Económicos.



ANEXO 2

**MOQUEGUA: EXTRACCION DE ESPECIES HIDROBIOLOGICAS 1/
(Toneladas métricas)**

ESPECIES	2018							2019						ESPECIES
	JUN	JUL	AGO	SET	OCT	NOV	DIC	ENE	FEB	MAR	ABR	MAY	JUN	
CHD 2/	1 495	437	395	424	2 078	4 235	702	1 732	760	1158	2185	921	4585	CHD 2/
1. Fresco	753	260	296	231	1200	3 216	575	809	664	897	1826	605	3015	1. Fresco
2. Congelado	739	176	99	190	877	1 018	125	922	94	259	357	313	1569	2. Congelado
CHI 3/	24 236	22 762	755	0	5510	9 010	40	19 580	8330	0	0	0	21589	CHI 3/

1/ Cifras preliminares

2/ Consumo Humano Directo

3/ Consumo Humano Indirecto

Fuente: Gerencia Regional de la Producción - Moquegua

Elaboración: BCRP - Sucursal Arequipa. Departamento de Estudios Económicos.



ANEXO 3

MOQUEGUA: PRODUCCION MINERA 1/

PRODUCTOS	2018							2019						PRODUCTOS
	JUN	JUL	AGO	SET	OCT	NOV	DIC	ENE	FEB	MAR	ABR	MAY	JUN	
MINERÍA METÁLICA														MINERÍA METÁLICA
Cobre (TMF.)	14 094	14 809	14 851	14 539	14 381	14 256	15 461	12 650	7 683	12 982	13 440	14 300	11 973	Cobre (TMF.)
Oro (KGF.)	36	30	32	36	38	46	51	36	46	54	53	62	30	Oro (KGF.)
Plata (KGF.)	7 513	7 538	7 043	6 756	6 345	7 155	6 873	6 326	4 093	6 669	7 052	7 017	6 094	Plata (KGF.)
Molibdeno (TMF.)	230	298	331	330	263	257	302	232	159	274	228	301	260	Molibdeno (TMF.)

1/ Cifras preliminares

Fuente: Ministerio de Energía y Minas.

Elaboración: BCRP - Sucursal Arequipa. Departamento de Estudios Económicos.



ANEXO 4

MOQUEGUA: ÍNDICE DE PRODUCCIÓN MANUFACTURERA 1/
(Base 1994=100,0)

DESCRIPCIÓN	2018							2019						
	JUN	JUL	AGO	SET	OCT	NOV	DIC	ENE	FEB	MAR	ABR	MAY	JUN	
MANUFACTURA PRIMARIA	233,5	228,38	215,35	231,93	253,33	220,14	231,67	81,3	52,2	215,4	230,6	234,3	242,1	MANUFACTURA PRIMARIA
Conservas y Congel. De Pescado	23,8	1,42	6,32	12,07	34,86	34,99	6,72	9,5	4,1	12,6	22,0	12,0	56,7	Conservas y Congel. De Pescado
Harina y Aceite de Pescado	154,3	144,46	4,89	0,00	31,55	52,65	0,00	109,6	51,9	0,0	0,0	0,0	132,0	Harina y Aceite de Pescado
Cobre Blíster	471,3	467,04	438,79	484,39	541,55	479,71	471,09	58,5	137,5	512,0	501,0	486,1	506,9	Cobre Blíster
Cátodos de Cobre	168,9	164,51	159,93	168,22	176,53	147,92	173,06	94,8	23,1	136,8	159,3	171,6	169,1	Cátodos de Cobre
Oro Refinado	158,1	206,17	172,43	172,81	193,30	164,57	171,43	123,4	41,1	41,1	171,4	137,1	104,8	Oro Refinado
Plata Refinada	113,4	113,39	115,59	112,29	115,59	116,69	116,69	66,1	66,1	33,0	110,1	110,1	77,1	Plata Refinada

1/ Cifras preliminares

Fuente: Empresas Industriales

Elaborado: BCRP, Sucursal Arequipa. Departamento de Estudios Económicos.



ANEXO 5

MOQUEGUA: EXPORTACIONES POR TIPO DE PRODUCTO 1/
(Valor FOB - Millones de US\$)

DESCRIPCIÓN	2018							2019						DESCRIPCIÓN
	JUN	JUL	AGO	SET	OCT	NOV	DIC	ENE	FEB	MAR	ABR	MAY	JUN	
PRODUCTOS TRADICIONALES	135,2	213,3	172,5	152,4	199,8	179,0	154,5	164,0	125,1	144,6	258,9	163,5	142,8	PRODUCTOS TRADICIONALES
Pesqueros	0,4	2,1	8,4	8,1	1,6	1,3	2,0	0,6	1,4	5,5	9,8	0,2	0,0	Pesqueros
Agrícolas	0,0	0,0	0,0	0,0	0,0	0,0	0,0	0,0	0,0	0,0	0,0	0,0	0,0	Agrícolas
Mineros	134,8	211,2	164,2	144,3	198,2	177,7	152,5	163,4	123,7	139,1	249,1	163,3	142,8	Mineros
Petróleo y Derivados	0,0	0,0	0,0	0,0	0,0	0,0	0,0	0,0	0,0	0,0	0,0	0,0	0,0	Petróleo y Derivados
PRODUCTOS NO TRADICIONALES	3,8	6,6	5,8	3,3	4,3	6,3	6,2	2,0	2,8	10,2	7,0	11,2	10,4	PRODUCTOS NO TRADICIONALES
Agropecuarios	0,0	0,0	0,0	0,0	0,0	0,2	0,0	0,3	0,0	0,2	0,3	0,1	0,0	Agropecuarios
Pesqueros	0,9	0,7	0,5	0,1	0,5	1,0	0,4	1,3	1,1	2,0	1,9	0,9	1,8	Pesqueros
Textiles	0,0	0,0	0,0	0,0	0,0	0,0	0,0	0,0	0,0	0,0	0,0	0,0	0,0	Textiles
Maderas y Papeles	0,0	0,0	0,0	0,0	0,0	0,0	0,0	0,0	0,0	0,0	0,0	0,0	0,0	Maderas y Papeles
Quimicos	2,5	5,9	4,9	3,2	3,8	5,0	4,7	0,0	1,7	8,0	3,4	10,1	8,6	Quimicos
Mineral no Metálico	0,0	0,0	0,0	0,0	0,0	0,1	0,0	0,0	0,0	0,0	0,0	0,0	0,0	Mineral no Metálico
Siderúrgicos	0,0	0,0	0,4	0,0	0,0	0,0	0,0	0,3	0,0	0,0	0,5	0,0	0,0	Siderúrgicos
Metal Mecánico	0,0	0,0	0,0	0,0	0,0	0,0	0,2	0,0	0,0	0,0	0,0	0,0	0,0	Metal Mecánico
Otros	0,4	0,0	0,0	0,0	0,0	0,0	0,9	0,0	0,0	0,0	0,8	0,0	0,0	Otros
TOTAL	139,0	219,9	178,4	155,7	204,1	185,3	160,7	166,0	127,9	154,9	265,9	174,7	153,2	TOTAL

1/ Cifras preliminares

Fuente: SUNAT.

Elaboración: BCRP - Sucursal Arequipa. Departamento de Estudios Económicos.



ANEXO 6

MOQUEGUA: ESTRUCTURA DE EXPORTACIONES POR PRINCIPALES PAÍSES DE DESTINO
ENERO - JUNIO
(Valor FOB - Millones de US\$)

País	Principales Productos	% del Total	Valor FOB acumulado	Estructura % por país
RP China		47,7	497,6	100,0%
	Cátodos de cobre refinado		320,8	64,5%
	Minerales de Cobre y sus concentrados		165,1	33,2%
	Harina de pescado o de crustáceos		9,9	2,0%
	Otros		1,7	0,3%
Italia		9,8	101,9	100,0%
	Cátodos de cobre refinado		100,8	99,0%
	Otros		1,1	1,0%
Brasil		8,3	86,1	100,0%
	Cátodos de cobre refinado		86,1	100,0%
Chile		6,8	71,1	100,0%
	Minerales de molibdeno y sus concentrados		38,9	54,8%
	Otros		32,2	45,2%
Japón		6,0	62,8	100,0%
	Minerales de Cobre y sus concentrados		56,2	89,5%
	Otros		6,6	10,5%
Corea del Sur		5,9	62,0	100,0%
	Cátodos de cobre refinado		46,3	74,6%
	Minerales de Cobre y sus concentrados		13,7	22,0%
	Otros		2,1	3,4%
Alemania		5,9	61,8	100,0%
	Minerales de Cobre y sus concentrados		61,8	100,0%
Otros		9,5	99,4	
Total		100,0	1 042,6	

Fuente: SUNAT

Elaboración: BCRP - Sucursal Arequipa. Departamento de Estudios Económicos



ANEXO 7

**MOQUEGUA: EXPORTACIONES POR PRINCIPALES PRODUCTOS
ENERO - JUNIO
(Valor FOB - Millones de US\$)**

Producto	% del Total	Valor FOB acumulado	Estructura % por país
Cátodos de cobre refinado	53,9	561,7	100,0%
RP China		320,8	57,1%
Italia		100,8	18,0%
Brasil		86,1	15,3%
Corea del Sur		46,3	8,2%
Ecuador		7,7	1,4%
Minerales de Cobre y sus concentrados	32,5	338,7	100,0%
RP China		165,1	48,7%
Alemania		61,8	18,2%
Japón		56,2	16,6%
Filipinas		26,9	7,9%
Suecia		15,1	4,4%
Corea del Sur		13,7	4,0%
Minerales de molibdeno y sus concentrados	6,8	70,4	100,0%
Chile		38,9	55,3%
Países Bajos		17,4	24,7%
Estados Unidos		5,4	7,6%
Tailandia		5,3	7,5%
Otros		3,4	4,9%
Ácido sulfúrico	3,0	31,8	100,0%
Chile		31,7	99,8%
República Dominicana		0,1	0,2%
Harina de pescado o de crustáceos	1,5	15,7	100,0%
RP China		9,9	63,2%
Japón		4,5	28,7%
Otros		1,3	8,1%
Oro en las demás formas en bruto	0,7	7,4	100,0%
Canadá		6,4	86,7%
Otros		1,0	13,3%
Otros	1,6	16,8	
TOTAL	100,0	1 042,6	

Fuente: SUNAT

Elaboración: BCRP - Sucursal Arequipa. Departamento de Estudios Económicos.



ANEXO 8

MOQUEGUA: IMPORTACIONES POR EL PUERTO DE ILO 1/
(Valor FOB - Millones de US\$)

DESCRIPCIÓN	2018							2019						DESCRIPCIÓN
	JUN	JUL	AGO	SET	OCT	NOV	DIC	ENE	FEB	MAR	ABR	MAY	JUN	
I. BIENES DE CONSUMO	1,1	1,1	1,3	0,7	1,1	1,4	1,7	1,5	1,4	1,1	0,6	0,9	0,8	I. BIENES DE CONSUMO
Bienes de Consumo no Duradero	0,2	0,7	0,9	0,3	0,3	0,7	0,9	1,0	0,9	0,7	0,3	0,4	0,4	Bienes de Consumo no Duradero
Bienes de Consumo Duradero	0,8	0,3	0,4	0,4	0,8	0,7	0,7	0,5	0,4	0,4	0,4	0,4	0,4	Bienes de Consumo Duradero
II. INSUMOS	23,4	14,6	17,5	17,3	14,8	31,1	7,8	16,1	15,5	25,5	18,5	16,0	17,2	II. INSUMOS
Combustibles, Lubricantes y Conexos	17,6	10,0	9,7	13,3	4,0	20,1	5,8	9,8	6,3	21,2	8,8	10,9	8,0	Combustibles, Lubricantes y Conexos
Materias Primas para la Agricultura	0,0	0,0	6,0	0,0	5,7	6,2	1,1	0,0	5,8	0,0	5,7	0,0	4,2	Materias Primas para la Agricultura
Materias Primas para la Industria	5,9	4,6	1,8	4,0	5,1	4,8	1,0	6,4	3,4	4,2	4,0	5,1	5,1	Materias Primas para la Industria
III. BIENES DE CAPITAL Y MATERIALES DE CONSTRUCCIÓN	14,6	15,4	15,6	23,1	23,6	14,0	15,6	10,5	16,3	8,2	10,5	32,5	13,7	III. BIENES DE CAPITAL Y MATERIALES DE CONSTRUCCIÓN
Materiales de Construcción	0,2	0,3	0,1	0,3	0,1	3,5	0,0	0,1	0,1	0,2	0,3	0,1	0,1	Materiales de Construcción
Bienes de Capital para la Agricultura	0,0	0,0	0,0	0,0	0,0	0,0	0,0	0,0	0,0	0,0	0,0	0,0	0,0	Bienes de Capital para la Agricultura
Bienes de Capital para la Industria	4,4	2,7	3,5	7,4	7,0	3,6	2,6	2,3	7,4	2,5	1,4	3,3	2,9	Bienes de Capital para la Industria
Equipos de Transporte	10,0	12,4	12,1	15,4	16,5	6,9	13,0	8,1	8,8	5,5	8,8	29,1	10,7	Equipos de Transporte
TOTAL	39,1	31,1	34,4	41,2	39,5	46,6	25,2	28,1	33,1	34,8	29,6	49,3	31,8	TOTAL

1/ Cifras preliminares

Fuente: SUNAT.

Elaboración: BCRP - Sucursal Arequipa. Departamento de Estudios Económicos.



ANEXO 9

MOQUEGUA: ESTRUCTURA DE IMPORTACIONES POR PRINCIPALES PAÍSES DE DESTINO
ENERO - JUNIO
(Valor FOB - Millones de US\$)

País	Principales Productos	% del Total	Valor FOB acumulado	Estructura % por país
Estados Unidos		47,1	97,4	100,0%
	Diesel B5, con un contenido de azufre <= 50 ppm		65,0	66,7%
	Los demás trigos		9,4	9,7%
	Máquinas de perforación autopropulsadas		4,5	4,6%
	Volantes y poleas, incluidos los motones		1,4	1,4%
	Los demás controladores lógicos programables		1,4	1,4%
	Las demás herramientas de mano, brocas diamantadas		0,9	0,9%
	Los demás poliacrilonitrilo		0,8	0,8%
	Otros		14,1	14,5%
Chile		15,2	31,4	100,0%
	Volquetes automotores		20,4	65,0%
	Motores de émbolo de cilindrada superior a 1000 cm3		2,4	7,7%
	Motores para la propulsión de barcos de cilindrada <= 4000 cm3		1,2	3,7%
	Otros		7,4	23,6%
Japón		10,4	21,5	100,0%
	Neumáticos utilizados en vehículos para la construcción, minería		21,1	97,9%
	Otros		0,5	2,1%
Letonia		7,6	15,7	100,0%
	Abonos con nitrógeno inferior o igual a 34.5%		15,7	100,0%
Francia		6,2	12,8	100,0%
	Neumáticos utilizados en vehículos para la construcción, minería		12,8	100,0%
Perú		4,4	9,2	100,0%
	Los demás trigos		8,0	87,6%
	Las demás cajas de cojinetes sin rodamientos incorporados		0,4	3,9%
	Demás partes destinadas a las máquinas (grúas)		0,3	3,0%
	Otros		0,5	5,6%
Países Bajos		3,3	6,7	100,0%
	Neumáticos utilizados en vehículos para la construcción, minería		6,7	100,0%
Otros		5,8	12,0	
Total		100,0	206,7	

Fuente: SUNAT

Elaboración: BCRP - Sucursal Arequipa. Departamento de Estudios Económicos.



ANEXO 10

MOQUEGUA: IMPORTACIONES POR PRINCIPALES PRODUCTOS
ENERO - JUNIO
(Valor FOB - Millones de US\$)

Producto	% del Total	Valor FOB acumulado	Estructura % por país
Diesel B5, con un contenido de azufre <= 50 ppm	31,4	65,0	100,0%
Estados Unidos		65,0	100,0%
Neumáticos utilizados en vehículos para la construcción, minería	19,6	40,6	100,0%
Japón		21,1	51,9%
Francia		12,8	31,5%
Países Bajos		6,7	16,6%
Volquetes automotores	9,9	20,4	100,0%
Chile		20,4	100,0%
Los demás trigos	8,5	17,5	100,0%
Estados Unidos		9,4	54,1%
Perú		8,0	45,9%
Abonos con nitrógeno inferior o igual a 34.5%	7,6	15,7	100,0%
Letonia		15,7	100,0%
Máquinas de perforación autopropulsadas	2,2	4,5	100,0%
Estados Unidos		4,5	100,0%
Motores de émbolo de cilindrada superior a 1000 cm3	1,2	2,4	100,0%
Chile		2,4	100,0%
Otros	19,7	40,7	
TOTAL	100,0	206,7	

Fuente: SUNAT

Elaboración: BCRP - Sucursal Arequipa. Departamento de Estudios Económicos.

ANEXO 11

MOQUEGUA: INGRESOS RECAUDADOS POR EL GOBIERNO CENTRAL
(Millones de soles)

	2018							2019						
	JUN	JUL	AGO	SEP	OCT	NOV	DIC	ENE	FEB	MAR	ABR	MAY	JUN	
I. INGRESOS TRIBUTARIOS	46	48	33	54	38	46	46	39	41	44	40	39	46	I. INGRESOS TRIBUTARIOS
1. Impuesto a los Ingresos	3	3	3	3	3	3	3	6	3	4	6	4	5	1. Impuesto a los ingresos
- Personas Naturales	1	1	1	1	1	2	2	2	1	1	2	1	1	- Personas naturales
- Personas Jurídicas	1	1	2	2	2	2	2	3	2	2	1	2	2	- Personas jurídicas
- Regularizaciones	0	0	0	0	0	0	0	0	0	0	3	0	1	- Regularizaciones
2. Impuesto a la Importación	0	0	0	0	0	0	0	0	0	0	0	0	0	2. Impuesto a la importación
3. Impuesto General a las Ventas	35	30	23	34	34	32	32	26	29	26	25	27	33	3. Impuesto general a las ventas
- Operaciones Internas	5	5	4	4	4	4	4	10	5	4	4	4	5	- Operaciones internas
- Operaciones Externas	30	25	19	30	29	28	28	17	24	22	22	23	29	- Operaciones externas
4. Impuesto Selectivo al Consumo	8	14	6	16	0	10	10	6	8	13	8	7	7	4. Impuesto selectivo al consumo
5. Otros Ingresos Tributarios	0	0	0	0	0	0	0	0	0	0	0	0	1	5. Otros ingresos tributarios
II. INGR. NO TRIBUTARIOS	0	0	0	0	0	0	0	0	0	0	0	0	0	II. INGR. NO TRIBUTARIOS
INGRESOS CORRIENTES (I+II)	46	48	33	54	39	47	47	39	42	44	40	39	47	INGRESOS CORRIENTES (I+II)

Fuente: SUNAT

Elaboración: BCRP, Sucursal Arequipa. Departamento de Estudios Económicos.



ANEXO 12

MOQUEGUA: EJECUCIÓN DE GASTOS DEL GOBIERNO NACIONAL /3
(Millones de soles)

	2018							2019						
	JUN	JUL	AGO	SET	OCT	NOV	DIC	ENE	FEB	MAR	ABR	MAY	JUN	
GASTOS NO FINANCIEROS	35	48	54	36	29	27	49	21	24	32	28	34	57	GASTOS NO FINANCIEROS
A. GASTOS CORRIENTES	24	32	24	27	18	20	30	20	22	19	23	24	24	A. GASTOS CORRIENTES
1. Remuneraciones	9	9	8	7	7	8	9	9	9	9	9	10	9	1. Remuneraciones
2. Bienes y servicios	6	6	5	5	6	5	10	2	4	6	5	6	6	2. Bienes y servicios
3. Transferencias 1/	9	17	11	15	5	6	11	9	9	5	9	8	8	3. Transferencias 1/
B. GASTOS DE CAPITAL	11	16	31	9	11	8	19	1	2	13	5	10	33	B. GASTOS DE CAPITAL
1. Formación bruta de capital	10	16	31	8	11	8	19	1	2	13	5	10	33	1. Formación bruta de capital
2. Otros gastos de capital 2/	1	0	0	1	0	0	0	0	0	0	0	0	0	2. Otros gastos de capital 2/

1/ Incluye el pago de pensiones, donaciones, transferencias y otros gastos corrientes.

2/ Incluye donaciones y transferencias.

3/ Información actualizada al 30 de junio de 2019.

Fuente: MEF

Elaboración: BCRP, Sucursal Arequipa. Departamento de Estudios Económicos.



ANEXO 13

MOQUEGUA: GASTOS NO FINANCIEROS DEL GOBIERNO REGIONAL 3/
(Millones de soles)

	2018							2019						
	JUN	JUL	AGO	SET	OCT	NOV	DIC	ENE	FEB	MAR	ABR	MAY	JUN	
GASTOS NO FINANCIEROS	43	47	36	33	45	39	62	21	23	26	30	31	44	GASTOS NO FINANCIEROS
A. GASTOS CORRIENTES	30	35	26	24	26	27	40	21	21	23	25	26	35	A. GASTOS CORRIENTES
1. Remuneraciones	17	18	16	16	16	17	23	18	17	16	17	18	17	1. Remuneraciones
2. Bienes y servicios	10	8	8	6	8	9	13	1	3	5	7	7	7	2. Bienes y servicios
3. Transferencias 1/	3	8	2	1	1	2	3	2	2	1	1	1	11	3. Transferencias 1/
B. GASTOS DE CAPITAL	13	13	10	9	20	12	23	1	1	3	5	6	8	B. GASTOS DE CAPITAL
1. Formación bruta de capital	13	13	10	9	19	12	23	1	1	3	5	6	8	1. Formación bruta de capital
2. Otros gastos de capital 2/	0	0	0	0	1	0	0	0	0	0	0	0	0	2. Otros gastos de capital 2/

1/ Incluye el pago de pensiones, donaciones, transferencias y otros gastos corrientes.

2/ Incluye donaciones y transferencias.

3/ Información actualizada al 30 de junio de 2019.

Fuente: MEF

Elaboración: BCRP, Sucursal Arequipa. Departamento de Estudios Económicos.



ANEXO 14

MOQUEGUA: GASTOS NO FINANCIEROS DE LOS GOBIERNOS LOCALES 3/
(Millones de soles)

	2018							2019						
	JUN	JUL	AGO	SET	OCT	NOV	DIC	ENE	FEB	MAR	ABR	MAY	JUN	
GASTOS NO FINANCIEROS	24	43	27	28	32	30	71	5	9	26	27	32	31	GASTOS NO FINANCIEROS
A. GASTOS CORRIENTES	11	14	13	12	15	13	23	5	8	13	14	16	13	A. GASTOS CORRIENTES
1. Remuneraciones	3	5	3	3	4	3	5	3	3	3	3	3	3	1. Remuneraciones
2. Bienes y servicios	7	9	9	8	8	9	17	2	4	9	11	11	10	2. Bienes y servicios
3. Transferencias 1/	1	1	1	1	3	1	1	0	0	0	0	1	1	3. Transferencias 1/
B. GASTOS DE CAPITAL	13	29	15	16	17	17	48	0	2	12	13	17	18	B. GASTOS DE CAPITAL
1. Formación bruta de capital	13	29	15	16	17	17	48	0	2	12	13	17	18	1. Formación bruta de capital
2. Otros gastos de capital 2/	0	0	0	0	0	0	0	0	0	0	0	0	0	2. Otros gastos de capital 2/

1/ Incluye el pago de pensiones, donaciones, transferencias y otros gastos corrientes.

2/ Incluye donaciones y transferencias.

3/ Información actualizada al 30 de junio de 2019.

Fuente: MEF

Elaboración: BCRP, Sucursal Arequipa. Departamento de Estudios Económicos.



ANEXO 15

MOQUEGUA: CRÉDITOS
(Saldo en millones de soles)

ENTIDADES FINANCIERAS	2018							2019						
	JUN	JUL	AGO	SEP	OCT	NOV	DIC	ENE	FEB	MAR	ABR	MAY	JUN	
I. BANCO DE LA NACIÓN	48	48	48	48	48	47	47	47	47	47	47	46	47	I. BANCO DE LA NACIÓN
II. AGROBANCO	0	0	0	0	0	0	0	0	0	0	0	0	0	II. AGROBANCO
III. BANCA MÚLTIPLE	891	970	977	989	1004	1013	1023	1016	1014	1026	1029	1040	1034	III. BANCA MÚLTIPLE
IV. INST.NO BANCARIAS	376	380	382	387	391	399	407	406	412	416	421	427	433	IV. INST.NO BANCARIAS
Empresas Financieras	73	74	75	77	78	79	81	81	82	83	84	86	87	Empresas Financieras
Cajas Municipales	303	306	307	310	314	321	326	326	331	334	338	342	346	Cajas Municipales
TOTAL	1315	1398	1407	1423	1443	1460	1477	1469	1474	1489	1497	1513	1512	TOTAL
Moneda Nacional	938	1026	1032	1047	1057	1072	1092	1091	1100	1113	1118	1129	1140	Moneda Nacional
Moneda Extranjera	377	372	374	376	386	387	385	379	374	376	379	384	372	Moneda Extranjera

Fuente: SBS y AFP.

Elaboración: BCRP, Sucursal Arequipa. Departamento de Estudios Económicos.



ANEXO 16

MOQUEGUA: DEPÓSITOS
(Saldo en millones de soles)

ENTIDADES FINANCIERAS	2018							2019						
	JUN	JUL	AGO	SEP	OCT	NOV	DIC	ENE	FEB	MAR	ABR	MAY	JUN	
I. BANCO DE LA NACIÓN	176	183	186	187	185	185	188	186	185	183	179	181	186	I. BANCO DE LA NACIÓN
II. BANCA MÚLTIPLE	656	631	591	679	650	650	656	697	711	791	795	736	734	II. BANCA MÚLTIPLE
III. INSTIT. NO BANCARIAS	204	206	209	210	213	218	220	221	221	221	219	222	222	III. INSTIT. NO BANCARIAS
Empresas Financieras	16	17	17	17	17	18	19	18	18	18	17	19	18	Empresas Financieras
Cajas Municipales	188	189	192	193	196	200	202	202	202	203	202	204	203	Cajas Municipales
TOTAL	1037	1021	987	1077	1048	1053	1065	1104	1117	1195	1193	1139	1143	TOTAL
Moneda Nacional	774	804	803	842	830	840	867	848	849	925	933	902	891	Moneda Nacional
Moneda Extranjera	263	217	184	235	218	214	198	256	267	270	261	237	251	Moneda Extranjera

Fuente: SBS y AFP.

Elaboración: BCRP, Sucursal Arequipa. Departamento de Estudios Económicos.