

**BANCO CENTRAL DE RESERVA DEL PERÚ**

**SUCURSAL AREQUIPA**



**MOQUEGUA: Síntesis de Actividad Económica**

**Abril 2019<sup>1</sup>**

**Departamento de Estudios Económicos**

---

<sup>1</sup> En el presente informe participaron: Lizzie Jugo, Nilda Cabrera, Alberto Carrasco y Angel Frisancho.



## ÍNDICE

	<i>Página</i>
<b>RESUMEN EJECUTIVO .....</b>	<b>3</b>
<b>I. ACTIVIDAD PRODUCTIVA.....</b>	<b>5</b>
1. Actividad primaria .....	5
1.1 Sector agropecuario.....	5
1.2 Sector pesca .....	7
1.3 Sector minería.....	8
2. Otros indicadores sectoriales .....	9
2.1 Sector manufactura.....	9
<b>II. SECTOR EXTERNO.....</b>	<b>10</b>
1. Exportaciones.....	10
<b>III. CRÉDITO Y DEPÓSITOS.....</b>	<b>11</b>
1. Crédito .....	11
2. Depósitos.....	13
<b>IV. EJECUCION DEL PRESUPUESTO DE GASTOS DEL GOBIERNO GENERAL.....</b>	<b>14</b>
1. Ejecución del gasto corriente no financiero.....	14
2. Formación Bruta de Capital.....	15
<b>V. ANEXOS .....</b>	<b>18</b>

## RESUMEN EJECUTIVO

---

### Principales hechos de importancia

- En abril, los sectores primarios reportaron resultados negativos, al contraerse los sectores **agropecuario**, **minero** y **pesca** en 8,1 por ciento, 0,7 por ciento y 19,0 por ciento, en términos interanuales, respectivamente.
- Por otro lado, los otros **indicadores de la actividad económica**, registraron resultados mixtos. En particular, los sectores que crecieron fueron la producción **manufacturera** (0,8 por ciento), **exportaciones** (39,2 por ciento), **créditos** (16,0 por ciento) y **depósitos** (22,8 por ciento); en contraste, la **inversión pública** experimentó un caída de 24,3 por ciento.

### Actividad primaria

- El **sector agropecuario** decreció 8,1 por ciento en el periodo interanual, ante la menor producción del subsector agrícola (-10,0 por ciento), por menores áreas cosechadas de cultivos orientados al mercado externo y agroindustrial; en contraste, el subsector pecuario se incrementó en 3,4 por ciento, contrarrestando parcialmente el resultado final del sector. Entre enero y abril, el sector se contrajo en 1,1 por ciento, explicado por el desempeño negativo de los subsectores agrícola (-1,2 por ciento) y pecuario (-0,4 por ciento).
- La **actividad pesquera** disminuyó 19,0 por ciento con respecto al mismo mes del año anterior, determinado por la nula captura de anchoveta para el consumo industrial; en contraste, se registró mayores desembarques de recursos marinos para el consumo humano directo (96,0 por ciento). En el periodo acumulado al mes abril, la tendencia del sector no fue diferente, al contraerse 49,0 por ciento, debido a la menor extracción de recursos hidrobiológicos tanto para el consumo humano directo (-28,6 por ciento) como indirecto (-57,5 por ciento).
- La **actividad minera** decreció ligeramente 0,7 por ciento, explicado por los menores niveles de producción de cobre (-0,7 por ciento) y plata (-10,8 por ciento); en cambio, se reportó una mayor extracción de oro (22,8 por ciento) y molibdeno (0,1 por ciento), que atenuaron parcialmente el resultado final del sector. Entre enero y abril, el sector acumuló un crecimiento de 3,4 por ciento, principalmente por la mayor producción cuprífera (3,5 por ciento).

### Otros indicadores de actividad económica

- El **sector manufactura** creció ligeramente 0,8 por ciento en el periodo interanual, ante la mayor fabricación de cátodos de cobre (6,5 por ciento), conservas y congelados pescado (4,5 por ciento). Entre enero y abril, el sector fabril se contrajo 29,0 por ciento, explicado por la menor elaboración de conservas, congelado, harina y aceite de pescado, así como por la menor producción de metales preciosos y otros metales.
- Las **exportaciones** totalizaron US\$ 270,0 millones, lo que significó un crecimiento de 39,2 por ciento, con respecto al mismo mes del año anterior, explicado por los mayores embarques tanto de productos tradicionales (39,4 por ciento) como no tradicionales (32,5 por ciento). En el primer cuatrimestre del año, las exportaciones se expandieron 14,5 por ciento, ante la mayor demanda externa de productos tradicionales (14,5 por ciento), principalmente mineros, como no tradicionales (14,2 por ciento).

- Los **créditos** crecieron 16,0 por ciento, debido a las mayores colocaciones de la Banca Múltiple (17,6 por ciento) y las Instituciones No Bancarias (14,7 por ciento). En el mismo sentido, los **depósitos** alcanzaron una expansión de 22,8 por ciento, ante el resultado positivo de los depósitos a la vista (40,9 por ciento), ahorro (20,7 por ciento) y a plazo (13,1 por ciento).
- La **inversión pública** fue de S/ 22 millones, contrayéndose 24,3 por ciento en términos reales, en el periodo interanual, explicado por la menor ejecución del Gobierno nacional (-10,0 por ciento) y del Gobierno regional (-66,6 por ciento). Entre enero y abril, la inversión pública registró una caída de 36,7 por ciento, ante la menor ejecución de los tres gobiernos.

**CUADRO N° 1**  
**OTROS INDICADORES DE ACTIVIDAD ECONOMICA**  
(Variación % respecto a similar mes del año anterior)

	Nov.18	Dic.18	Ene.19	Feb.19	Mar.19	Abr.19
Producción industrial 1/	↓ -6,8	↑ 1,2	↓ -62,4	↓ -70,1	↑ 9,5	↑ 0,8
Exportaciones	↓ -9,7	↑ 12,8	↑ 19,4	↓ -16,7	↑ 3,3	↑ 39,2
Crédito total 2/	↑ 65,9	↑ 24,9	↑ 24,2	↑ 23,3	↑ 24,3	↑ 16,0
Depósitos 2/	↑ 7,6	↑ 10,1	↑ 13,1	↑ 13,3	↑ 21,9	↑ 22,8
Inversión Pública 1/	↓ -44,9	↓ -8,3	↓ -79,0	↓ -80,0	↑ 2,8	↓ -24,3

1/ En términos reales

2/ En términos nominales

Fuente: BCRP – Sucursal Arequipa, SBS, SUNAT, MTPE y MEF.

## I. ACTIVIDAD PRODUCTIVA

### 1. Actividad primaria

#### 1.1 Sector agropecuario

- En abril, el **sector agropecuario** decreció 8,1 por ciento en el periodo interanual, ante la menor producción del subsector agrícola (-10,0 por ciento); contrarrestado parcialmente por el desempeño positivo del subsector pecuario (3,4 por ciento). En el primer cuatrimestre, la tendencia del sector no fue diferente, contrayéndose 1,1 por ciento con respecto al mismo periodo del año anterior, sustentado en la menor producción tanto del subsector agrícola (-1,2 por ciento) como del subsector pecuario (-0,4 por ciento).

**CUADRO N° 2**  
**MOQUEGUA: SECTOR AGROPECUARIO 1/**  
(Miles de toneladas)

Subsectores	Estructura Porcentual 2017 2/	Abril				Enero - Abril			
		2018	2019	Var.%	Contribución al crecimiento 3/	2018	2019	Var.%	Contribución al crecimiento 3/
<b>SECTOR AGRÍCOLA</b>	<b>79,2</b>			<b>-10,0</b>	<b>-8,6</b>			<b>-1,2</b>	<b>-1,0</b>
<b>Orientada al mercado externo y agroindustria 2/</b>	<b>22,4</b>			<b>-37,1</b>	<b>-14,9</b>			<b>-32,9</b>	<b>-8,1</b>
Olivo	0,3	0,0	0,0	-	-	0,0	0,0	-	-
Orégano	9,9	0,3	0,3	-23,5	-2,8	0,4	0,4	-16,1	-0,7
Palta	5,0	1,0	0,7	-28,6	-2,3	2,6	1,4	-43,8	-2,9
Vid	7,1	1,5	0,7	-53,1	-7,7	2,8	1,9	-34,1	-3,0
<b>Orientada al mercado interno 2/</b>	<b>56,8</b>			<b>8,2</b>	<b>4,9</b>			<b>9,1</b>	<b>6,9</b>
Alfalfa	46,9	48,7	52,1	7,0	2,7	184,7	210,6	14,1	6,6
Cebolla	0,7	0,0	0,5	5/	1,6	1,2	1,6	34,1	0,5
Chirimoya	0,2	0,0	0,0	22,0	0,1	0,0	0,0	34,6	0,0
Damasco	0,5	0,0	0,0	-	-	0,0	0,0	-	-
Frijol grano seco	0,1	0,0	0,0	9,7	0,0	0,0	0,0	-89,8	-0,2
Frijol vainita	0,2	0,0	0,0	-25,7	-0,1	0,2	0,1	-33,0	-0,1
Haba grano seco	0,2	0,1	0,0	-46,5	-0,3	0,1	0,0	-46,5	-0,1
Lima	0,3	0,1	0,1	5,1	0,0	0,3	0,3	32,4	0,1
Maíz amiláceo	0,8	0,2	0,2	-20,8	-0,4	0,3	0,2	-19,2	-0,1
Maíz Chala	0,3	0,5	0,4	-18,0	-0,1	2,2	2,6	15,5	0,1
Maíz Choclo	0,3	0,0	0,1	222,3	0,1	0,5	0,5	-6,0	0,0
Manzana	0,3	0,2	0,1	-46,3	-0,3	0,5	0,4	-6,8	0,0
Papa	2,5	1,3	2,2	74,7	2,8	5,3	5,1	-3,0	-0,2
Tuna	1,0	0,6	0,5	-25,9	-0,6	1,5	1,4	-8,4	-0,1
<b>SECTOR PECUARIO</b>	<b>20,8</b>			<b>3,4</b>	<b>0,5</b>			<b>-0,4</b>	<b>-0,1</b>
Carne de ave 4/	0,5	0,0	0,0	6,7	0,0	0,1	0,1	5,1	0,0
Carne de alpaca 4/	0,3	0,0	0,0	-8,0	0,0	0,0	0,0	-7,9	0,0
Carne de ovino 4/	0,2	0,0	0,0	-9,7	0,0	0,0	0,0	-6,9	0,0
Carne de porcino 4/	2,6	0,1	0,1	1,7	0,0	0,4	0,4	-1,0	0,0
Carne de vacuno 4/	3,6	0,1	0,1	2,5	0,1	0,3	0,3	0,4	0,0
Fibra Alpaca	1,2	0,0	0,0	-9,5	0,0	0,0	0,0	22,4	0,1
Huevos	0,5	0,0	0,0	-14,8	-0,1	0,1	0,1	-7,5	-0,1
Leche	11,5	1,3	1,4	7,2	0,5	5,8	5,7	-0,3	0,0
<b>SECTOR AGROPECUARIO</b>	<b>100,0</b>			<b>-8,1</b>	<b>-8,1</b>			<b>-1,1</b>	<b>-1,1</b>

1/ Cifras preliminares.

2/ A precios de 2007.

3/ En base a la estructura de similar periodo de 2018.

4/ Peso Neto.

5/ Variación mayor a 1000 por ciento.

Fuente: Ministerio de Agricultura y Riego y Gerencia Regional de Agricultura y Riego - Moquegua

Elaboración: BCRP - Sucursal Arequipa. Departamento de Estudios Económicos.

- La contracción del **subsector agrícola** se explicó por las menores áreas cosechadas de productos orientados al mercado externo y agroindustria (-37,1 por ciento), como el orégano (-23,5 por ciento), vid (-53,1 por ciento) y palta (-28,6 por ciento); por lo contrario, se registró una mayor producción de cultivos orientados al mercado interno (8,2 por ciento), debido a las mayores áreas sembradas de cebolla, que creció en más de mil por ciento, alfalfa (7,0 por ciento), papa (74,7 por ciento), chirimoya (22,0 por ciento); entre otros. En el periodo acumulado a abril, el resultado negativo de la actividad agrícola se debió a una caída en la producción de cultivos orientados al mercado externo y agroindustria (-32,9 por ciento), debido a las menores cosechas de vid (-34,1 por ciento), palta (-43,8 por ciento) y orégano (-16,1 por ciento). En contraste, la producción de productos destinados al mercado interno tuvieron un resultado

positivo, al crecer 9,1 por ciento, impulsado por la mayor producción de productos destinado al forraje como alfalfa (14,1 por ciento) y maíz chala (15,5 por ciento), además de una producción positiva de cebolla (34,1 por ciento); entre los principales.

- En abril, el resultado positivo del **subsector pecuario** se debió a los mayores volúmenes en la producción de carne vacuno (2,5 por ciento), carne porcino (1,7 por ciento), carne de ave (6,7 por ciento) y leche (7,2 por ciento). Por el contrario, decreció la producción de huevos (-14,8 por ciento), fibra de alpaca (-9,5 por ciento), entre otros. Entre enero y abril, el subsector disminuyó ligeramente en 0,4 por ciento, ante la menor producción de huevos (-7,5 por ciento) y, en menor medida, por los menores volúmenes de leche (-0.3 por ciento), huevos (-7,5 por ciento) y carne de porcino (-1,0 por ciento).
- En referencia al avance de siembras de la **presente campaña (2018/2019)**, entre enero y abril, se instalaron 2 229 hectáreas, superficie inferior en 26,2 por ciento con respecto a similar periodo de la campaña anterior (2017/2018). Este resultado obedeció a menores áreas instaladas de cultivos permanentes y semipermanentes (-58,0 por ciento) como alfalfa (-35,3 por ciento), palta (-83,2 por ciento) y la inexistente siembra de vid, principalmente. Asimismo, contribuyeron al resultado negativo, las menores áreas sembradas de cultivos transitorios (-12,5 por ciento) como papa (-27,9 por ciento), cebada (-36,1 por ciento) y trigo (-41,2 por ciento), entre los cultivos más resaltantes.

**CUADRO N° 3**  
**SUPERFICIE SEMBRADA 1/**  
(En hectáreas)

	Campaña agrícola 2/		Variación	
	2017/2018	2018/2019	Absoluta	Porcentual
<b>Cultivos Transitorios</b>	<b>2 108</b>	<b>1 846</b>	<b>-263</b>	<b>-12,5</b>
Arveja grano verde	22	23	1	4,5
Cebada	133	85	-48	-36,1
Cebolla	44	58	14	31,8
Frijol grano seco	15	9	-6	-40,0
Frijol vainita	91	74	-17	-18,7
Haba grano seco	135	126	-9	-6,7
Haba grano verde	85	59	-26	-30,6
Maiz amarillo duro	49	64	15	30,6
Maiz amiláceo	672	662	-10	-1,5
Maiz chala	69	73	4	5,8
Papa	506	365	-141	-27,9
Quinua	34	39	5	14,7
Trigo	97	57	-40	-41,2
Otros	156	152	-5	-2,9
<b>Cultivos Permanentes y Semipermanentes</b>	<b>914</b>	<b>384</b>	<b>-531</b>	<b>-58,0</b>
Alfalfa	496	321	-175	-35,3
Olivo	0	0	-	-
Palta	143	24	-119	-83,2
Vid	89	0	-89	-100,0
Otros	186	39	-148	-79,3
<b>Total</b>	<b>3 022</b>	<b>2 229</b>	<b>-793</b>	<b>-26,2</b>

1/ Cifras preliminares.

2/ De agosto a abril.

Fuente: Gerencia Regional de Agricultura y Riego - Moquegua.

Elaboración: BCRP - Sucursal Arequipa. Departamento de Estudios Económicos.

## 1.2 Sector pesca

- En abril, **el sector pesca** decreció 19,0 por ciento en el periodo interanual, ante la nula extracción de anchoveta para el consumo humano indirecto (-100,0 por ciento). En contraste, se registró un mayor desembarque de recursos marinos para el consumo humano directo (96,0 por ciento), básicamente en la línea de fresco (143,9 por ciento), por la mayor captura de especies como tiburón azul, caballa, jurel, cangrejo y pota. Por su parte, la línea de congelado se contrajo 2,6 por ciento por la nula extracción de perico.
- Entre enero y abril, el sector pesca reportó un resultado negativo al decrecer 49,0 por ciento en relación al mismo periodo del año anterior, sustentado por la menor captura recursos hidrobiológicos destinado al consumo humano directo (-28,6 por ciento), en estado fresco (-29,0 por ciento) como bonito, caballa, pejerrey, perico, pulpo, entre otros; y en estado congelado (-27,9 por ciento) como perico, lisa, además de la ausencia de captura de bonito y caballa. Asimismo, coadyuvó al resultado final del sector, la menor extracción de anchoveta para el consumo industrial (-57,5 por ciento).

**CUADRO N° 4**  
**SECTOR PESCA 1/**

	Abril			Enero - Abril		
	2018	2019	Var.%	2018	2019	Var.%
<b>Consumo Humano Directo</b>	<b>1 115</b>	<b>2 185</b>	<b>96,0</b>	<b>8 175</b>	<b>5 835</b>	<b>-28,6</b>
Fresco	748	1 826	143,9	5 911	4 195	-29,0
Congelado	367	357	-2,6	2 263	1 632	-27,9
<b>Consumo Humano Indirecto</b>	<b>1 988</b>	<b>0</b>	<b>-100,0</b>	<b>65 733</b>	<b>27 910</b>	<b>-57,5</b>
<b>SECTOR PESCA 2/</b>			<b>-19,0</b>			<b>-49,0</b>

1/ Cifras preliminares.

2/ A precios de 2007.

Fuente: Ministerio de la Producción.

Elaboración: BCRP - Sucursal Arequipa. Departamento de Estudios Económicos.

- En el mes de abril, el **precio promedio internacional de la harina de pescado** registró US\$ 1 505 por tonelada, lo que significó una contracción de 4,5 por ciento en el periodo interanual; en tanto que, creció 3,2 por ciento en el periodo mensual.

**GRÁFICO N° 1**  
**COTIZACIÓN INTERNACIONAL DE HARINA DE PESCADO**  
**(Hamburgo - US\$/TM)**

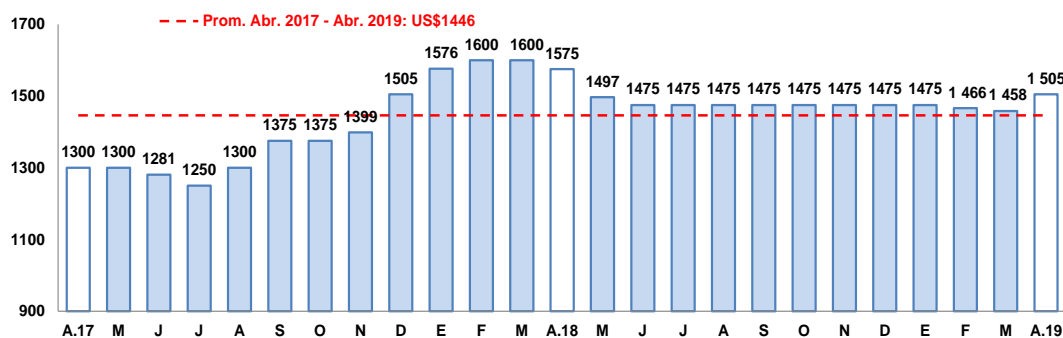

Fuente: Reuters y Bloomberg.

Elaboración: BCRP – Sucursal Arequipa. Departamento de Estudios Económicos.

### 1.3 Sector minería

- En abril, la **actividad minera** registró una ligera caída de 0,7 por ciento en el periodo interanual, explicado por los menores volúmenes de producción cobre (-0,7 por ciento) y plata (-10,8 por ciento), ante el desempeño negativo reportado por las empresas mineras Southern Perú Copper Corporation (SPCC) y Aruntani S.A.C., respectivamente. Por lo contrario, se registró una mayor producción de oro (22,8 por ciento) y molibdeno (0,1 por ciento), que atenuaron parcialmente el resultado final del sector. A nivel regional, Moquegua se posicionó como el tercer productor de molibdeno a nivel nacional, al participar del 9,6 por ciento de la producción total; mientras que ocupó el séptimo lugar de la producción del metal rojo, al aportar el 7,1 por ciento de la producción total.
- La actividad minería, entre enero y abril, registró una variación acumulada de 3,4 por ciento, explicada por la mayor producción de cobre (3,5 por ciento) y molibdeno (5,8 por ciento) y, en menor medida, por la producción aurífera (22,1 por ciento); en tanto que, se contrajo la producción de plata (-15,6 por ciento), que atenuó parcialmente el resultado positivo del sector. Entre enero y abril, Moquegua se posicionó como el tercer productor de molibdeno a nivel nacional, participando del 11,0 por ciento de la producción total; mientras que, se ubicó en el séptimo lugar en la producción nacional de cobre con una participación del 6,0 por ciento.
- Entre enero y abril, las inversiones mineras regionales alcanzaron la suma de US\$ 323,5 millones, lo que significó un fuerte avance de 220,5 por ciento respecto a similar periodo del año previo; además de ubicar a Moquegua en la primera región con más inversiones mineras del Perú. Este resultado se sustentó por la mayor inversión realizada por la empresa minera Anglo American Quellaveco S.A (374,4 por ciento), principalmente en los rubros de equipamiento minero, infraestructura y otros.

**CUADRO N° 5  
SECTOR MINERIA 1/**

(Variación % real respecto a similar periodo del año anterior)

Mineral	Estructura Porcentual 2017 2/	Abril			Contribución al crecimiento 3/	Enero - Abril			Contribución al crecimiento 3/
		2018	2019	Var.%		2018	2019	Var.%	
Cobre (TMF)	76,7	13 537	13 440	-0,7	-0,6	45 193	46 755	3,5	2,7
Oro (KFG)	1,2	43	53	22,8	0,2	155	189	22,1	0,2
Plata (KGF)	3,2	7 902	7 052	-10,8	-0,4	28 614	24 140	-15,6	-0,6
Molibdeno (TMF)	19,0	228	228	0,1	0,0	844	893	5,8	0,9
<b>SECTOR MINERÍA 2/</b>	<b>100,0</b>			<b>-0,7</b>	<b>-0,7</b>			<b>3,4</b>	<b>3,4</b>

1/ Cifras preliminares.

2/ A precios de 2007.

3/ En base a la estructura de similar periodo de 2018.

Fuente: Ministerio de Energía y Minas.

Elaboración: BCRP - Sucursal Arequipa. Departamento de Estudios Económicos.

**GRÁFICO N° 2  
VARIACION DE LA PRODUCCIÓN MINERA**  
(Variación % real respecto a similar mes del año anterior)

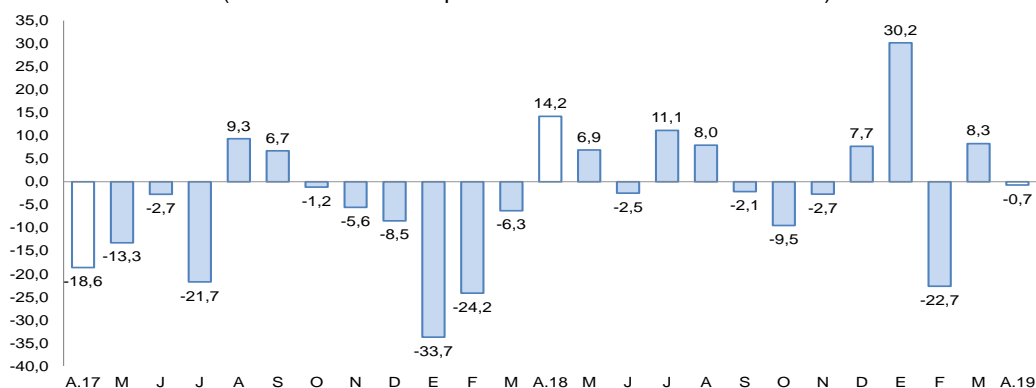

Fuente: Ministerio de Energía y Minas.

Elaboración: BCRP, Sucursal Arequipa, Departamento de Estudios Económicos.



- La **cotización internacional de los principales metales**, en abril, reportaron resultados mixtos. En particular, el precio promedio del cobre (US\$/TM 6 445) decreció ligeramente 0,1 por ciento, por las menores expectativas de crecimiento de la economía mundial; el precio del oro (US\$/oz.tr. 1 285) disminuyó 1,2 por ciento, debido al mayor apetito por riesgo de inversionistas; además se registró el desempeño negativo en las cotizaciones del precio promedio de la plata (US\$/oz.tr. 15) y plomo (CUS\$/lb. 88), que se contrajeron 1,4 por ciento y 5,3 por ciento, respectivamente. En contraste, el precio del zinc (CUS\$/lb. 133) registró un incremento de 2,8 por ciento, ante las mejores perspectivas en el comercio internacional.

## 2. Otros indicadores sectoriales

### 2.1 Sector manufactura

- En abril, la **actividad fabril** regional registró un ligero crecimiento de 0,8 por ciento, en el periodo interanual, debido a la mayor refinación de cobre (6,5 por ciento), y por la mayor elaboración de conservas y congelado pescado (4,5 por ciento), ante la mayor captura de pota. En contraste, se registró una menor fabricación de metales preciosos y otros metales, como cobre blíster (-3,2 por ciento), plata refinada (-2,0 por ciento) y oro refinado (-14,3 por ciento); además de la ausencia de la producción de harina y aceite de pescado (-100,0 por ciento) debido a nula captura de anchoveta.

**CUADRO N° 6**  
**SECTOR MANUFACTURA 1/ 2/**  
(Variación % real respecto a similar periodo del año anterior)

Ramas de actividad	Estructura porcentual 2017	Abril		Enero - Abril	
		Var.%	Contribución 3/	Var.%	Contribución 3/
<b>MANUFACTURA PRIMARIA</b>					
Conservas y congelado pescado	0,5	4,5	0,0	-33,0	-0,1
Harina y aceite de pescado	0,2	-100,0	-0,1	-38,0	-0,3
Cobre blíster	50,8	-3,2	-1,8	-31,8	-16,9
Cátodos de cobre	46,6	6,5	2,7	-25,2	-11,1
Oro refinado	0,2	-14,3	0,0	-28,9	-0,1
Plata refinada	1,6	-2,0	0,0	-33,0	-0,5
<b>SECTOR MANUFACTURA</b>	<b>100,0</b>	<b>0,8</b>	<b>0,8</b>	<b>-29,0</b>	<b>-29,0</b>

1/ Cifras preliminares.

2/ A precios de 1994.

3/ En base a la estructura de similar periodo de 2018.

Fuente: Ministerios de la Producción y de Energía y Minas

Elaboración: BCRP, Sucursal Arequipa. Departamento de Estudios Económicos.

- En el primer cuatrimestre del año, el sector manufactura se contrajo 29,0 por ciento con respecto a su comparativo del año anterior, ante la menor producción de productos mineros y pesqueros. En particular, por la menor producción de cobre blíster (-31,8 por ciento), cátodos de cobre (-25,2 por ciento) y por la menor refinación de plata (-33,0 por ciento) y oro (-28,9 por ciento); además de la menor elaboración de harina y aceite de pescado (-38,0 por ciento), así como de conservas y congelado pescado (-33,0 por ciento).

**GRAFICO N° 3**  
**VARIACIÓN DE LA MANUFACTURA PRIMARIA**  
(Variación % real respecto a similar mes del año anterior)

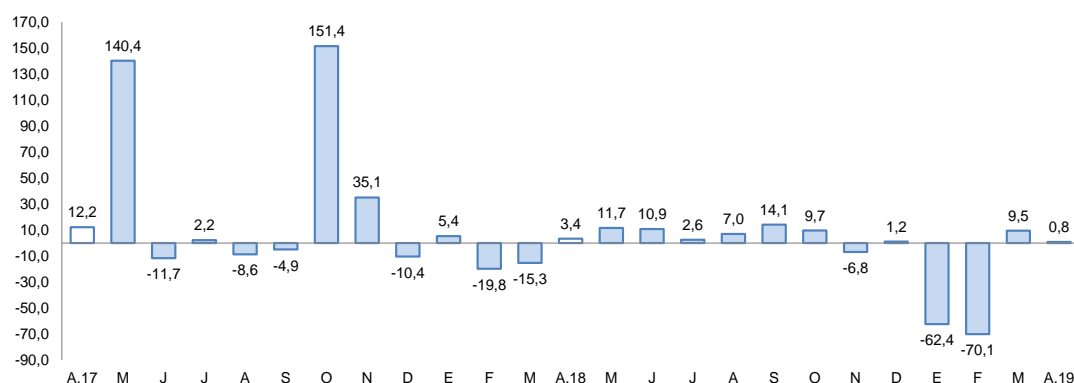

Fuente: Empresas Industriales.

Elaboración: BCRP, Sucursal Arequipa, Departamento de Estudios Económicos

## II. SECTOR EXTERNO

### 1. Exportaciones

- En abril, las **exportaciones** totalizaron US\$ 270,0 millones, creciendo 39,2 por ciento en el periodo interanual, explicado por los mayores envíos de productos tradicionales (39,4 por ciento) y no tradicionales (32,5 por ciento). En el caso del primero, se debió por los mayores embarques de productos pesquero (86,0 por ciento) como harina de pescado, y por los despachos de productos mineros (38,1 por ciento) como cobre, oro, plata y molibdeno; mientras que, en el caso del segundo, fue explicado por la mayor demanda externa de productos agropecuarios (3,1 por ciento), pesqueros (5,0 por ciento) como pota y perico congelado, y químicos (43,1 por ciento) por mayores envíos de ácido sulfúrico a Chile y a Republica Dominicana.

**CUADRO N° 7**  
**EXPORTACIONES POR GRUPO DE PRODUCTOS 1/**  
(Valor FOB en millones de US\$)

TIPO	Abril			Enero-Abril		
	2018	2019	Var.%	2018	2019	Var.%
<b>PRODUCTOS TRADICIONALES</b>	<b>188,8</b>	<b>263,3</b>	<b>39,4</b>	<b>609,0</b>	<b>697,2</b>	<b>14,5</b>
Pesqueros	5,3	9,8	86,0	13,8	17,2	24,6
Agrícolas	0,0	0,0	-	0,0	0,0	-
Mineros	183,6	253,5	38,1	595,2	679,9	14,2
Petróleo y derivados	0,0	0,0	-	0,0	0,0	-
<b>PRODUCTOS NO TRADICIONALES</b>	<b>5,1</b>	<b>6,8</b>	<b>32,5</b>	<b>19,0</b>	<b>21,7</b>	<b>14,2</b>
Agropecuarios	0,2	0,2	3,1	0,8	0,8	-4,5
Pesqueros	1,7	1,8	5,0	4,5	6,2	37,0
Textiles	0,0	0,0	-	0,0	0,0	-
Maderas, papeles y sus derivados	0,0	0,0	-	0,0	0,0	-
Químicos	2,4	3,4	43,1	12,9	13,0	1,2
Minerales no metálicos	0,0	0,0	-	0,0	0,0	-
Sidero-metalúrgicos	0,7	0,5	-19,1	0,7	0,9	30,2
Metal-mecánicos	0,2	0,0	-100,0	0,2	0,0	-100,0
Otros	0,0	0,8	-	0,0	0,8	-
<b>TOTAL EXPORTACIONES</b>	<b>193,9</b>	<b>270,0</b>	<b>39,2</b>	<b>628,0</b>	<b>718,9</b>	<b>14,5</b>

1/ Cifras preliminares.

Fuente: SUNAT.

Elaboración: BCRP, Sucursal Arequipa. Departamento de Estudios Económicos.

- Entre enero y abril, las exportaciones regionales sumaron US\$ 718,9 millones, lo que significó un crecimiento de 14,5 por ciento. Este resultado se debió a los mayores

embarques de productos tradicionales (14,5 por ciento), tanto del rubro pesquero (24,6 por ciento) como aceite y harina de pescado; así como por productos mineros (14,2 por ciento) como cobre, oro y molibdeno. Asimismo, coadyuvaron al desempeño positivo del sector, los mayores envíos de productos no tradicionales (14,2 por ciento), relacionado a productos pesqueros (37,0 por ciento) como pota, trucha y perico congelado; químicos (1,2 por ciento) como ácido sulfúrico; y sidero-metalúrgicos (30,2 por ciento).

- En lo que va del presente año, los **principales países destino** de las exportaciones se concentraron en cuatro países, los que representaron el 76,0 por ciento del total exportado. En primer lugar, se ubicó la República Popular China (49,7 por ciento), seguido de Italia (10,3 por ciento), Brasil (9,2 por ciento) y Japón (6,9 por ciento). A nivel de productos, a la República Popular China se enviaron, principalmente, cátodos de cobre refinado (61,8 por ciento) y minerales de cobre y sus concentrados (35,0 por ciento); en tanto que, a Italia y Brasil se despacharon cátodos de cobre refinado (99,9 por ciento y 100,0 por ciento, respectivamente); finalmente, a Japón se embarcaron minerales de cobre y sus concentrados (87,6 por ciento).
- Los **principales productos** exportados, entre enero y abril, fueron básicamente productos mineros, los que representaron el 93,6 por ciento del total exportado. Entre los productos más demandados, se registraron a los cátodos de cobre refinado (52,6 por ciento), siendo sus principales destinos la República Popular China (58,4 por ciento), Italia (19,5 por ciento) y Brasil (17,5 por ciento); concentrado de cobre y molibdeno, participando del 35,7 por ciento y 5,4 por ciento del total exportado, respectivamente; entre otros.

### III. CRÉDITO Y DEPÓSITOS

#### 1. Crédito

- En abril, los **créditos**, registraron un saldo de S/ 1 497 millones, lo que significó un crecimiento de 16,0 por ciento con respecto a su comparativo del año anterior. A nivel de instituciones, el Banco de la Nación colocó el 3,1 por ciento del total de operaciones y sus saldos decrecieron en -2,1 por ciento; la Banca Múltiple, participó del 68,7 por ciento de las colocaciones, registrando una alza de 17,6 por ciento; en tanto que, las Instituciones No Bancarias participaron con el 28,1 por ciento del total de créditos, creciendo 14,7 por ciento. Cabe señalar, que dentro de las instituciones no bancarias, fueron las Cajas Municipales los que registraron un mayor dinamismo, al participar del 22,6 por ciento de las colocaciones y reportar un crecimiento de 14,6 por ciento.
- Por **tipo de moneda**, los créditos estuvieron compuestos un 74,7 por ciento por moneda nacional, registrando un alza de 22,4 por ciento respecto al comparativo interanual; en tanto que, las colocaciones en moneda extranjera, representaron el 25,3 por ciento restante, creciendo ligeramente en 0,5 por ciento. El **coeficiente de dolarización** fue de 25,3 por ciento, ubicándose en 3,9 puntos porcentuales por debajo del valor registrado en similar período de 2018.

**CUADRO N° 8**  
**CREDITO DIRECTO**  
(Saldos en millones de soles)

	Estructura %	Abril		Var.% Nominal
	Abr-19	2018	2019	Abr-19 / Abr-18
<b>Banco de la Nación 1/</b>	<b>3,1</b>	<b>48</b>	<b>47</b>	<b>-2,1</b>
<b>Agrobanco 2/</b>	<b>0,0</b>	<b>0</b>	<b>0</b>	<b>-</b>
<b>Banca múltiple</b>	<b>68,7</b>	<b>875</b>	<b>1 029</b>	<b>17,6</b>
<b>Instituciones no bancarias</b>	<b>28,1</b>	<b>367</b>	<b>421</b>	<b>14,7</b>
Financieras	5,6	73	84	15,2
Cajas Municipales	22,6	295	338	14,6
Cajas Rurales	0,0	0	0	-
Edpymes	0,0	0	0	-
Arrendamiento Financiero	0,0	0	0	-
<b>TOTAL</b>	<b>100,0</b>	<b>1 290</b>	<b>1 497</b>	<b>16,0</b>
<b>Empresas</b>	67,8	879	1 015	15,5
<b>Personas</b>	32,2	411	482	17,2
Consumo	23,4	319	350	9,9
Hipotecario	8,8	92	131	42,7
MN	74,7	914	1 118	22,4
ME	25,3	377	379	0,5
ME (Millo.US\$)		116	114	-1,3

1/ Considera sólo los créditos de consumo e hipotecario.

2/ No considera los créditos a las demás empresas del sistema financiero.

Fuente: SBS y AFP.

Elaboración: BCRP, Sucursal Arequipa. Departamento de Estudios Económicos.

- Con respecto al **tipo de crédito**, las colocaciones a las empresas concentraron el 67,8 por ciento del total y sus saldos se expandieron en 15,5 por ciento; mientras que, los créditos dirigidos a personas, representaron el 32,2 por ciento restante aumentando sus saldos en 17,2 por ciento y, al interior de ellos, los préstamos de consumo e hipotecarios, presentaron crecimientos de 9,9 y 42,7 por ciento, respectivamente.

**GRAFICO N° 5**  
**VARIACIÓN DE LOS CRÉDITOS**  
(Variación % respecto a similar mes del año anterior)

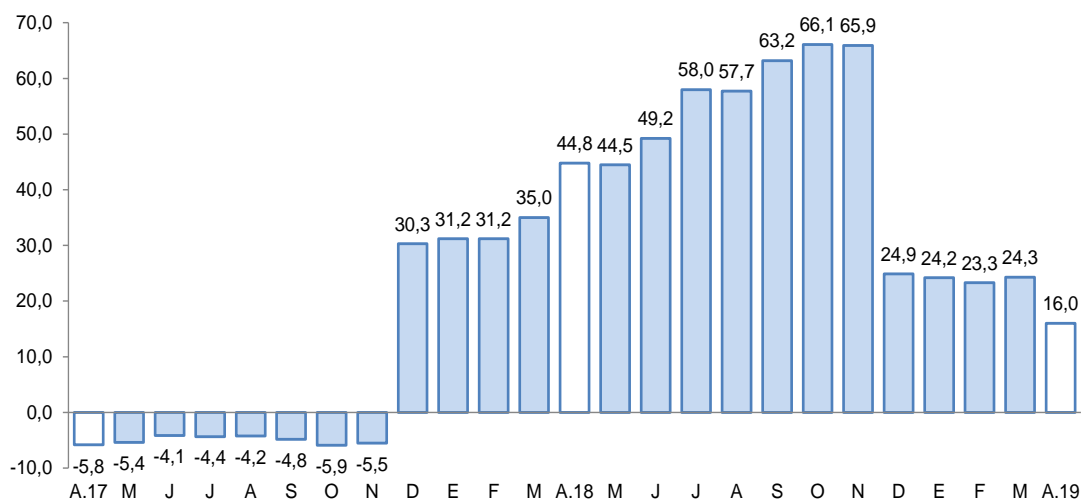

Fuente: Superintendencia de Banca, Seguros y AFP.

Elaboración: BCRP, Sucursal Arequipa, Departamento de Estudios Económicos.

- La **cartera morosa**, en marzo, fue de 3,4 por ciento, lo que representó un ligero aumento de 0,1 puntos porcentuales con respecto a igual mes de 2018. Por tipo de empresa del sistema financiero, Cajas Municipales registraron la tasa más alta (6,5 por ciento), seguido por las Empresas Financieras (3,1 por ciento), Banca Múltiple (2,4 por ciento) y, finalmente, el Banco de la Nación (1,5 por ciento)

**GRAFICO N° 6**  
**TASA DE MOROSIDAD 1/2/**  
(Porcentaje)

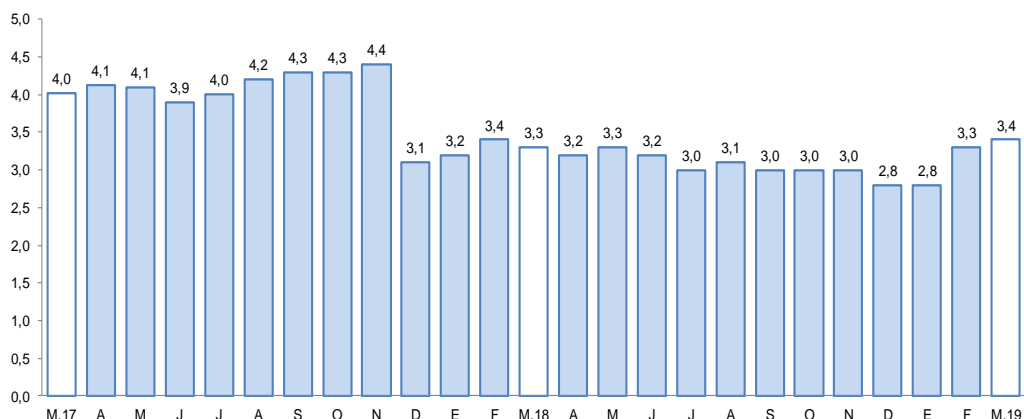

1/ Preliminar.

2/ Morosidad = (créditos vencidos + créditos en cobranza judicial) / colocaciones brutas.

Elaboración: BCRP, Sucursal Arequipa, Departamento de Estudios Económicos.

## 2. Depósitos

- Al finalizar el mes de abril, el saldo de **depósitos** fue de S/ 1 193 millones, lo que significó un crecimiento de 22,8 por ciento frente al comparativo del año anterior. A nivel de instituciones, las captaciones del Banco de la Nación concentraron el 15,0 por ciento del total y sus saldos crecieron en 1,6 por ciento; los depósitos de la Banca Múltiple alcanzaron el 66,6 por ciento de las operaciones, canalizando un incremento de 33,4 por ciento; mientras que los depósitos de las Instituciones No Bancarias participaron con el 18,4 por ciento del total, reportando un incremento de 10,0 por ciento, debido a las mayores captaciones de las Cajas Municipales (9,5 por ciento) y Financieras (15,7 por ciento).

**CUADRO N° 9**  
**DEPÓSITOS**  
(Saldos en millones de soles)

	Estructura % Abr-19	Abril		Var.% Nominal
		2018	2019	Abr-19 / Abr-18
<b>Banco de la Nación</b>	<b>15,0</b>	<b>177</b>	<b>179</b>	<b>1,6</b>
<b>Banca múltiple</b>	<b>66,6</b>	<b>596</b>	<b>795</b>	<b>33,4</b>
<b>Instituciones no bancarias</b>	<b>18,4</b>	<b>199</b>	<b>219</b>	<b>10,0</b>
Financieras	1,5	15	17	15,7
Cajas Municipales	16,9	184	202	9,5
Cajas Rurales	0,0	0	0	-
<b>TOTAL</b>	<b>100,0</b>	<b>972</b>	<b>1 193</b>	<b>22,8</b>
Vista	25,0	212	299	40,9
Ahorro	47,5	469	566	20,7
A plazo	27,5	290	328	13,1
MN	78,1	768	933	21,4
ME	21,9	204	261	28,1
ME (Mill. US\$)		63	79	25,7

Fuente: SBS y AFP

Elaboración: BCRP, Sucursal Arequipa. Departamento de Estudios Económicos.

**GRÁFICO Nº 7**  
**VARIACION DE LOS DEPÓSITOS**  
(Variación % respecto a similar mes del año anterior)

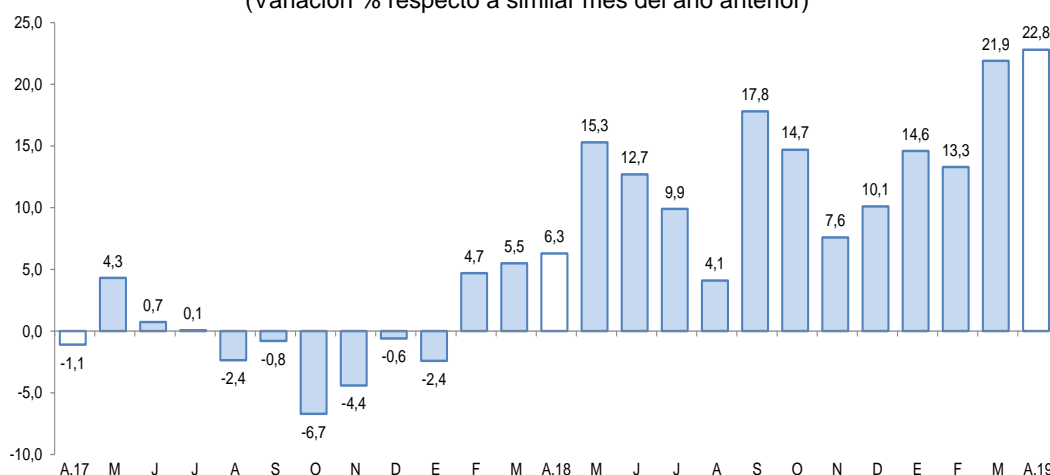

Fuente: Superintendencia de Banca, Seguros y AFP.  
Elaboración: BCRP, Sucursal Arequipa, Departamento de Estudios Económicos.

- Por **tipo de moneda**, los depósitos estuvieron compuestos en un 78,1 por ciento por moneda nacional, registrando un incremento de 21,4 por ciento; en tanto que, las operaciones en moneda extranjera participaron con el 21,9 por ciento restante y canalizando una expansión de 28,1 por ciento. El **coeficiente de dolarización** de los depósitos fue de 22,2 por ciento, lo que representó un alza de 0,6 puntos porcentuales respecto al comparativo de 2018.
- En cuanto a la **modalidad de captación**, los mayores saldos fueron canalizados a depósitos de ahorro, que participaron del 47,5 por ciento del total, expandiéndose en 20,7 por ciento en relación al período comparativo interanual; seguido de los depósitos a plazo, que alcanzaron un 27,5 por ciento de participación, y cuyos saldos se incrementaron en 13,1 por ciento; mientras que, los depósitos a la vista, que participaron del 25,0 por ciento del total, registraron un crecimiento de 40,9 por ciento.
- El **ratio colocaciones/depósitos**, en abril de 2019, se ubicó en 1,25, resultado que fue inferior al reportado el mismo mes del año anterior (1,33).

#### IV. EJECUCION DEL PRESUPUESTO DE GASTOS DEL GOBIERNO GENERAL

##### 1. Ejecución del gasto corriente no financiero

- En abril, la ejecución del gasto corriente sumó S/ 63 millones, lo que significó un incremento real de 9,2 por ciento en el periodo interanual, explicado por el resultado positivo en el gasto de los tres niveles del gobierno. En particular, el gasto del Gobierno nacional creció en 4,0 por ciento, del Gobierno regional en 7,0 por ciento y el de los Gobiernos locales en 24,0 por ciento.
- A nivel de rubros, el gasto en Remuneraciones registró una ligera expansión real de 0,1 por ciento, explicado por los mayores gastos del Gobierno nacional y Gobiernos locales, que crecieron en 1,3 por ciento y 6,4 por ciento, respectivamente.; en tanto que, el rubro Bienes y Servicios, ascendió en 31,8 por ciento, por los mayores gastos registrados en los tres gobiernos. En contraste, el rubro de Transferencias se retrajo en 2,7 por ciento, debido a los menores gastos de los Gobiernos locales (-15,1 por ciento) y Gobierno regional (-39,1 por ciento).

- En el periodo acumulado a abril, el gasto corriente alcanzó los S/ 213 millones, mostrando una evolución positiva real de 4,5 por ciento, resultado que fue asociado al mayor desembolso del Gobierno nacional (9,6 por ciento), Gobierno regional (1,0 por ciento) y Gobiernos locales (2,6 por ciento). A nivel de rubros, se registraron mayores gastos para la compra de Bienes y Servicios (7,1 por ciento), y transferencias (18,4 por ciento); en tanto que, se contrajeron ligeramente los gastos en Remuneraciones (-0,5 por ciento).

**CUADRO Nº 10**  
**MOQUEGUA: EJECUCION DEL GASTO CORRIENTE NO FINANCIERO 1/2**  
(Millones de soles)

	Abril			Enero - Abril		
	2018	2019	Var.% real	2018	2019	Var.% real
Gobierno nacional	22	23	4,0	76	85	9,6
Gobierno regional	23	25	7,0	87	90	1,0
Gobiernos locales	11	14	24,0	36	38	2,6
<b>Total</b>	<b>56</b>	<b>63</b>	<b>9,2</b>	<b>199</b>	<b>213</b>	<b>4,5</b>

1/ Información actualizada al 30 de abril de 2019.

2/ Comprende el gasto en remuneraciones, bienes y servicios y pensiones.

Fuente: MEF

Elaboración: BCRP, Sucursal Arequipa. Departamento de Estudios Económicos.

## 2. Formación Bruta de Capital

- En abril, la formación bruta de capital (Inversión Pública) fue de S/ 22 millones, representando una contracción real de 24,3 por ciento respecto al periodo comparativo, explicado por la menor ejecución de inversiones del Gobierno nacional (-10,0 por ciento) y del Gobierno regional (-66,6 por ciento), resultado que fue parcialmente contrarrestado por el mayor desembolso de los Gobiernos locales (25,5 por ciento).
- Entre enero y abril, la formación bruta de capital alcanzó S/ 56 millones, lo que significó un decrecimiento de 36,7 por ciento con respecto al mismo periodo del año 2019, debido a la menor ejecución del Gobierno nacional (-4,7 por ciento), Gobierno regional (-71,5 por ciento) y Gobiernos locales (-22,7 por ciento).

**CUADRO Nº 11**  
**MOQUEGUA: FORMACIÓN BRUTA DE CAPITAL 1/ 2/**  
(Millones de soles)

	Abril			Enero - Abril		
	2018	2019	Var.% real	2018	2019	Var.% real
Gobierno nacional	5	5	-10,0	20	20	-4,7
Gobierno regional	13	5	-66,6	32	9	-71,5
Gobiernos locales	10	13	25,5	34	27	-22,7
<b>Total</b>	<b>29</b>	<b>22</b>	<b>-24,3</b>	<b>87</b>	<b>56</b>	<b>-36,7</b>

1/ Información actualizada al 30 de abril de 2019.

2/ Comprende la adquisición de activos no financieros.

Fuente: MEF

Elaboración: BCRP, Sucursal Arequipa. Departamento de Estudios Económicos.

- El avance de la inversión pública fue del 15,2 por ciento del PIM, proveniente del avance del Gobierno nacional (14,2 por ciento), de la misma forma el Gobierno regional alcanzó un avance de 8,4 por ciento y los Gobiernos locales 22,1 por ciento.

**GRAFICO N° 8**  
**MOQUEGUA: VARIACION DE LA INVERSION PÚBLICA**  
(Variación % real)

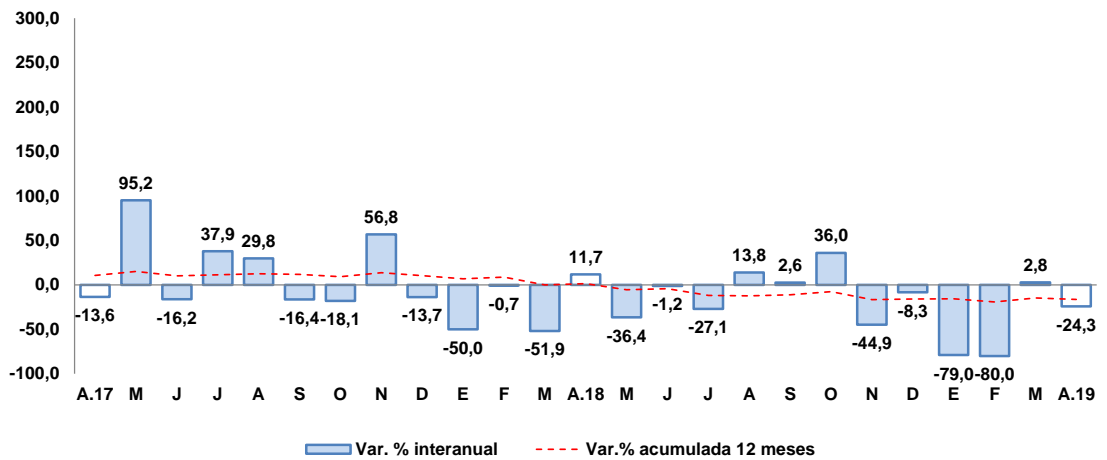

Fuente: MEF.

Elaboración: BCRP, Sucursal Arequipa, Departamento de Estudios Económicos.

- Los principales proyectos que se ejecutaron en los tres niveles de gobierno, en el mes de abril, fueron:

**Por el Gobierno nacional:**

- Mejoramiento de la red vial departamental Moquegua - Arequipa; tramo MO-108: Cruz de flores, distritos Torata, Omate, Coalaque, Puquina L.D. Pampa Usuña, Moquegua; tramo AR-118: distritos Polobaya, Pocsi, Mollebaya Arequipa; con un monto S/1,3 millones.
- Creación de la infraestructura e implementación de la escuela profesional de Gestión Pública y Desarrollo Social de la Universidad Nacional de Moquegua sede Mariscal Nieto, distrito Moquegua, provincia Mariscal Nieto, región Moquegua; con una inversión S/ 892,6 mil.
- Creación de la infraestructura e implementación básica en la carrera profesional de Ingeniería Ambiental de la Universidad Nacional de Moquegua sede Ilo, distrito de Pacocha, provincia de Ilo, región Moquegua, con S/ 482,5 mil.
- Mejoramiento de los servicios de estudios generales de la sede Moquegua en la Universidad Nacional de Moquegua, distrito de Moquegua, provincia de Mariscal Nieto, región Moquegua; con una inversión S/ 331,1 mil.
- Creación de la infraestructura e implementación de la sede central administrativa de la Universidad Nacional de Moquegua, distrito de Moquegua, provincia Mariscal Nieto, región Moquegua; con S/ 328,6 mil.

**Por el Gobierno regional:**

- Mejoramiento de la red vial departamental Moquegua - Arequipa; tramo MO-108: Cruz de flores, distritos Torata, Omate, Coalaque, Puquina L.D. Pampa Usuña, Moquegua; tramo AR-118: distritos Polobaya, Pocsi, Mollebaya Arequipa; con una inversión S/ 616,4 mil.
- Instalación mejoramiento de cobertura liviana como medida de protección a la radiación UV en las instituciones educativas de educación básica regular del





nivel secundario bajo la jurisdicción de la Ugel Ilo en la región Moquegua, con S/ 418,7 mil.

- Mejoramiento del servicio educativo de la Institución Educativa modelo San Antonio del centro poblado San Antonio, distrito de Moquegua, provincia de Mariscal Nieto; con un monto de inversión S/ 418,6 mil.
- Construcción de la carretera a nivel de trocha carrozable ruta tramo Quinistaquilla Emp MO-100 (Chimpapampa) – Yaragua - Yojo Emp. MO-102 (Cuchumbaya) de los distritos de Quinistaquillas - Cuchumbaya de la provincia Mariscal Nieto; con S/ 309,8 mil.
- Mejoramiento de la red vial vecinal MO-534 tramo San Gerónimo, El Algarrobal de la provincia de Ilo; con una inversión S/ 205,5 mil.

Por los **Gobiernos locales:**

- Mejoramiento del sistema integral de gestión de los residuos sólidos municipales de la ciudad de Moquegua, provincia de Mariscal Nieto; con S/ 1,7 millones.
- Mejoramiento de los servicios del campo deportivo y espacios recreativos en el Barrio Azul de la localidad de Calacoa , distrito de San Cristóbal, provincia Mariscal Nieto; con una inversión S/ 736,3 mil.
- Mejoramiento e instalación del sistema de agua potable y alcantarillado del C.P.M. Los Ángeles, provincia de Mariscal Nieto; con S/ 644,9 mil.
- Instalación de las redes de agua potable alcantarillado y conexiones domiciliarias del programa municipal de vivienda PROMUVI I del distrito El Algarrobal, provincia de Ilo; con una inversión S/ 622,5 mil.
- Creación de los servicios básicos de agua potable y alcantarillado en los asentamientos humanos Miraflores y Ciudad de la Juventud del PROMUVI XI, distrito y provincia de Ilo; con S/ 464,2 mil.

**V. ANEXOS**



ANEXO 1

MOQUEGUA: PRODUCCION AGROPECUARIA 1/  
(Toneladas métricas)

PRODUCTOS	2018										2019				
	ABR	MAY	JUN	JUL	AGO	SEP	OCT	NOV	DIC	ENE	FEB	MAR	ABR		
<b>AGRICOLA</b>															<b>AGRICOLA</b>
Alfalfa	48712	43410	44926	43316	43137	43266	43321	43470	42868	47433	56484	54581	52140	Alfalfa	
Cebolla	28	196	0	0	0	0	0	0	89	228	114	781	452	Cebolla	
Chirimoya	26	121	113	0	0	0	0	0	0	0	0	12	32	Chirimoya	
Damasco	0	0	0	0	0	8	16	173	29	0	0	0	0	Damasco	
Frijol grano seco	4	7	0	0	0	0	0	0	25	0	0	0	4	Frijol grano seco	
Frijol vainita	39	69	34	29	25	19	17	42	29	47	20	17	29	Frijol vainita	
Haba grano seco	82	56	0	6	2	2	4	17	3	0	0	0	44	Haba grano seco	
Lima	59	85	60	88	88	91	94	57	42	45	113	114	62	Lima	
Maiz Amilaceo	233	496	55	34	2	0	2	0	3	14	11	10	185	Maiz Amilaceo	
Maiz Chala	469	601	855	314	63	0	189	190	1441	1246	668	294	385	Maiz Chala	
Maiz Cholo	17	51	50	0	0	46	0	0	109	148	137	154	53	Maiz Cholo	
Manzana	167	104	0	0	0	0	0	0	0	89	147	110	90	Manzana	
Olivo	0	4	52	44	108	80	0	0	0	0	0	0	0	Olivo	
Orégano	349	519	186	5	8	111	64	800	237	63	11	14	267	Orégano	
Palto	1031	1191	1128	311	327	215	460	286	301	0	294	408	736	Palto	
Papa	1250	824	365	146	148	0	76	119	206	572	1055	1297	2184	Papa	
Tuna	623	436	147	96	60	32	57	75	404	184	273	442	461	Tuna	
Vid	1514	1737	2039	0	0	0	0	0	0	36	99	1020	710	Vid	
<b>Otros Agrícolas</b>														<b>Otros Agrícolas</b>	
Ají páprika	0	0	0	0	0	0	0	0	0	0	0	0	0	Ají páprika	
Ciroleo	0	0	0	0	0	3	5	99	24	0	0	0	0	Ciroleo	
Haba grano verde	0	0	0	0	0	0	0	23	18	0	40	104	95	Haba grano verde	
Lúcuma	59	30	0	0	0	6	0	0	0	0	23	45	9	Lúcuma	
Maíz amarillo duro	10	25	11	8	7	0	11	12	26	52	25	16	7	Maíz amarillo duro	
Maíz morado	19	21	6	19	0	13	0	0	9	28	47	30	12	Maíz morado	
Melocotón	43	0	0	0	0	0	0	0	19	49	33	11	30	Melocotón	
Pera	57	19	0	0	0	0	0	11	11	10	84	30	0	Pera	
Quinua	0	31	14	4	0	0	0	0	0	0	0	0	1	Quinua	
Sandía	0	0	0	0	0	0	0	200	296	50	0	0	0	Sandía	
Tomate	29	28	0	9	71	0	0	0	0	48	0	0	0	Tomate	
Zapallo	76	0	0	0	236	245	362	0	154	15	25	0	0	Zapallo	
<b>PECUARIO</b>														<b>PECUARIO</b>	
Carne de ave	14	12	10	22	22	14	16	22	14	13	14	12	14	Carne de ave	
Carne de alpaca	11	13	14	16	14	12	10	9	10	11	9	10	11	Carne de alpaca	
Carne de ovino	9	9	8	8	7	6	7	6	7	6	6	7	8	Carne de ovino	
Carne de porcino	94	102	103	117	101	94	96	80	105	113	110	80	96	Carne de porcino	
Carne de vacuno	74	58	47	56	51	49	48	67	97	79	69	73	76	Carne de vacuno	
Huevo	33	32	31	28	28	30	34	32	29	27	28	34	28	Huevo	
Leche	1344	1399	1410	1428	1405	1366	1378	1374	1454	1526	1320	1445	1440	Leche	
<b>Otros Pecuarios</b>														<b>Otros Pecuarios</b>	
Carne de llama	6	6	6	7	5	4	4	4	6	4	4	4	5	Carne de llama	
Carne de caprino	1	1	1	1	1	1	1	1	1	1	1	1	1	Carne de caprino	
Lana	0	0	0	0	0	1	1	1	0	0	0	0	0	Lana	
Fibra de alpaca	3	0	0	0	1	3	10	55	8	3	0	2	3	Fibra de alpaca	
Fibra de llama	0	0	0	0	0	1	2	3	1	0	0	0	0	Fibra de llama	

1/ Cifras Preliminares

Fuente: Ministerio de Agricultura y Gerencia Regional de Agricultura y Riego - Moquegua.

Elaboración: BCRP - Sucursal Arequipa. Departamento de Estudios Económicos.



ANEXO 2

**MOQUEGUA: EXTRACCION DE ESPECIES HIDROBIOLOGICAS 1/  
(Toneladas métricas)**

ESPECIES	2018									2019				ESPECIES
	ABR	MAY	JUN	JUL	AGO	SET	OCT	NOV	DIC	ENE	FEB	MAR	ABR	
<b>CHD 2/</b>	<b>1 115</b>	<b>1 004</b>	<b>1 495</b>	<b>437</b>	<b>395</b>	<b>424</b>	<b>2 078</b>	<b>4 235</b>	<b>702</b>	<b>1 732</b>	<b>760</b>	<b>1158</b>	<b>2185</b>	<b>CHD 2/</b>
1. Fresco	748	594	753	260	296	231	1200	3 216	575	809	664	897	1826	1. Fresco
2. Congelado	367	406	739	176	99	190	877	1 018	125	922	94	259	357	2. Congelado
<b>CHI 3/</b>	<b>1 988</b>	<b>3 367</b>	<b>24 236</b>	<b>22 762</b>	<b>755</b>	<b>0</b>	<b>5510</b>	<b>9 010</b>	<b>40</b>	<b>19 580</b>	<b>8330</b>	<b>0</b>	<b>0</b>	<b>CHI 3/</b>

1/ Cifras preliminares

2/ Consumo Humano Directo

3/ Consumo Humano Indirecto

Fuente: Gerencia Regional de la Producción - Moquegua

Elaboración: BCRP - Sucursal Arequipa. Departamento de Estudios Económicos.



ANEXO 3

MOQUEGUA: PRODUCCION MINERA 1/

PRODUCTOS	2018										2019				PRODUCTOS
	ABR	MAY	JUN	JUL	AGO	SET	OCT	NOV	DIC	ENE	FEB	MAR	ABR		
<b>MINERÍA METÁLICA</b>															<b>MINERÍA METÁLICA</b>
Cobre (TMF.)	13 537	15 211	14 094	14 809	14 851	14 539	14 381	14 256	15 461	12 650	7 683	12 982	13 440	Cobre (TMF.)	
Oro (KGF.)	43	39	36	30	32	36	38	46	51	36	46	54	53	Oro (KGF.)	
Plata (KGF.)	7 902	8 283	7 513	7 538	7 043	6 756	6 345	7 155	6 873	6 326	4 093	6 669	7 052	Plata (KGF.)	
Molibdeno (TMF.)	228	245	230	298	331	330	263	257	302	232	159	274	228	Molibdeno (TMF.)	

1/ Cifras preliminares

Fuente: Ministerio de Energía y Minas.

Elaboración: BCRP - Sucursal Arequipa. Departamento de Estudios Económicos.



**ANEXO 4**

**MOQUEGUA: ÍNDICE DE PRODUCCIÓN MANUFACTURERA 1/  
(Base 1994=100,0)**

DESCRIPCIÓN	2018									2019				
	ABR	MAY	JUN	JUL	AGO	SET	OCT	NOV	DIC	ENE	FEB	MAR	ABR	
<b>MANUFACTURA PRIMARIA</b>	<b>228,8</b>	<b>230,4</b>	<b>233,5</b>	<b>228,38</b>	<b>215,35</b>	<b>231,93</b>	<b>253,33</b>	<b>220,14</b>	<b>231,68</b>	<b>81,3</b>	<b>52,2</b>	<b>215,4</b>	<b>230,6</b>	<b>MANUFACTURA PRIMARIA</b>
Conservas y Congel. De Pescado	21,0	14,2	23,8	1,42	6,32	12,07	34,86	34,99	6,72	9,5	4,1	12,6	22,0	Conservas y Congel. De Pescado
Harina y Aceite de Pescado	11,4	20,0	154,3	144,46	4,89	0,00	31,55	52,65	0,00	109,6	51,9	0,0	0,0	Harina y Aceite de Pescado
Cobre Blister	517,7	505,1	471,3	467,04	438,79	484,39	541,55	479,70	471,10	58,5	137,5	512,0	501,0	Cobre Blister
Cátodos de Cobre	149,6	157,1	168,9	164,51	159,93	168,22	176,53	147,92	173,06	94,8	23,1	136,8	159,3	Cátodos de Cobre
Oro Refinado	199,9	164,2	158,1	206,17	172,43	172,81	193,30	164,57	171,43	123,4	41,1	41,1	171,4	Oro Refinado
Plata Refinada	112,3	115,6	113,4	113,39	115,59	112,29	115,59	116,69	116,69	66,1	66,1	33,0	110,1	Plata Refinada

1/ Cifras preliminares

Fuente: Empresas Industriales

Elaborado: BCRP, Sucursal Arequipa. Departamento de Estudios Económicos.



ANEXO 5

**MOQUEGUA: EXPORTACIONES POR TIPO DE PRODUCTO 1/**  
(Valor FOB - Millones de US\$)

DESCRIPCIÓN	2018									2019				DESCRIPCIÓN
	ABR	MAY	JUN	JUL	AGO	SET	OCT	NOV	DIC	ENE	FEB	MAR	ABR	
<b>PRODUCTOS TRADICIONALES</b>	<b>188,8</b>	<b>155,5</b>	<b>135,2</b>	<b>213,3</b>	<b>172,5</b>	<b>152,4</b>	<b>199,8</b>	<b>179,0</b>	<b>154,5</b>	<b>164,1</b>	<b>125,1</b>	<b>144,7</b>	<b>263,3</b>	<b>PRODUCTOS TRADICIONALES</b>
Pesqueros	5,3	1,7	0,4	2,1	8,4	8,1	1,6	1,3	2,0	0,6	1,4	5,5	9,8	Pesqueros
Agrícolas	0,0	0,0	0,0	0,0	0,0	0,0	0,0	0,0	0,0	0,0	0,0	0,0	0,0	Agrícolas
Mineros	183,6	153,8	134,8	211,2	164,2	144,3	198,2	177,7	152,5	163,5	123,7	139,2	253,5	Mineros
Petróleo y Derivados	0,0	0,0	0,0	0,0	0,0	0,0	0,0	0,0	0,0	0,0	0,0	0,0	0,0	Petróleo y Derivados
<b>PRODUCTOS NO TRADICIONALES</b>	<b>5,1</b>	<b>7,5</b>	<b>3,8</b>	<b>6,6</b>	<b>5,8</b>	<b>3,3</b>	<b>4,3</b>	<b>6,3</b>	<b>6,2</b>	<b>2,0</b>	<b>2,8</b>	<b>10,2</b>	<b>6,8</b>	<b>PRODUCTOS NO TRADICIONALES</b>
Agropecuarios	0,2	0,1	0,0	0,0	0,0	0,0	0,0	0,2	0,0	0,3	0,0	0,2	0,2	Agropecuarios
Pesqueros	1,7	1,9	0,9	0,7	0,5	0,1	0,5	1,0	0,4	1,3	1,1	2,0	1,8	Pesqueros
Textiles	0,0	0,0	0,0	0,0	0,0	0,0	0,0	0,0	0,0	0,0	0,0	0,0	0,0	Textiles
Maderas y Papeles	0,0	0,0	0,0	0,0	0,0	0,0	0,0	0,0	0,0	0,0	0,0	0,0	0,0	Maderas y Papeles
Quimicos	2,4	4,7	2,5	5,9	4,9	3,2	3,8	5,0	4,7	0,0	1,7	8,0	3,4	Quimicos
Mineral no Metálico	0,0	0,0	0,0	0,0	0,0	0,0	0,0	0,1	0,0	0,0	0,0	0,0	0,0	Mineral no Metálico
Siderúrgicos	0,7	0,3	0,0	0,0	0,4	0,0	0,0	0,0	0,0	0,3	0,0	0,0	0,5	Siderúrgicos
Metal Mecánico	0,2	0,0	0,0	0,0	0,0	0,0	0,0	0,0	0,2	0,0	0,0	0,0	0,0	Metal Mecánico
Otros	0,0	0,5	0,4	0,0	0,0	0,0	0,0	0,0	0,9	0,0	0,0	0,0	0,8	Otros
<b>TOTAL</b>	<b>193,9</b>	<b>163,0</b>	<b>139,0</b>	<b>219,9</b>	<b>178,4</b>	<b>155,7</b>	<b>204,1</b>	<b>185,3</b>	<b>160,7</b>	<b>166,1</b>	<b>127,9</b>	<b>154,9</b>	<b>270,0</b>	<b>TOTAL</b>

1/ Cifras preliminares

Fuente: SUNAT.

Elaboración: BCRP - Sucursal Arequipa. Departamento de Estudios Económicos.



ANEXO 6

**MOQUEGUA: ESTRUCTURA DE EXPORTACIONES POR PRINCIPALES PAÍSES DE DESTINO**  
**ENERO - ABRIL**  
 (Valor FOB - Millones de US\$)

País	Principales Productos	% del Total	Valor FOB acumulado	Estructura % por país
<b>RP China</b>		<b>49,7</b>	<b>356,9</b>	<b>100,0%</b>
	Cátodos de cobre refinado		220,5	61,8%
	Minerales de Cobre y sus concentrados		124,8	35,0%
	Harina de pescado o de crustáceos		9,9	2,8%
	Otros		1,7	0,5%
<b>Italia</b>		<b>10,3</b>	<b>73,8</b>	<b>100,0%</b>
	Cátodos de cobre refinado		73,7	99,9%
	Otros		0,1	0,1%
<b>Brasil</b>		<b>9,2</b>	<b>66,0</b>	<b>100,0%</b>
	Cátodos de cobre refinado		66,0	100,0%
<b>Japón</b>		<b>6,9</b>	<b>49,8</b>	<b>100,0%</b>
	Minerales de Cobre y sus concentrados		43,6	87,6%
	Otros		6,2	12,4%
<b>Alemania</b>		<b>6,4</b>	<b>46,0</b>	<b>100,0%</b>
	Minerales de Cobre y sus concentrados		46,0	100,0%
<b>Chile</b>		<b>4,4</b>	<b>31,5</b>	<b>100,0%</b>
	Minerales de molibdeno y sus concentrados		18,5	58,5%
	Ácido sulfúrico		13,0	41,1%
	Otros		0,1	0,3%
<b>Corea del Sur</b>		<b>3,9</b>	<b>28,2</b>	<b>100,0%</b>
	Minerales de Cobre y sus concentrados		13,7	48,5%
	Otros		14,5	51,5%
<b>Otros</b>		<b>9,3</b>	<b>66,6</b>	
<b>Total</b>		<b>100,0</b>	<b>718,9</b>	

Fuente: SUNAT

Elaboración: BCRP - Sucursal Arequipa. Departamento de Estudios Económicos





ANEXO 7

**MOQUEGUA: EXPORTACIONES POR PRINCIPALES PRODUCTOS  
ENERO - ABRIL  
(Valor FOB - Millones de US\$)**

Producto	% del Total	Valor FOB acumulado	Estructura % por país
<b>Cátodos de cobre refinado</b>	<b>52,6</b>	<b>377,8</b>	<b>100,0%</b>
RP China		220,5	58,4%
Italia		73,7	19,5%
Brasil		66,0	17,5%
Corea del Sur		13,1	3,5%
Ecuador		4,6	1,2%
<b>Minerales de Cobre y sus concentrados</b>	<b>35,7</b>	<b>256,9</b>	<b>100,0%</b>
RP China		124,8	48,6%
Alemania		46,0	17,9%
Japón		43,6	17,0%
Suecia		15,1	5,9%
Filipinas		13,7	5,3%
Otros		13,7	5,3%
<b>Minerales de molibdeno y sus concentrados</b>	<b>5,4</b>	<b>38,5</b>	<b>100,0%</b>
Chile		18,5	48,0%
Países Bajos		11,3	29,3%
Tailandia		3,3	8,7%
Otros		5,4	14,0%
<b>Harina de pescado o de crustáceos</b>	<b>2,2</b>	<b>15,5</b>	<b>100,0%</b>
RP China		9,9	64,1%
Japón		4,3	27,7%
Otros		1,3	8,2%
<b>Ácido sulfúrico</b>	<b>1,8</b>	<b>13,0</b>	<b>100,0%</b>
Chile		13,0	99,4%
Otros		0,1	0,6%
<b>Oro en las demás formas en bruto</b>	<b>0,9</b>	<b>6,4</b>	<b>100,0%</b>
Canadá		6,4	100,0%
<b>Otros</b>	<b>1,5</b>	<b>10,7</b>	
<b>TOTAL</b>	<b>100,0</b>	<b>718,9</b>	

Fuente: SUNAT

Elaboración: BCRP - Sucursal Arequipa. Departamento de Estudios Económicos.



ANEXO 8

MOQUEGUA: IMPORTACIONES POR EL PUERTO DE ILO 1/  
(Valor FOB - Millones de US\$)

DESCRIPCIÓN	2018										2019				DESCRIPCIÓN
	ABR	MAY	JUN	JUL	AGO	SET	OCT	NOV	DIC	ENE	FEB	MAR	ABR		
<b>I. BIENES DE CONSUMO</b>	<b>1,1</b>	<b>0,9</b>	<b>1,1</b>	<b>1,1</b>	<b>1,3</b>	<b>0,7</b>	<b>1,1</b>	<b>1,4</b>	<b>1,7</b>	<b>1,5</b>	<b>1,4</b>	<b>1,1</b>	<b>0,5</b>	<b>I. BIENES DE CONSUMO</b>	
Bienes de Consumo no Duradero	0,1	0,3	0,2	0,7	0,9	0,3	0,3	0,7	0,9	1,0	0,9	0,7	0,3	Bienes de Consumo no Duradero	
Bienes de Consumo Duradero	1,0	0,6	0,8	0,3	0,4	0,4	0,8	0,7	0,7	0,5	0,4	0,4	0,3	Bienes de Consumo Duradero	
<b>II. INSUMOS</b>	<b>17,6</b>	<b>16,0</b>	<b>23,4</b>	<b>14,6</b>	<b>17,5</b>	<b>17,3</b>	<b>14,8</b>	<b>31,1</b>	<b>7,8</b>	<b>16,1</b>	<b>15,5</b>	<b>25,5</b>	<b>18,5</b>	<b>II. INSUMOS</b>	
Combustibles, Lubricantes y Conexos	9,5	10,7	17,6	10,0	9,7	13,3	4,0	20,1	5,8	9,8	6,3	21,2	8,8	Combustibles, Lubricantes y Conexos	
Materias Primas para la Agricultura	6,5	0,0	0,0	0,0	6,0	0,0	5,7	6,2	1,1	0,0	5,8	0,0	5,7	Materias Primas para la Agricultura	
Materias Primas para la Industria	1,6	5,3	5,9	4,6	1,8	4,0	5,1	4,8	1,0	6,4	3,4	4,2	4,0	Materias Primas para la Industria	
<b>III. BIENES DE CAPITAL Y MATERIALES DE CONSTRUCCIÓN</b>	<b>15,6</b>	<b>12,7</b>	<b>14,6</b>	<b>15,4</b>	<b>15,6</b>	<b>23,1</b>	<b>23,6</b>	<b>14,0</b>	<b>15,6</b>	<b>10,5</b>	<b>16,3</b>	<b>8,0</b>	<b>10,0</b>	<b>III. BIENES DE CAPITAL Y MATERIALES DE CONSTRUCCIÓN</b>	
Materiales de Construcción	2,2	0,7	0,2	0,3	0,1	0,3	0,1	3,5	0,0	0,1	0,1	0,2	0,3	Materiales de Construcción	
Bienes de Capital para la Agricultura	0,0	0,0	0,0	0,0	0,0	0,0	0,0	0,0	0,0	0,0	0,0	0,0	0,0	Bienes de Capital para la Agricultura	
Bienes de Capital para la Industria	2,2	6,6	4,4	2,7	3,5	7,4	7,0	3,6	2,6	2,3	7,4	2,4	1,4	Bienes de Capital para la Industria	
Equipos de Transporte	11,2	5,4	10,0	12,4	12,1	15,4	16,5	6,9	13,0	8,1	8,8	5,4	8,3	Equipos de Transporte	
<b>TOTAL</b>	<b>34,3</b>	<b>29,6</b>	<b>39,1</b>	<b>31,1</b>	<b>34,4</b>	<b>41,2</b>	<b>39,5</b>	<b>46,6</b>	<b>25,2</b>	<b>28,1</b>	<b>33,1</b>	<b>34,6</b>	<b>29,0</b>	<b>TOTAL</b>	

1/ Cifras preliminares

Fuente: SUNAT.

Elaboración: BCRP - Sucursal Arequipa. Departamento de Estudios Económicos.



ANEXO 9

MOQUEGUA: ESTRUCTURA DE IMPORTACIONES POR PRINCIPALES PAÍSES DE DESTINO  
ENERO - ABRIL  
(Valor FOB - Millones de US\$)

País	Principales Productos	% del Total	Valor FOB acumulado	Estructura % por país
<b>Estados Unidos</b>		<b>51,0</b>	<b>63,7</b>	<b>100,0%</b>
	Diesel B5, con un contenido de azufre <= 50 ppm		46,1	72,4%
	Máquinas de perforación autopropulsadas		4,5	7,0%
	Los demás trigos		3,9	6,1%
	Volantes y poleas, incluidos los motones		1,0	1,5%
	Útiles de perforación o sondeo: brocas		0,7	1,2%
	Demás partes destinadas a las máquinas (grúas)		0,7	1,1%
	Otros		6,8	10,7%
<b>Japón</b>		<b>10,3</b>	<b>12,8</b>	<b>100,0%</b>
	Neumáticos utilizados en vehículos para la construcción, minería		12,7	98,8%
	Otros		0,2	1,2%
<b>Letonia</b>		<b>9,2</b>	<b>11,5</b>	<b>100,0%</b>
	Abonos con nitrógeno inferior o igual a 34.5%		11,5	100,0%
<b>Perú</b>		<b>7,2</b>	<b>9,0</b>	<b>100,0%</b>
	Los demás trigos		8,0	89,2%
	Otros		1,0	10,8%
<b>Francia</b>		<b>6,8</b>	<b>8,4</b>	<b>100,0%</b>
	Neumáticos utilizados en vehículos para la construcción, minería		8,4	100,0%
<b>Chile</b>		<b>4,6</b>	<b>5,8</b>	<b>100,0%</b>
	Motores de émbolo de cilindrada superior a 1000 cm3		1,2	20,8%
	Motores para la propulsión de barcos de cilindrada <= 4000 cm3		0,5	8,8%
	Los demás ensamblados de vehículos de transporte de personas		0,4	7,3%
	Otros		3,7	63,1%
<b>Países Bajos</b>		<b>4,3</b>	<b>5,4</b>	<b>100,0%</b>
	Neumáticos utilizados en vehículos para la construcción, minería		5,4	100,0%
<b>Otros</b>		<b>6,6</b>	<b>8,2</b>	
<b>Total</b>		<b>100,0</b>	<b>124,8</b>	

Fuente: SUNAT

Elaboración: BCRP - Sucursal Arequipa. Departamento de Estudios Económicos.



ANEXO 10

MOQUEGUA: IMPORTACIONES POR PRINCIPALES PRODUCTOS  
ENERO - ABRIL  
(Valor FOB - Millones de US\$)

Producto	% del Total	Valor FOB acumulado	Estructura % por país
<b>Diesel B5, con un contenido de azufre &lt;= 50 ppm</b>	<b>36,9</b>	<b>46,1</b>	<b>100,0%</b>
Estados Unidos		46,1	100,0%
<b>Neumáticos utilizados en vehículos para la construcción, minería</b>	<b>21,2</b>	<b>26,5</b>	<b>100,0%</b>
Japón		12,7	47,8%
Francia		8,4	31,9%
Países Bajos		5,4	20,3%
<b>Los demás trigos</b>	<b>9,6</b>	<b>11,9</b>	<b>100,0%</b>
Perú		8,0	67,3%
Estados Unidos		3,9	32,7%
<b>Abonos con nitrógeno inferior o igual a 34.5%</b>	<b>9,2</b>	<b>11,5</b>	<b>100,0%</b>
Letonia		11,5	100,0%
<b>Máquinas de perforación autopropulsadas</b>	<b>3,6</b>	<b>4,5</b>	<b>100,0%</b>
Estados Unidos		4,5	100,0%
<b>Correas transportadoras solamente con materia textil</b>	<b>1,0</b>	<b>1,2</b>	<b>100,0%</b>
Polonia		1,2	99,8%
Otros		0,0	0,2%
<b>Motores de émbolo alternativo para la propulsión de vehículos</b>	<b>1,0</b>	<b>1,2</b>	<b>100,0%</b>
Chile		1,2	100,0%
<b>Otros</b>	<b>17,5</b>	<b>21,9</b>	
<b>TOTAL</b>	<b>100,0</b>	<b>124,8</b>	

Fuente: SUNAT

Elaboración: BCRP - Sucursal Arequipa. Departamento de Estudios Económicos.

ANEXO 11

MOQUEGUA: INGRESOS RECAUDADOS POR EL GOBIERNO CENTRAL  
(Millones de soles)

	2018										2019				
	ABR	MAY	JUN	JUL	AGO	SEP	OCT	NOV	DIC	ENE	FEB	MAR	ABR		
<b>I. INGRESOS TRIBUTARIOS</b>	<b>36</b>	<b>34</b>	<b>46</b>	<b>48</b>	<b>33</b>	<b>54</b>	<b>38</b>	<b>46</b>	<b>46</b>	<b>39</b>	<b>41</b>	<b>44</b>	<b>40</b>	<b>I. INGRESOS TRIBUTARIOS</b>	
<b>1. Impuesto a los Ingresos</b>	<b>5</b>	<b>3</b>	<b>3</b>	<b>3</b>	<b>3</b>	<b>3</b>	<b>3</b>	<b>3</b>	<b>3</b>	<b>6</b>	<b>3</b>	<b>4</b>	<b>6</b>	<b>1. Impuesto a los ingresos</b>	
- Personas Naturales	1	1	1	1	1	1	1	2	2	2	1	1	2	- Personas naturales	
- Personas Jurídicas	2	1	1	1	2	2	2	2	2	3	2	2	1	- Personas jurídicas	
- Regularizaciones	2	0	0	0	0	0	0	0	0	0	0	0	3	- Regularizaciones	
<b>2. Impuesto a la Importación</b>	<b>0</b>	<b>0</b>	<b>0</b>	<b>0</b>	<b>0</b>	<b>0</b>	<b>0</b>	<b>0</b>	<b>0</b>	<b>0</b>	<b>0</b>	<b>0</b>	<b>0</b>	<b>2. Impuesto a la importación</b>	
<b>3. Impuesto General a las Ventas</b>	<b>25</b>	<b>25</b>	<b>35</b>	<b>30</b>	<b>23</b>	<b>34</b>	<b>34</b>	<b>32</b>	<b>32</b>	<b>26</b>	<b>29</b>	<b>26</b>	<b>25</b>	<b>3. Impuesto general a las ventas</b>	
- Operaciones Internas	4	5	5	5	4	4	4	4	4	10	5	4	4	- Operaciones internas	
- Operaciones Externas	21	20	30	25	19	30	29	28	28	17	24	22	22	- Operaciones externas	
<b>4. Impuesto Selectivo al Consumo</b>	<b>6</b>	<b>5</b>	<b>8</b>	<b>14</b>	<b>6</b>	<b>16</b>	<b>0</b>	<b>10</b>	<b>10</b>	<b>6</b>	<b>8</b>	<b>13</b>	<b>8</b>	<b>4. Impuesto selectivo al consumo</b>	
<b>5. Otros Ingresos Tributarios</b>	<b>0</b>	<b>0</b>	<b>0</b>	<b>0</b>	<b>0</b>	<b>0</b>	<b>0</b>	<b>0</b>	<b>0</b>	<b>0</b>	<b>0</b>	<b>0</b>	<b>0</b>	<b>5. Otros ingresos tributarios</b>	
<b>II. INGR. NO TRIBUTARIOS</b>	<b>0</b>	<b>0</b>	<b>0</b>	<b>0</b>	<b>0</b>	<b>0</b>	<b>0</b>	<b>0</b>	<b>0</b>	<b>0</b>	<b>0</b>	<b>0</b>	<b>0</b>	<b>II. INGR. NO TRIBUTARIOS</b>	
<b>INGRESOS CORRIENTES (I+II)</b>	<b>36</b>	<b>34</b>	<b>46</b>	<b>48</b>	<b>33</b>	<b>54</b>	<b>39</b>	<b>47</b>	<b>47</b>	<b>39</b>	<b>42</b>	<b>44</b>	<b>40</b>	<b>INGRESOS CORRIENTES (I+II)</b>	

Fuente: SUNAT

Elaboración: BCRP, Sucursal Arequipa. Departamento de Estudios Económicos.



ANEXO 12

MOQUEGUA: EJECUCIÓN DE GASTOS DEL GOBIERNO NACIONAL /3  
(Millones de soles)

	2018									2019				
	ABR	MAY	JUN	JUL	AGO	SET	OCT	NOV	DIC	ENE	FEB	MAR	ABR	
<b>GASTOS NO FINANCIEROS</b>	<b>27</b>	<b>23</b>	<b>35</b>	<b>48</b>	<b>54</b>	<b>36</b>	<b>29</b>	<b>27</b>	<b>49</b>	<b>21</b>	<b>24</b>	<b>32</b>	<b>28</b>	<b>GASTOS NO FINANCIEROS</b>
<b>A. GASTOS CORRIENTES</b>	<b>22</b>	<b>19</b>	<b>24</b>	<b>32</b>	<b>24</b>	<b>27</b>	<b>18</b>	<b>20</b>	<b>30</b>	<b>20</b>	<b>22</b>	<b>19</b>	<b>23</b>	<b>A. GASTOS CORRIENTES</b>
1. Remuneraciones	9	9	9	9	8	7	7	8	9	9	9	9	9	1. Remuneraciones
2. Bienes y servicios	4	5	6	6	5	5	6	5	10	2	4	6	5	2. Bienes y servicios
3. Transferencias 1/	9	5	9	17	11	15	5	6	11	9	9	5	9	3. Transferencias 1/
<b>B. GASTOS DE CAPITAL</b>	<b>5</b>	<b>4</b>	<b>11</b>	<b>16</b>	<b>31</b>	<b>9</b>	<b>11</b>	<b>8</b>	<b>19</b>	<b>1</b>	<b>2</b>	<b>13</b>	<b>5</b>	<b>B. GASTOS DE CAPITAL</b>
1. Formación bruta de capital	5	4	10	16	31	8	11	8	19	1	2	13	5	1. Formación bruta de capital
2. Otros gastos de capital 2/	0	0	1	0	0	1	0	0	0	0	0	0	0	2. Otros gastos de capital 2/

1/ Incluye el pago de pensiones, donaciones, transferencias y otros gastos corrientes.

2/ Incluye donaciones y transferencias.

3/ Información actualizada al 30 de abril de 2019.

Fuente: MEF

Elaboración: BCRP, Sucursal Arequipa. Departamento de Estudios Económicos.



ANEXO 13

**MOQUEGUA: GASTOS NO FINANCIEROS DEL GOBIERNO REGIONAL 3/**  
(Millones de soles)

	2018									2019				
	ABR	MAY	JUN	JUL	AGO	SET	OCT	NOV	DIC	ENE	FEB	MAR	ABR	
<b>GASTOS NO FINANCIEROS</b>	<b>36</b>	<b>35</b>	<b>43</b>	<b>47</b>	<b>36</b>	<b>33</b>	<b>45</b>	<b>39</b>	<b>62</b>	<b>21</b>	<b>23</b>	<b>26</b>	<b>30</b>	<b>GASTOS NO FINANCIEROS</b>
<b>A. GASTOS CORRIENTES</b>	<b>23</b>	<b>23</b>	<b>30</b>	<b>35</b>	<b>26</b>	<b>24</b>	<b>26</b>	<b>27</b>	<b>40</b>	<b>21</b>	<b>21</b>	<b>23</b>	<b>25</b>	<b>A. GASTOS CORRIENTES</b>
1. Remuneraciones	17	17	17	18	16	16	16	17	23	18	17	16	17	1. Remuneraciones
2. Bienes y servicios	5	5	10	8	8	6	8	9	13	1	3	5	7	2. Bienes y servicios
3. Transferencias 1/	2	1	3	8	2	1	1	2	3	2	2	1	1	3. Transferencias 1/
<b>B. GASTOS DE CAPITAL</b>	<b>13</b>	<b>12</b>	<b>13</b>	<b>13</b>	<b>10</b>	<b>9</b>	<b>20</b>	<b>12</b>	<b>23</b>	<b>1</b>	<b>1</b>	<b>3</b>	<b>5</b>	<b>B. GASTOS DE CAPITAL</b>
1. Formación bruta de capital	13	12	13	13	10	9	19	12	23	1	1	3	5	1. Formación bruta de capital
2. Otros gastos de capital 2/	0	0	0	0	0	0	1	0	0	0	0	0	0	2. Otros gastos de capital 2/

1/ Incluye el pago de pensiones, donaciones, transferencias y otros gastos corrientes.

2/ Incluye donaciones y transferencias.

3/ Información actualizada al 30 de abril de 2019.

Fuente: MEF

Elaboración: BCRP, Sucursal Arequipa. Departamento de Estudios Económicos.



ANEXO 14

MOQUEGUA: GASTOS NO FINANCIEROS DE LOS GOBIERNOS LOCALES 3/  
(Millones de soles)

	2018									2019				
	ABR	MAY	JUN	JUL	AGO	SET	OCT	NOV	DIC	ENE	FEB	MAR	ABR	
<b>GASTOS NO FINANCIEROS</b>	<b>21</b>	<b>23</b>	<b>24</b>	<b>43</b>	<b>27</b>	<b>28</b>	<b>32</b>	<b>30</b>	<b>71</b>	<b>5</b>	<b>9</b>	<b>26</b>	<b>27</b>	<b>GASTOS NO FINANCIEROS</b>
<b>A. GASTOS CORRIENTES</b>	<b>11</b>	<b>12</b>	<b>11</b>	<b>14</b>	<b>13</b>	<b>12</b>	<b>15</b>	<b>13</b>	<b>23</b>	<b>5</b>	<b>8</b>	<b>13</b>	<b>14</b>	<b>A. GASTOS CORRIENTES</b>
1. Remuneraciones	3	3	3	5	3	3	4	3	5	3	3	3	3	1. Remuneraciones
2. Bienes y servicios	8	8	7	9	9	8	8	9	17	2	4	9	11	2. Bienes y servicios
3. Transferencias 1/	0	1	1	1	1	1	3	1	1	0	0	0	0	3. Transferencias 1/
<b>B. GASTOS DE CAPITAL</b>	<b>10</b>	<b>11</b>	<b>13</b>	<b>29</b>	<b>15</b>	<b>16</b>	<b>17</b>	<b>17</b>	<b>48</b>	<b>0</b>	<b>2</b>	<b>12</b>	<b>13</b>	<b>B. GASTOS DE CAPITAL</b>
1. Formación bruta de capital	10	11	13	29	15	16	17	17	48	0	2	12	13	1. Formación bruta de capital
2. Otros gastos de capital 2/	0	0	0	0	0	0	0	0	0	0	0	0	0	2. Otros gastos de capital 2/

1/ Incluye el pago de pensiones, donaciones, transferencias y otros gastos corrientes.

2/ Incluye donaciones y transferencias.

3/ Información actualizada al 30 de abril de 2019.

Fuente: MEF

Elaboración: BCRP, Sucursal Arequipa. Departamento de Estudios Económicos.



ANEXO 15

**MOQUEGUA: CRÉDITOS**  
(Saldo en millones de soles)

ENTIDADES FINANCIERAS	2018									2019				
	ABR	MAY	JUN	JUL	AGO	SEP	OCT	NOV	DIC	ENE	FEB	MAR	ABR	
<b>I. BANCO DE LA NACIÓN</b>	48	48	48	48	48	48	48	47	47	47	47	47	47	<b>I. BANCO DE LA NACIÓN</b>
<b>II. AGROBANCO</b>	0	0	0	0	0	0	0	0	0	0	0	0	0	<b>II. AGROBANCO</b>
<b>III. BANCA MÚLTIPLE</b>	875	883	891	970	977	989	1004	1013	1023	1016	1014	1026	1029	<b>III. BANCA MÚLTIPLE</b>
<b>IV. INST.NO BANCARIAS</b>	367	372	376	380	382	387	391	399	407	406	412	416	421	<b>IV. INST.NO BANCARIAS</b>
Empresas Financieras	73	73	73	74	75	77	78	79	81	81	82	83	84	Empresas Financieras
Cajas Municipales	295	299	303	306	307	310	314	321	326	326	331	334	338	Cajas Municipales
<b>TOTAL</b>	<b>1290</b>	<b>1303</b>	<b>1315</b>	<b>1398</b>	<b>1407</b>	<b>1423</b>	<b>1443</b>	<b>1460</b>	<b>1477</b>	<b>1469</b>	<b>1474</b>	<b>1489</b>	<b>1497</b>	<b>TOTAL</b>
Moneda Nacional	914	927	938	1026	1032	1047	1057	1072	1092	1091	1100	1113	1118	Moneda Nacional
Moneda Extranjera	377	376	377	372	374	376	386	387	385	379	374	376	379	Moneda Extranjera

Fuente: SBS y AFP.

Elaboración: BCRP, Sucursal Arequipa. Departamento de Estudios Económicos.



ANEXO 16

**MOQUEGUA: DEPÓSITOS**  
(Saldo en millones de soles)

ENTIDADES FINANCIERAS	2018									2019				
	ABR	MAY	JUN	JUL	AGO	SEP	OCT	NOV	DIC	ENE	FEB	MAR	ABR	
<b>I. BANCO DE LA NACIÓN</b>	177	178	176	183	186	187	185	185	188	186	185	183	179	<b>I. BANCO DE LA NACIÓN</b>
<b>II. BANCA MÚLTIPLE</b>	596	691	656	631	591	679	650	650	656	697	711	791	795	<b>II. BANCA MÚLTIPLE</b>
<b>III. INSTIT. NO BANCARIAS</b>	199	204	204	206	209	210	213	218	220	221	221	221	219	<b>III. INSTIT. NO BANCARIAS</b>
Empresas Financieras	15	16	16	17	17	17	17	18	19	18	18	18	17	Empresas Financieras
Cajas Municipales	184	188	188	189	192	193	196	200	202	202	202	203	202	Cajas Municipales
<b>TOTAL</b>	<b>972</b>	<b>1073</b>	<b>1037</b>	<b>1021</b>	<b>987</b>	<b>1077</b>	<b>1048</b>	<b>1053</b>	<b>1065</b>	<b>1104</b>	<b>1117</b>	<b>1195</b>	<b>1193</b>	<b>TOTAL</b>
Moneda Nacional	768	783	774	804	803	842	830	840	867	848	849	925	933	Moneda Nacional
Moneda Extranjera	204	290	263	217	184	235	218	214	198	256	267	270	261	Moneda Extranjera

Fuente: SBS y AFP.

Elaboración: BCRP, Sucursal Arequipa. Departamento de Estudios Económicos.

