

BANCO CENTRAL DE RESERVA DEL PERÚ

SUCURSAL AREQUIPA



MOQUEGUA: Síntesis de Actividad Económica

Febrero 2019¹

Departamento de Estudios Económicos

¹ En el presente informe participaron: Lizzie Jugo, Nilda Cabrera, Alberto Carrasco y Angel Frisancho.



ÍNDICE

	<i>Página</i>
RESUMEN EJECUTIVO	3
I. ACTIVIDAD PRODUCTIVA.....	5
1. Actividad primaria	5
1.1 Sector agropecuario.....	5
1.2 Sector pesca	7
1.3 Sector minería.....	8
2. Otros indicadores sectoriales	9
2.1 Sector manufactura.....	9
2.2 Arribos a los establecimientos de hospedaje	10
II. SECTOR EXTERNO.....	11
1. Exportaciones.....	11
III. CRÉDITO Y DEPÓSITOS.....	12
1. Crédito	12
2. Depósitos.....	13
IV. EJECUCION DEL PRESUPUESTO DE GASTOS DEL GOBIERNO GENERAL.....	15
1. Ejecución del gasto corriente no financiero.....	15
2. Ejecución del Gasto de Capital	15
V. ANEXOS	19

RESUMEN EJECUTIVO

Principales hechos de importancia

- En febrero, el sector **agropecuario** registró un crecimiento de 12,6 por ciento; mientras que, los sectores de **pesca y minería** retrocedieron 78,8 y 22,7 por ciento respectivamente, frente a similar periodo del 2018.
- En relación a otros **indicadores económicos**, los rubros que mostraron resultados positivos, en el periodo interanual, fueron **créditos** (24,2 por ciento) y **depósitos** (13,1 por ciento), con datos de enero 2019. En contraste, los indicadores a la baja en febrero fueron las **exportaciones** (-16,7 por ciento), la **inversión pública** (-80,0 por ciento) y **manufactura** (-70,1 por ciento); además del **turismo** que hasta la fecha no registra información pertinente para el análisis del sector (información hasta diciembre del 2018).

Actividad primaria

- El **sector agropecuario** presentó una variación positiva de 12,6 por ciento en el periodo interanual, a causa de la mayor producción del **subsector agrícola** (20,9 por ciento), mientras que el **subsector pecuario** reportó una disminución de 12,5 por ciento. En el acumulado, se registró un crecimiento de 9,4 por ciento
- Al mes de febrero, el **sector pesquero**, retrocedió 78,8 por ciento ante la menor extracción de recursos hidrobiológicos dirigidos tanto al consumo humano directo (-70,4 por ciento), como al consumo humano indirecto (-81,6 por ciento). En el acumulado, la actividad pesquera mostró la misma dinámica de 41,0 por ciento; explicada por las caídas en ambos sub rubros.
- La **actividad minera** se desaceleró 22,7 por ciento, ante los menores niveles de producción de minerales como el cobre (-24,7 por ciento), plata (-45,4 por ciento) y, en menor medida de molibdeno (-8,4 por ciento); en contraste, el resultado final del sector fue atenuada ante el avance de la producción de oro (18,0 por ciento). En el periodo acumulado, el sector mostró dinamismo favorable de 2,8 por ciento, gracias a los mayores volúmenes de producción de cobre (4,5 por ciento) y molibdeno (1,3 por ciento).

Otros indicadores de actividad económica

- El **sector manufactura** experimentó en febrero, una contracción de 70,1 por ciento en el período comparativo interanual, ante la menor producción de cobre blíster (-61,6 por ciento), cátodos de cobre (-81,0 por ciento), plata refinada (-25,0) y conservas y congelados (-76,0); mientras los otros rubros disminuyeron en menor magnitud; harina y aceite de pescado (-70,6 por ciento).
- Las **exportaciones** se desaceleró 16,7 por ciento, ante los dinamismos negativos en los envíos de productos tradicionales (-15,3 por ciento) y no tradicionales (-50,6 por ciento); los primeros estuvieron asociados especialmente a menores envíos de productos mineros (-16,3 por ciento); y el segundo a productos químicos (-57,9 por ciento) y pesqueros (-28,4 por ciento). Sin embargo, en el periodo acumulado, el sector avanzó débilmente 0,3 por ciento, explicada básicamente por el resultado positivo en el envío de productos tradicionales (1,9 por ciento); siendo atenuado dicho resultado, por la caída en los envíos de productos no tradicionales (-47,5 por ciento).

- El **arribo de turistas**, en diciembre de 2018, alcanzó a 19 286 personas, retrayéndose en 4,1 por ciento en el periodo interanual, ante el menor arribo de turistas extranjeros (-20,3 por ciento) y nacionales (-2,7 por ciento). Entre enero y diciembre de 2018, el número de turistas que visitó Moquegua fue de 222 121, creciendo 5,6 por ciento en relación con el mismo periodo del año anterior, debido al mayor flujo de turistas nacionales (6,0 por ciento), ligeramente atenuado por el menor flujo de turistas extranjeros (-0,8 por ciento).
- Los **créditos**, en enero del 2019, registraron una expansión de 24,2 por ciento ante las mayores colocaciones de la Banca Múltiple (29,9 por ciento) y las Instituciones No Bancarias (27,7 por ciento). Asimismo, los **depósitos** reportaron una expansión de 14,6 por ciento, básicamente por los mayores depósitos de ahorro y a plazo, los que crecieron en 17,4 y 10,9 por ciento, respectivamente.
- La **inversión pública** (S/ 5,0 millones) en febrero decreció 80,0 por ciento respecto al periodo interanual, asociado al menor desembolso de los tres niveles de gobierno: Gobierno nacional (-76,1 por ciento), Gobierno regional (-88,2 por ciento) y Gobiernos locales (72,1 por ciento).

CUADRO N° 1
OTROS INDICADORES DE ACTIVIDAD ECONOMICA
(Variación % respecto a similar mes del año anterior)

	Sep.18	Oct.18	Nov.18	Dic.18	Ene.19	Feb.19
Producción industrial 1/	↑ 14,1	↑ 9,7	↓ -6,8	↑ 1,2	↓ -62,4	↓ -70,1
Arribos a establecimientos de hospedaje	↑ 13,3	↑ 11,4	↑ 18,8	↓ -4,1	-	-
Exportaciones	↓ -33,2	↑ 21,6	↓ -9,7	↑ 12,8	↑ 19,4	↓ -16,7
Crédito total 2/	↑ 63,2	↑ 66,1	↑ 65,9	↑ 24,9	↑ 24,2	-
Depósitos2/	↑ 17,8	↑ 14,7	↑ 7,6	↑ 10,1	↑ 13,1	-
Inversión Pública 1/	↑ 2,6	↑ 36,0	↓ -44,9	↓ -8,3	↓ -79,0	↓ -80,0

1/ En términos reales

2/ En términos nominales

Fuente: BCRP – Sucursal Arequipa, SBS, SUNAT, MTPE y MEF.

I. ACTIVIDAD PRODUCTIVA

1. Actividad primaria

1.1 Sector agropecuario

En el mes de febrero, el **sector agropecuario** tuvo un crecimiento de 12,6 por ciento, comparado con el mismo periodo del año pasado, provocado por la mayor producción agrícola (20,9 por ciento), debido al incremento de las áreas cosechadas de productos destinados al mercado interno (19,9 por ciento) y las mayores cosechas de cultivos orientados al mercado externo y agroindustria (37,8 por ciento). Sin embargo, el subsector pecuario se contrajo 12,5 por ciento. En el acumulado, los resultados fueron similares, con la producción agrícola expandiéndose 14,4 por ciento y la actividad pecuaria contrayéndose 5,6 por ciento.

CUADRO N° 2
MOQUEGUA: SECTOR AGROPECUARIO 1/
(Miles de toneladas)

Subsectores	Estructura Porcentual 2017 2/	Febrero			Enero - Febrero				
		2018	2019	Var.%	Contribución al crecimiento 3/	2018	2019	Var.%	Contribución al crecimiento 3/
SECTOR AGRÍCOLA	79,2			20,9	15,7			14,4	10,8
Orientada al mercado externo y agroindustria 2/	22,4			37,8	2,2			11,4	0,7
Olivo	0,3	0,0	0,0	-	-	0,0	0,0	-	-
Orégano	9,9	0,0	0,0	-49,3	-1,7	0,1	0,1	-0,4	0,0
Palta	5,0	0,6	0,3	-49,1	0,0	0,7	0,3	-58,3	-0,5
Vid	7,1	0,0	0,1	5/	-	0,0	0,1	-	-
Orientada al mercado interno 2/	56,8			19,9	18,7			14,6	13,7
Alfalfa	46,9	46,4	56,5	21,8	13,2	86,4	103,9	20,3	11,6
Cebolla	0,7	0,2	0,1	-44,0	-0,6	0,5	0,3	-27,9	-0,4
Chirimoya	0,2	0,0	0,0	-	-	0,0	0,0	-	-
Damasco	0,5	0,0	0,0	-	-	0,0	0,0	-	-
Frijol grano seco	0,1	0,0	0,0	-100,0	0,0	0,0	0,0	-100,0	-0,4
Frijol vainita	0,2	0,1	0,0	-61,4	-0,3	0,1	0,1	-26,5	-0,1
Haba grano seco	0,2	0,0	0,0	-	-	0,0	0,0	-	-
Lima	0,3	0,1	0,1	50,3	0,1	0,1	0,2	64,6	0,2
Maíz amiláceo	0,8	0,0	0,0	17,6	0,0	0,0	0,0	-21,8	-0,1
Maíz Chala	0,3	0,4	0,7	87,6	1,1	1,5	1,9	29,9	0,4
Maíz Choclo	0,3	0,1	0,1	9,7	0,1	0,4	0,3	-32,3	-0,4
Manzana	0,3	0,1	0,1	-7,4	0,0	0,2	0,2	22,9	0,1
Papa	2,5	1,2	0,9	-22,7	-0,6	1,8	1,5	-18,5	-0,6
Tuna	1,0	0,2	0,2	25,8	0,2	0,3	0,4	24,6	0,2
SECTOR PECUARIO	20,8			-12,5	-3,1			-5,6	-1,4
Carne de ave 4/	0,5	0,0	0,0	3,9	0,0	0,0	0,0	3,2	0,0
Carne de alpaca 4/	0,3	0,0	0,0	-6,0	0,0	0,0	0,0	-4,9	0,0
Carne de ovino 4/	0,2	0,0	0,0	-5,1	0,0	0,0	0,0	-3,6	0,0
Carne de porcino 4/	2,6	0,1	0,1	-8,8	-0,4	0,2	0,2	-3,7	-0,2
Carne de vacuno 4/	3,6	0,1	0,1	-2,4	-0,1	0,2	0,1	-3,3	-0,1
Fibra Alpaca	1,2	0,0	0,0	54,7	0,4	0,0	0,0	0,9	0,0
Huevos	0,5	0,0	0,0	-11,5	-0,1	0,1	0,1	-7,0	-0,1
Leche	11,5	1,4	1,3	-7,2	-1,0	2,9	2,8	-1,7	-0,2
SECTOR AGROPECUARIO	100,0			12,6	12,6			9,4	9,4

1/ Cifras preliminares.

2/ A precios de 2007.

3/ En base a la estructura de similar periodo de 2018.

4/ Peso Neto.

5/ Variación mayor a 1000 por ciento.

Fuente: Ministerio de Agricultura y Riego y Gerencia Regional de Agricultura y Riego - Moquegua

Elaboración: BCRP - Sucursal Arequipa. Departamento de Estudios Económicos.

- La expansión de la **actividad agrícola** se explicó principalmente por el incremento en la producción de cultivos orientados al mercado interno, entre los que resaltan la alfalfa (21,8 por ciento) y maíz chala (87,6 por ciento), entre los principales cultivos. De la misma manera, en los productos orientados al mercado externo y agroindustria se

observó un crecimiento, provocado esencialmente por la mayor producción de vid la cuál superó el 1000 por ciento. En el acumulado, los resultados son similares, pues la producción orientada al mercado interno creció 14,6 por ciento, por mayores áreas cosechadas de alfalfa (20,3 por ciento) y maíz chala (29,9 por ciento); mientras aquellos dirigidos al mercado externo y agroindustria (11,4 por ciento), básicamente por la producción de vid, cuyo crecimiento se debe a la nula producción del año anterior.

- El **subsector pecuario**, en febrero, sufrió una contracción de 12,5 por ciento. Este resultado se debe al decremento en la producción de leche (-7,2 por ciento), carne de porcino (-8,8 por ciento), huevos (-11,5 por ciento) y carne de vacuno (-2,4 por ciento). Por otro lado, se observó un incremento en la producción de fibra de alpaca (54,7 por ciento) y carne de ave (3,9 por ciento). Asimismo, en el acumulado se registró una caída de 5,6 por ciento, debido a la menor disponibilidad de unidades para la producción de carne de porcino (-3,7 por ciento), huevos (-7,0 por ciento), carne de vacuno (-3,3 por ciento) y leche (-1,7 por ciento), entre los principales productos.
- Respecto al avance de siembras de la **presente campaña (2018/2019)**, se instalaron 2 089 hectáreas, en comparación con el mismo período de la campaña anterior (2017/2018) presentó una disminución de 25,3 por ciento. Resultado explicado por las menores superficies instaladas de cultivos permanentes y semipermanentes donde se registró una severa contracción (-60,6 por ciento), impulsada por menores siembras de alfalfa (-33,3 por ciento), palta (-82,7 por ciento) y la nula siembra de vid, entre otros cultivos. La siembra de cultivos transitorios registró una caída de 11,3 por ciento, provocada por una disminución en la siembra de papa (-26,8 por ciento), cebada (-35,1 por ciento), trigo (-39,4 por ciento), como los cultivos más resaltantes.

CUADRO N° 3
SUPERFICIE SEMBRADA 1/
(En hectáreas)

	Campaña agrícola 2/		Variación	
	2017/2018	2018/2019	Absoluta	Porcentual
Cultivos Transitorios	2 000	1 775	-226	-11,3
Arveja grano verde	19	20	1	5,3
Cebada	131	85	-46	-35,1
Cebolla	44	58	14	31,8
Frijol grano seco	15	9	-6	-40,0
Frijol vainita	74	56	-18	-24,3
Haba grano seco	109	109		0,0
Haba grano verde	85	59	-26	-30,6
Maiz amarillo duro	45	59	14	31,1
Maiz amiláceo	664	657	-7	-1,1
Maiz chala	51	65	14	27,5
Papa	496	363	-133	-26,8
Quinua	34	39	5	14,7
Trigo	94	57	-37	-39,4
Otros	139	139	-1	-0,4
Cultivos Permanentes y Semipermanentes	798	315	-484	-60,6
Alfalfa	384	256	-128	-33,3
Olivo	0	0		-
Palta	139	24	-115	-82,7
Vid	89	0	-89	-100,0
Otros	186	35	-152	-81,5
Total	2 798	2 089	-709	-25,3

1/ Cifras preliminares.

2/ De agosto a febrero.

3/ Variación mayor a 1000 por ciento

Fuente: Gerencia Regional de Agricultura y Riego - Moquegua.

Elaboración: BCRP - Sucursal Arequipa. Departamento de Estudios Económicos.

1.2 Sector pesca

- En el mes de febrero, **el sector pesquero** decreció 78,8 por ciento respecto a similar mes del año anterior, explicado por la menor captura de especies marinas para el consumo humano directo (-70,4 por ciento), tanto en su línea de fresco (-66,6 por ciento) relacionada al menor desembarque de especies como bonito, lorna, tollo, perico, caracol y pulpo; como de congelado (-83,8 por ciento) por la menor captura de bonito, perico y lisa. Asimismo, se registró una menor captura de anchoveta para el consumo humano indirecto (-81,6 por ciento) dirigida a la elaboración de harina y aceite de pescado.
- Entre enero y febrero, la actividad pesquera registró una contracción de 46,0 por ciento, ante la menor captura de especies marinas para el consumo humano directo (-58,5 por ciento) en su estado fresco (-66,9 por ciento) y congelado (-34,7 por ciento). El primero se debió por la menor captura de bonito, caballa, perico, tollo, pota, pulpo, entre otros; en tanto que el segundo, por el menor desembarque de bonito, caballa, pulpo y perico, principalmente. Además, el consumo humano indirecto (consumo industrial) decreció 41,0 por ciento, debido a la menor captura de anchoveta.

CUADRO N° 4
SECTOR PESCA 1/

	Febrero			Enero - Febrero		
	2018	2019	Var. %	2018	2019	Var. %
Consumo Humano Directo	2 569	760	-70,4	6 011	2 492	-58,5
Fresco	1 989	664	-66,6	4 454	1 473	-66,9
Congelado	580	94	-83,8	1 557	1016	-34,7
Consumo Humano Indirecto	45 211	8 330	-81,6	47 342	27 910	-41,0
SECTOR PESCA 2/			-78,8			-46,0

1/ Cifras preliminares.

2/ A precios de 2007.

Fuente: Ministerio de la Producción.

Elaboración: BCRP - Sucursal Arequipa. Departamento de Estudios Económicos.

- En febrero, el **precio promedio de la harina de pescado** fue equivalente a US\$ 1 466 por tonelada, lo que significó una contracción de 8,4 por ciento en el periodo interanual; en tanto que decreció 0,6 por ciento en el periodo mensual.

GRÁFICO N° 1
COTIZACIÓN INTERNACIONAL DE HARINA DE PESCADO
(Hamburgo - US\$/TM)

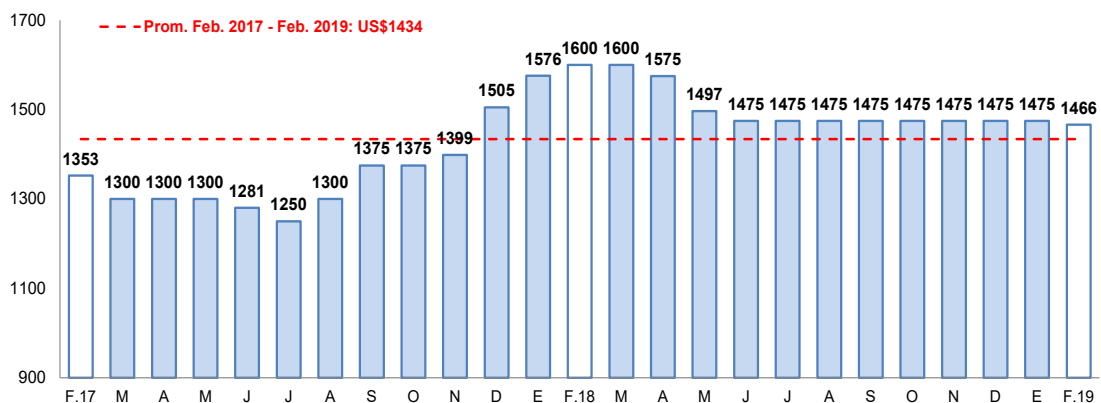

Fuente: Reuters y Bloomberg.

Elaboración: BCRP – Sucursal Arequipa. Departamento de Estudios Económicos.

1.3 Sector minería

- En el mes de febrero, la **actividad minera** mostró una contracción de 22,7 por ciento, ante los menores niveles de producción de cobre (-24,7 por ciento) y molibdeno (-8,4 por ciento) ante la menor recuperación de los minerales en el proceso de flotación y lixiviación, en el caso del cobre, y flotación, en el caso del molibdeno, procedentes de la unidad Acumulación Cuajone de la empresa minera Southern Perú Copper Corporation sucursal del Perú (SPCC). Asimismo, la producción de plata registró una caída de 45,4 por ciento, que coadyuvó al resultado final del sector.
- Entre enero y febrero, el sector creció 2,8 por ciento, ante la mayor producción de cobre (4,5 por ciento) y molibdeno (1,3 por ciento), registrada por la empresa SPCC; además de una mayor producción de oro (16,4 por ciento). En contraste, decreció la producción de plata (-23,6 por ciento) debido a la menor obtención del mineral en las unidades de Acumulación Cuajone y Mariela, de las empresas SPCC y Aruntani, respectivamente.
- En el periodo acumulado, las inversiones mineras en la región de Moquegua sumaron US\$ 122,9 millones, lo que representó un fuerte crecimiento de 237,5 por ciento frente a similar periodo del año anterior. Este resultado se sustentó en las mayores inversiones realizadas por la empresa Anglo American Quellaveco (481,2 por ciento), principalmente en los rubros de equipamiento minero, infraestructura y otros.

CUADRO N° 5
SECTOR MINERÍA 1/

(Variación % real respecto a similar periodo del año anterior)

Mineral	Estructura Porcentual 2017 2/	Febrero				Enero - Febrero			
		2018	2019	Var.%	Contribución al crecimiento 3/	2018	2019	Var.%	Contribución al crecimiento 3/
Cobre (TMF)	76,7	10 202	7 683	-24,7	-19,8	19 454	20 333	4,5	3,5
Oro (KFG)	1,2	39	46	18,0	0,2	70	82	16,4	0,2
Plata (KGF)	3,2	7 501	4 093	-45,4	-1,9	13 641	10 418	-23,6	-0,9
Molibdeno (TMF)	19,0	174	159	-8,4	-1,2	386	391	1,3	0,2
SECTOR MINERÍA 2/	100,0			-22,7	-22,7			3,0	3,0

1/ Cifras preliminares.

2/ A precios de 2007.

3/ En base a la estructura de similar periodo de 2018.

Fuente: Ministerio de Energía y Minas.

Elaboración: BCRP - Sucursal Arequipa. Departamento de Estudios Económicos.

GRÁFICO N° 2
VARIACION DE LA PRODUCCIÓN MINERA
(Variación % real respecto a similar mes del año anterior)

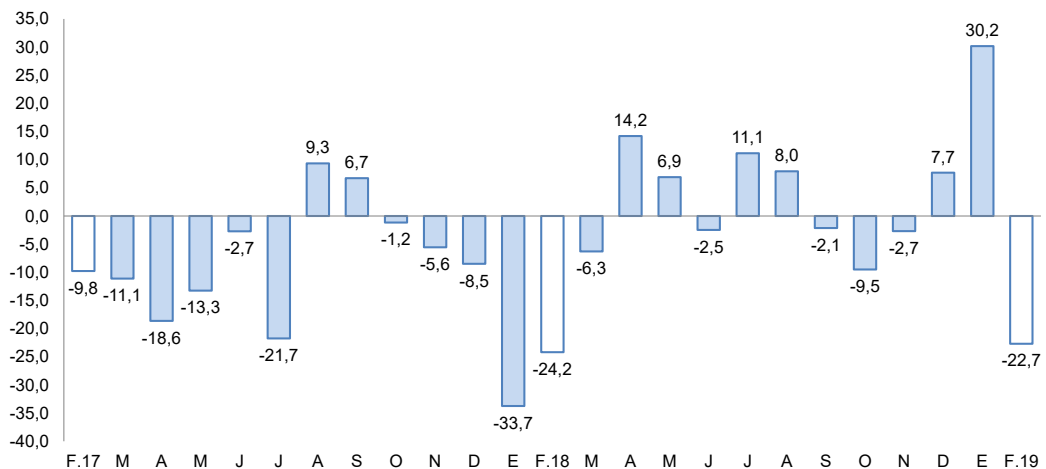

Fuente: Ministerio de Energía y Minas.

Elaboración: BCRP, Sucursal Arequipa, Departamento de Estudios Económicos.

- La **cotización internacional de los principales metales**, en el periodo mensual, registraron variaciones positivas. El precio promedio del cobre (US\$/TM 6 278) creció 5,8 por ciento debido a los avances positivos en las negociaciones entre Estados Unidos y China, una mayor demanda China y por expectativas futuras de un déficit del metal rojo. Por su parte, el precio del oro (US\$/oz.tr. 1 320) se incrementó 2,2 por ciento, ante un debilitamiento del dólar; el precio del zinc (CUS\$/lb. 123) creció 5,7 por ciento, debido a un descenso de los inventarios en las bolsas mundiales; en tanto que el precio promedio de la plata (US\$/oz.tr. 16) y plomo (CUS\$/lb. 94) crecieron 1,2 por ciento y 3,4 por ciento, respectivamente.

2. Otros indicadores sectoriales

2.1 Sector manufactura

- En febrero, la **producción manufacturera** regional registró una contracción de 70,1 por ciento, debido a la menor producción de productos derivados del cobre, como cobre blíster (-61,6 por ciento) y cátodos de cobre (-81,0 por ciento). Asimismo, se registró una menor fabricación de productos de metales preciosos por la menor refinación de plata (-25,0 por ciento) y oro (-59,9 por ciento); además de una menor producción de conservas y congelado de pescado (-76,0 por ciento), asociada a especies como bonito, perico, pota, entre otros; y menor producción de harina y aceite de pescado (-70,6 por ciento) por la menor captura de anchoveta.

CUADRO N° 6
SECTOR MANUFACTURA 1/ 2/
(Variación % real respecto a similar periodo del año anterior)

Ramas de actividad	Estructura porcentual 2017	Febrero		Enero - Febrero	
		Var. %	Contribución 3/	Var. %	Contribución 3/
MANUFACTURA PRIMARIA					
Conservas y congelado pescado	0,5	-76,0	-0,4	-63,0	-0,3
Harina y aceite de pescado	0,2	-70,6	-1,7	-11,8	-0,1
Cobre blíster	50,8	-61,6	-30,9	-76,3	-39,4
Cátodos de cobre	46,6	-81,0	-36,6	-56,5	-25,4
Oro refinado	0,2	-59,9	-0,1	-29,4	-0,1
Plata refinada	1,6	-25,0	-0,4	-31,8	-0,5
SECTOR MANUFACTURA	100,0	-70,1	-70,1	-65,8	-65,8

1/ Cifras preliminares.

2/ A precios de 1994.

3/ En base a la estructura de similar periodo de 2018.

Fuente: Ministerios de la Producción y de Energía y Minas

Elaboración: BCRP, Sucursal Arequipa. Departamento de Estudios Económicos.

- Entre enero y febrero, el sector manufactura reportó una contracción de 65,8 por ciento con respecto a similar periodo del año anterior, explicado por la menor producción de cobre blíster (-76,3 por ciento), cátodos de cobre (-56,5 por ciento) y plata refinada (-31,8 por ciento), y en menor medida, de oro refinado (-29,4 por ciento), conservas y congelado pescado (-63,0 por ciento).

GRAFICO N° 3
VARIACIÓN DE LA MANUFACTURA PRIMARIA
 (Variación % real respecto a similar mes del año anterior)

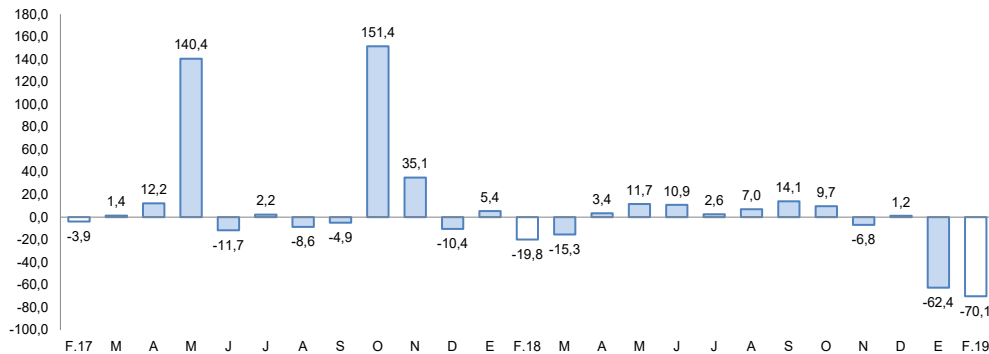

Fuente: Empresas Industriales.
 Elaboración: BCRP, Sucursal Arequipa, Departamento de Estudios Económicos

2.2 Arribos a los establecimientos de hospedaje

- En diciembre de 2018, el **arribo de turistas** alcanzó a 19 286 personas, lo que representó una caída de 4,1 por ciento en el periodo interanual, ante el menor arribo de turistas nacionales (-2,7 por ciento) y extranjeros (-20,3 por ciento). Respecto a su procedencia, los turistas nacionales, fueron en su mayoría de Arequipa, Lima, Tacna, Puno y Cusco; en tanto que, los turistas extranjeros lo hicieron de Bolivia (31,6 por ciento), Chile (26,9 por ciento), Venezuela (15,7 por ciento), Brasil (3,9 por ciento), Estados Unidos de América (3,8 por ciento), entre otros. El **promedio de permanencia** de los turistas nacionales y extranjeros fue de 1,54 y 1,53 días, respectivamente.
- Entre enero y diciembre de 2018, el número de turistas que visitó Moquegua ascendió a 222 121, lo que representó un crecimiento de 5,6 por ciento respecto al mismo periodo del año anterior. Este resultado obedeció al mayor flujo registrado de turistas nacionales (6,0 por ciento), siendo atenuado parcialmente por el menor ingreso de turistas extranjeros (-0,8 por ciento). Respecto a la llegada de visitantes a la Reserva Nacional de Islas, Islotes y Puntas Guaneras – Punta Coles, en el mismo período, el arribo de turistas alcanzó a 1 186 personas, registrando una caída del 8,5 por ciento, ante el menor número de visitantes nacionales (-40,2 por ciento).

GRAFICO N° 4
VARIACION DE ARRIBOS A ESTABLECIMIENTOS DE HOSPEDAJE
 (Variación %)

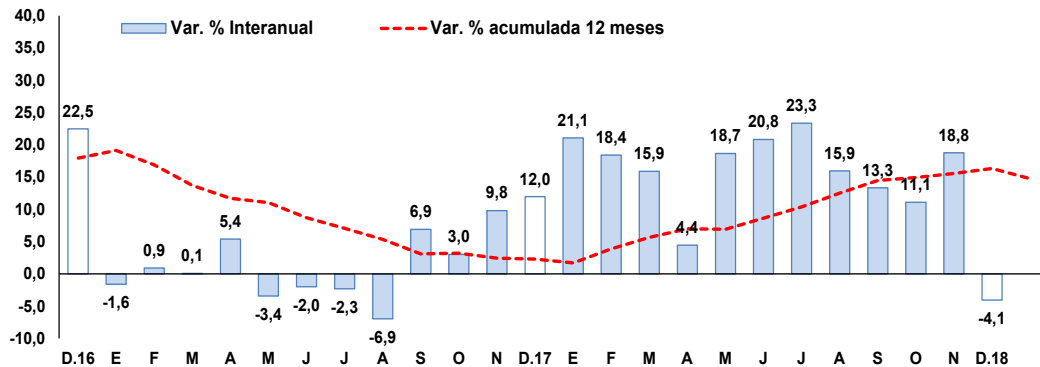

Fuente: Encuesta Mensual a Establecimientos de Hospedaje- MINCETUR.
 Elaboración: BCRP, Sucursal Arequipa, Departamento de Estudios Económicos.



II. SECTOR EXTERNO

1. Exportaciones

- En el mes de febrero, las **exportaciones regionales** sumaron US\$ 117,2 millones, lo que significó una contracción de 16,7 por ciento respecto a similar mes del año anterior, explicado por los menores envíos de productos tradicionales (-15,3 por ciento), asociado a productos mineros (-16,3 por ciento) como concentrado de cobre, cobre refinado y concentrado de molibdeno. Asimismo, coadyuvaron a este resultado los menores despachos de productos no tradicionales (-50,6 por ciento), relacionado a productos pesqueros (-28,4 por ciento) como pescado congelado; y químicos (-57,9 por ciento) por los menores de envíos de ácido sulfúrico.
- En el periodo acumulado, las **exportaciones** registraron un ligero crecimiento de 0,3 por ciento, impulsado por los mayores embarques de productos tradicionales (1,9 por ciento), relacionado a productos mineros (1,2 por ciento) como el cobre y oro. Por lo contrario, se registró menores envíos de productos no tradicionales (-47,5 por ciento), básicamente de productos agropecuarios (-6,3 por ciento) y productos químicos (-74,9 por ciento).

CUADRO N° 7
EXPORTACIONES POR GRUPO DE PRODUCTOS 1/
(Valor FOB en millones de US\$)

TIPO	Febrero			Enero - Febrero		
	2018	2019	Var.%	2018	2019	Var.%
PRODUCTOS TRADICIONALES	135,1	114,4	-15,3	273,6	278,8	1,9
Pesqueros	0,0	1,4	-	0,0	2,0	-
Agrícolas	0,0	0,0	-	0,0	0,0	-
Mineros	135,1	113,0	-16,3	273,6	276,8	1,2
Petróleo y derivados	0,0	0,0	-	0,0	0,0	-
PRODUCTOS NO TRADICIONALES	5,7	2,8	-50,6	9,1	4,8	-47,5
Agropecuarios	0,2	0,0	-100,0	0,4	0,3	-6,3
Pesqueros	1,5	1,1	-28,4	2,1	2,4	13,4
Textiles	0,0	0,0	-	0,0	0,0	-
Maderas, papeles y sus derivados	0,0	0,0	-	0,0	0,0	-
Químicos	3,9	1,7	-57,9	6,6	1,7	-74,9
Minerales no metálicos	0,0	0,0	-	0,0	0,0	-
Sidero-metalúrgicos	0,0	0,0	-	0,0	0,3	-
Metal-mecánicos	0,0	0,0	-	0,0	0,0	-
Otros	0,0	0,0	-	0,0	0,0	-
TOTAL EXPORTACIONES	140,7	117,2	-16,7	282,7	283,6	0,3

1/ Cifras preliminares.

Fuente: SUNAT.

Elaboración: BCRP, Sucursal Arequipa. Departamento de Estudios Económicos.

- Los **principales países destino** de las exportaciones regionales, entre enero y febrero, se concentró en cuatro países que representaron el 85,7 por ciento del valor total exportado; siendo el principal destino la República Popular China (56,8 por ciento), seguido de Japón (10,3 por ciento), Brasil (9,5 por ciento) e Italia (9,1 por ciento). A nivel de productos, se destinó a la República Popular China principalmente minerales de cobre y sus concentrados (59,7 por ciento) y cátodos de cobre refinado (40,0 por ciento); a Japón se despacharon minerales de cobre y sus concentrados (99,4 por ciento); a Brasil e Italia se embarcaron cátodos de cobre refinado (100,0 y 99,7 por ciento, respectivamente).
- En el periodo acumulado, los **principales productos** exportados se registró, en primer lugar, a minerales de cobre y sus concentrados (49,0 por ciento) demandado principalmente por la República Popular China (69,2 por ciento) y Japón (20,9 por ciento); como segundo producto más exportado se registró a cátodos de cobre refinado

(42,0 por ciento); y en tercer lugar, a minerales de molibdeno y sus concentrados (4,4 por ciento).

III. CRÉDITO Y DEPÓSITOS

1. Crédito

- Los **créditos** al finalizar enero, tuvieron un saldo de S/ 1 469 millones, registrando una expansión de 24,2 por ciento respecto al mismo mes de 2018. A nivel de instituciones, el Banco de la Nación colocó el 3,2 por ciento de las operaciones y sus saldos crecieron en 2,6 por ciento; la Banca Múltiple participó con el 69,1 por ciento del total y registró un alza de 29,9 por ciento; en tanto que, las Instituciones No Bancarias participaron del 27,7 por ciento restante y expandieron sus saldos en 14,5 por ciento.
- Por **tipo de moneda**, los créditos estuvieron conformados en 74,2 por ciento por moneda nacional, alcanzando una expansión de 34,8 por ciento respecto al comparativo interanual; mientras que, las colocaciones en moneda extranjera representaron el 25,8 por ciento y se expandieron en 1,3 por ciento. El **coeficiente de dolarización** fue de 25,8 por ciento, situándose en 5,8 puntos porcentuales por debajo del valor registrado en similar mes de 2018.

CUADRO N° 8
CREDITO DIRECTO
(Saldos en millones de soles)

	Estructura %	Enero		Var.% Nominal Ene19 / Ene18
		Ene-19	2018	
Banco de la Nación 1/	3,2	46	47	2,6
Agrobanco 2/	0,0	0	0	-
Banca múltiple	69,1	782	1016	29,9
Instituciones no bancarias	27,7	355	406	14,5
Financieras	5,5	71	81	13,8
Cajas Municipales	22,2	284	326	14,7
Cajas Rurales	0,0	0	0	-
Edpymes	0,0	0	0	-
Arrendamiento Financiero	0,0	0	0	-
TOTAL	100,0	1183	1469	24,2
Empresas	68,1	786	1000	27,2
Personas	31,9	397	469	18,3
Consumo	23,6	310	346	11,6
Hipotecario	8,4	86	123	42,6
MN	74,2	809	1091	34,8
ME	25,8	374	379	1,3
ME (Millo.US\$)		116	114	-2,3

1/ Considera sólo los créditos de consumo e hipotecario.

2/ No considera los créditos a las demás empresas del sistema financiero

Fuente: SBS y AFP

Elaboración: BCRP, Sucursal Arequipa. Departamento de Estudios Económicos

- Según el **tipo de crédito**, las colocaciones a las empresas representaron el 68,1 por ciento del total y sus saldos se expandieron en 27,2 por ciento; en tanto que, los créditos dirigidos a personas representaron el 31,9 por ciento ,aumentando sus saldos en 18,3 por ciento y, al interior de ellos, los préstamos de consumo e hipotecarios crecieron en 11,6 y 42,6 por ciento, respectivamente.

GRAFICO N° 5
VARIACIÓN DE LOS CRÉDITOS
(Variación % respecto a similar mes del año anterior)

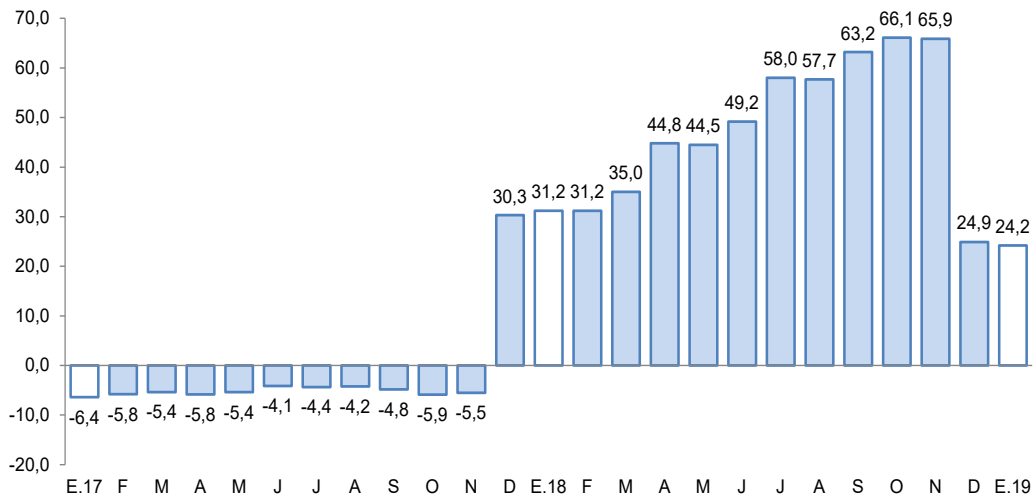

Fuente: Superintendencia de Banca, Seguros y AFP.
Elaboración: BCRP, Sucursal Arequipa, Departamento de Estudios Económicos

- La **cartera morosa**, en diciembre, fue de 2,8 por ciento, registrando una contracción de 0,3 puntos porcentuales respecto a igual mes de 2017, correspondiendo las tasas más elevadas a las Cajas Municipales con 5,9 por ciento y a las Empresas Financieras con 3,8 por ciento; en tanto que, se registraron tasas de 1,8 y 1,5 por ciento en la Banca Múltiple y el Banco de la Nación, respectivamente.

GRAFICO N° 6
TASA DE MOROSIDAD 1/2/
(Porcentaje)

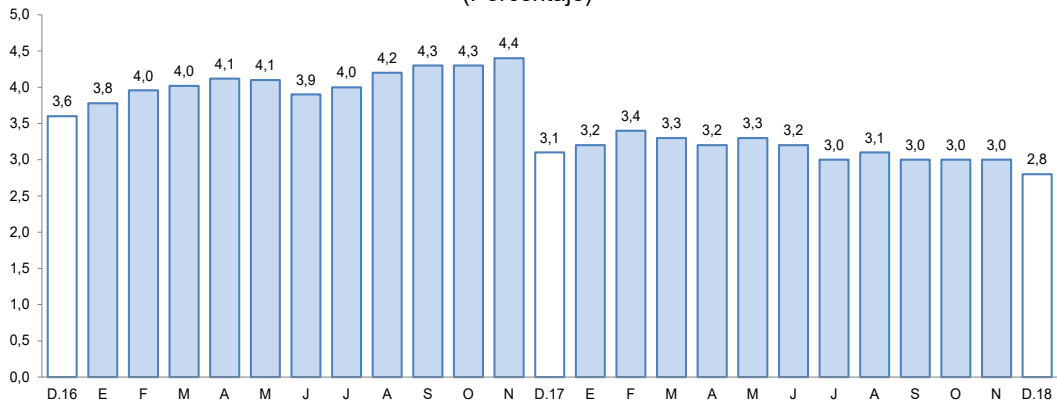

1/ Preliminar.

2/ Morosidad = (créditos vencidos + créditos en cobranza judicial) / colocaciones brutas.

Elaboración: BCRP, Sucursal Arequipa, Departamento de Estudios Económicos

2. Depósitos

- El saldo de **depósitos** alcanzó a S/ 1 104 millones, registrando una variación positiva de 14,6 por ciento frente al comparativo interanual. Los depósitos del Banco de la Nación capturaron el 16,8 por ciento del total del sistema, y sus saldos crecieron en 1,3 por ciento; los depósitos de la Banca Múltiple capturaron el 63,2 por ciento del total y mostraron un alza de 19,4 por ciento; mientras que, los depósitos de las Instituciones No Bancarias capturaron el 20,0 por ciento del total de operaciones y reportaron un crecimiento de 12,4 por ciento.

- En dicho período, y según el **tipo de moneda**, los depósitos estuvieron conformados en un 76,8 por ciento por moneda nacional, alcanzando un incremento de 12,9 por ciento; en tanto que, las operaciones en moneda extranjera participaron con el 23,2 por ciento del total, y registraron una expansión de 20,6 por ciento. El **coeficiente de dolarización** de los depósitos, en enero, fue de 23,4 por ciento, lo que representó un aumento de 0,5 puntos porcentuales respecto al comparativo de 2018.
- Por **modalidad de captación**, los mayores saldos correspondieron a depósitos de ahorro, que participaron del 47,5 por ciento del total, creciendo en 17,4 por ciento en relación al período interanual; seguido de los depósitos a plazo, con el 29,0 por ciento de participación, cuyos saldos se expandieron en 10,9 por ciento; mientras que, los depósitos a la vista, que participaron del 23,6 por ciento del total, registraron una expansión de 13,6 por ciento.

CUADRO N° 9
DEPÓSITOS
(Saldos en millones de soles)

	Estructura % Ene-19	Enero		Var.% Nominal Ene19 / Ene18
		2018	2019	
Banco de la Nación	16,8	183	186	1,3
Banca múltiple	63,2	584	697	19,4
Instituciones no bancarias	20,0	196	221	12,4
Fiancieras	1,7	14	18	28,0
Cajas Municipales	18,3	182	202	11,1
Cajas Rurales	0,0	0	0	-
TOTAL	100,0	963	1104	14,6
Vista	23,6	229	260	13,6
Ahorro	47,5	446	524	17,4
A plazo	29,0	288	320	10,9
MN	76,8	751	848	12,9
ME	23,2	212	256	20,6
ME (Mill. US\$)		66	77	16,3

Fuente: SBS y AFP

Elaboración: BCRP, Sucursal Arequipa. Departamento de Estudios Económicos.

GRÁFICO N° 7
VARIACION DE LOS DEPÓSITOS
(Variación % respecto a similar mes del año anterior)

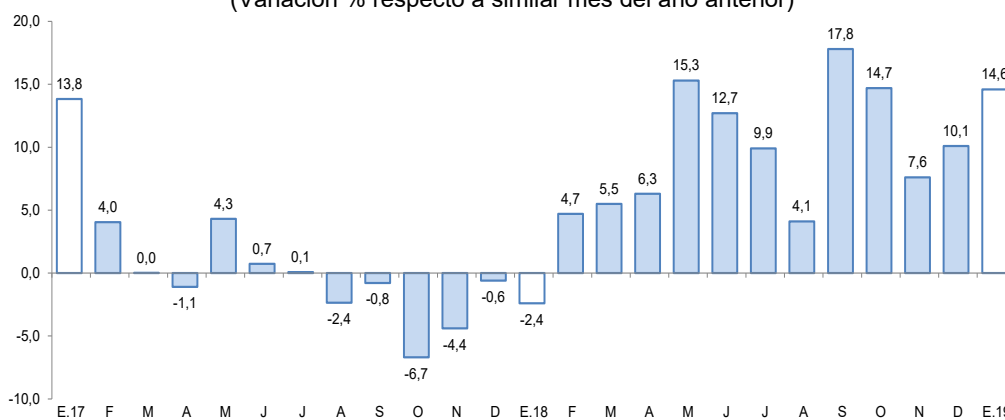

Fuente: Superintendencia de Banca, Seguros y AFP.

Elaboración: BCRP, Sucursal Arequipa, Departamento de Estudios Económicos.

- El **ratio colocaciones/depósitos**, en enero de 2019, se ubicó en 1,33; resultado que fue superior al reportado el mismo mes del año anterior (1,23).

IV. EJECUCION DEL PRESUPUESTO DE GASTOS DEL GOBIERNO GENERAL

1. Ejecución del gasto corriente no financiero

- La ejecución del gasto corriente alcanzó en febrero un monto de S/ 50 millones, mermando 0,1 por ciento en términos reales interanuales, debido a los menores gastos en los Gobiernos locales (-15,7 por ciento) y del Gobierno regional (-3,2 por ciento), parcialmente atenuado por el mayor gasto del Gobierno nacional (10,3 por ciento).
- En cuanto a rubros, se registraron mayores gastos en Transferencias (20,6 por ciento); en contraste, decreció el gasto en Bienes y Servicios (-14,6 por ciento), y Remuneraciones (-0,3 por ciento), explicado por el menor dinamismo del Gobierno regional y de los Gobiernos locales.
- Entre enero y febrero el gasto acumulado fue de S/ 97 millones, reportando un incremento real de 2,6 por ciento respecto al periodo similar del año 2018, presentando resultados mixtos, debido a la contracción del dinamismo del Gobierno regional (-3,8 por ciento) y de los Gobiernos locales (-11,4 por ciento); resultado que fue atenuado parcialmente por el mayor gasto del Gobierno nacional (15,8 por ciento). En la evolución por rubros, acrecentaron las Transferencias en 38,4 por ciento, empero, redujo el dinamismo en las Remuneraciones (-0,5 por ciento) y en Bienes y Servicios (-17,4 por ciento) asociado a una menor ejecución del Gobierno regional (-32,1 por ciento) y de los Gobiernos locales (21,0 por ciento).

CUADRO N° 10
MOQUEGUA: EJECUCION DEL GASTO CORRIENTE NO FINANCIERO 1/2
(Millones de soles)

	Febrero			Enero - Febrero		
	2018	2019	Var.% real	2018	2019	Var.% real
Gobierno nacional	20	22	10,3	36	42	15,8
Gobierno regional	22	21	-3,2	43	42	-3,8
Gobiernos locales	9	8	-15,7	14	12	-11,4
Total	50	51	-0,1	92	97	2,6

1/ Información actualizada al 28 de febrero de 2019.

2/ Comprende el gasto en remuneraciones, bienes y servicios y pensiones.

Fuente: MEF

Elaboración: BCRP, Sucursal Arequipa. Departamento de Estudios Económicos.

2. Ejecución del Gasto de Capital

- En febrero, el gasto de capital ejecutado sumó S/ 5 millones, representando una contracción real de 80,0 por ciento respecto al periodo interanual, a causa de la menor participación de los tres niveles de gobierno, siendo el gasto del Gobierno nacional (-76,1 por ciento), Gobierno regional (88,2 por ciento) y Gobiernos locales (-72,1 por ciento).
- El gasto acumulado a febrero fue de S/ 6 millones, manifestando una reducción real de 79,8 por ciento respecto al año comparativo, puesto que disminuyó el dinamismo del Gobierno nacional, Gobierno regional y de los Gobiernos locales, con -76,6, -86,1 y 73,7 por ciento, respectivamente.

CUADRO N° 11
MOQUEGUA: EJECUCION DEL GASTO DE CAPITAL 1/ 2/
 (Millones de soles)

	Febrero			Enero - Febrero		
	2018	2019	Var.% real	2018	2019	Var.% real
Gobierno nacional	7	2	-76,1	10	2	-76,6
Gobierno regional	10	1	-88,2	13	2	-86,1
Gobiernos locales	7	2	-72,1	8	2	-73,7
Total	24	5	-80,0	31	6	-79,8

1/ Información actualizada al 28 de febrero de 2019.

2/ Comprende la adquisición de activos no financieros.

3/ Variación mayor a 1000 por ciento.

Fuente: MEF

Elaboración: BCRP, Sucursal Arequipa. Departamento de Estudios Económicos.

- La **inversión pública** (S/ 5,0 millones) en febrero decreció 80,0 por ciento respecto al periodo interanual, asociado al menor desembolso del Gobierno nacional (-76,1 por ciento), Gobierno regional (-88,2 por ciento) y Gobiernos locales (-72,1 por ciento). Entre enero y febrero, la inversión fue de S/ 6,0 millones, explicado por la retracción del Gobierno nacional (-76,6 por ciento) como la del Gobierno regional (-86,1 por ciento) del mismo modo los Gobiernos locales disminuyeron su ejecución en 73,7 por ciento.
- El avance de la inversión pública fue del 1,2 por ciento del PIM, puesto que el Gobierno nacional tuvo un avance de 1,2 por ciento, de igual modo el Gobierno regional alcanzó un avance de 1,1 por ciento y los Gobiernos locales 1,2 por ciento.

GRAFICO N° 8
MOQUEGUA: VARIACION DE LA INVERSION PÚBLICA
 (Variación % real)

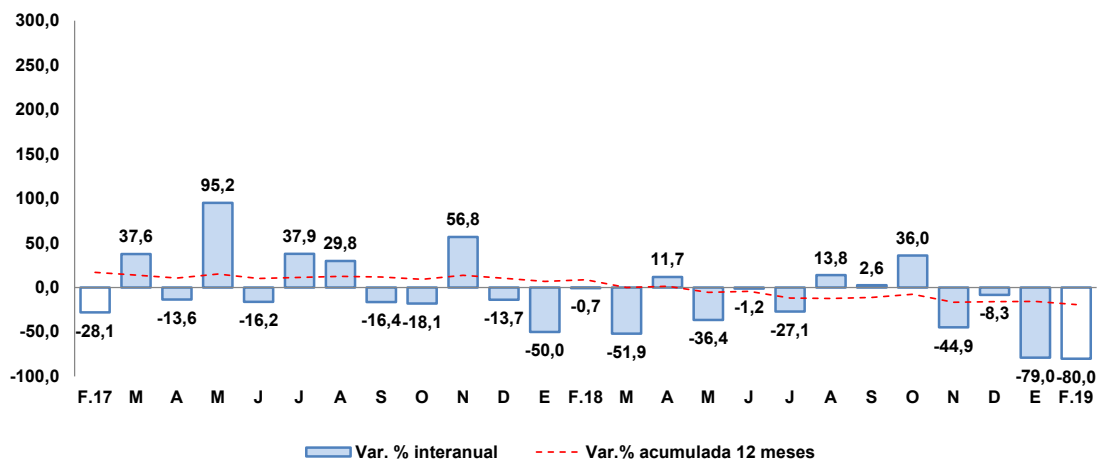

Fuente: MEF.

Elaboración: BCRP, Sucursal Arequipa, Departamento de Estudios Económicos.

- Los principales proyectos que se ejecutaron en los tres niveles de gobierno, en el mes de febrero, fueron:

Por el **Gobierno nacional**:

- Mejoramiento de la red vial departamental Moquegua-Arequipa, con una inversión de S/ 937 mil.



- Creación de la infraestructura e implementación de la escuela profesional de Gestión Pública y Desarrollo Social de la Universidad Nacional de Moquegua sede Mariscal Nieto, distrito de Moquegua, provincia Mariscal Nieto; con un monto de inversión S/ 157 mil.
- Creación de la infraestructura e implementación básica en la carrera profesional de Ingeniería Ambiental de la Universidad Nacional de Moquegua - sede Ilo, distrito de Pacocha, provincia de Ilo; con un monto de S/ 146 mil.
- Creación de los servicios de innovación tecnológica de la cadena productiva de los productos hidrobiológicos en la región Moquegua, con una inversión de S/ 137 mil.
- Mejoramiento de los servicios de Estudios Generales de la sede Moquegua en la Universidad Nacional de Moquegua, distrito de Moquegua, provincia de Mariscal Nieto, con una inversión de S/ 122 mil.

Por el **Gobierno regional:**

- Mejoramiento de los servicios de educación inicial escolarizada de la Institución Educativa Inicial N° 274 Divino Niño Jesús, distrito de Ilo, provincia Ilo; con un monto de S/ 93 mil.
- Mejoramiento del servicio educativo de la Institución Educativa Modelo San Antonio, del centro poblado San Antonio, distrito de Moquegua, provincia de Mariscal Nieto; con una inversión S/ 81 mil.
- Construcción de la carretera a nivel de trocha carrozable, ruta tramo Quinistaquilla Emp MO-100 (Chimpapampa)-Yaragua-Yojo Emp. MO-102 (Cuchumbaya) de los distritos de Quinistaquillas-Cuchumbaya de la provincia General Sanchez Cerro, Mariscal Nieto; con un monto de inversión S/ 58 mil.
- Mejoramiento de los servicios deportivos y recreativos del AA.HH. Nuevo Ilo Mz 48, distrito de Ilo, provincia Ilo; con una inversión de S/ 54 mil.
- Mejoramiento de la red vial departamental Moquegua-Arequipa; tramo MO-108: Cruz de flores distritos: Torata, Omate, Coalaque, Puquina, Pampa Usuña; tramo AR-118: distritos Polobaya, Pocsi, Mollebaya Arequipa, con una inversión de S/ 53 mil.

Por los **Gobiernos locales:**

- Puesta en valor del sitio arqueológico Cerro Baul, de la provincia Mariscal Nieto de la región Moquegua; con una inversión de S/ 239 mil.
- Mejoramiento del servicio de transitabilidad peatonal y vehicular en la localidad de Querala, distrito de Ubinas - General Sánchez Cerro; con un monto S/ 162 mil.
- Mejoramiento y ampliación de la transitabilidad peatonal y vehicular en el AA.HH. Cerro Baul del centro poblado de Yacango, distrito de Torata, provincia Mariscal nieto; con un monto de inversión S/ 141 mil.
- Mejoramiento y ampliación del servicio de limpieza pública y disposición final de residuos sólidos del distrito de Torata, provincia de Mariscal Nieto; con una inversión S/ 88 mil.

- Instalación del servicio de agua potable y biodigestores en la junta vecinal Doce Quebradas y las asociaciones: Nueva Esperanza, Buena Vista, Once Nuevo, Yacango, Alegoma, Rinconada, Alto Coplay, El Mirador y Rapida Mollesaja, distrito de Torata; con un monto S/ 83 mil.

V. ANEXOS



ANEXO 1

MOQUEGUA: PRODUCCION AGROPECUARIA 1/
(Toneladas métricas)

PRODUCTOS	2018											2019		
	FEB	MAR	ABR	MAY	JUN	JUL	AGO	SEP	OCT	NOV	DIC	ENE	FEB	
AGRICOLA														AGRICOLA
Alfalfa	46382	49529	48712	43410	44926	43316	43137	43266	43321	43470	41320	47433	56484	Alfalfa
Cebolla	203	672	28	196	0	0	0	0	0	0	89	228	114	Cebolla
Chirimoya	0	6	26	121	113	0	0	0	0	0	0	0	0	Chirimoya
Damasco	0	0	0	0	0	0	0	8	16	173	29	0	0	Damasco
Frijo grano seco	4	0	4	7	0	0	0	0	0	0	25	0	0	Frijo grano seco
Frijol vainita	51	38	39	69	34	29	25	19	17	42	29	47	20	Frijol vainita
Haba grano seco	0	0	82	56	0	6	2	2	4	17	3	0	0	Haba grano seco
Lima	75	98	59	85	60	88	88	91	94	57	42	45	113	Lima
Maíz Amilaceo	9	6	233	496	55	34	2	0	2	0	3	14	11	Maíz Amilaceo
Maíz Chala	356	302	469	601	855	314	63	0	189	190	1441	1246	668	Maíz Chala
Maíz Cholo	125	49	17	51	50	0	0	46	0	0	109	148	137	Maíz Cholo
Manzana	133	132	167	104	0	0	0	0	0	0	0	83	124	Manzana
Olivo	0	0	0	4	52	44	108	80	0	0	0	0	0	Olivo
Orégano	22	0	349	519	186	5	8	111	64	800	214	63	11	Orégano
Palto	576	825	1031	1191	1128	311	327	215	460	286	301	0	294	Palto
Papa	1165	2222	1250	824	365	146	148	0	76	119	206	560	901	Papa
Tuna	191	525	623	430	124	47	60	32	57	75	212	164	240	Tuna
Vid	0	1317	1514	1737	2039	0	0	0	0	0	0	36	99	Vid
Otros Agrícolas														Otros Agrícolas
Ají pprika	0	0	0	0	0	0	0	0	0	0	0	0	0	Ají pprika
Ciroleo	0	0	0	0	0	0	0	3	5	99	24	0	0	Ciroleo
Haba grano verde	182	124	0	0	0	0	0	0	0	23	18	0	40	Haba grano verde
Lcuma	0	34	59	30	0	0	0	6	0	0	0	0	23	Lcuma
Maíz amarillo duro	23	14	10	25	11	8	7	0	11	8	26	52	25	Maíz amarillo duro
Maíz morado	27	13	19	21	6	19	0	13	0	0	9	28	47	Maíz morado
Melocotn	45	27	43	0	0	0	0	0	0	0	19	39	21	Melocotn
Pera	0	45	57	19	0	0	0	0	0	11	11	10	84	Pera
Quinua	0	2	0	31	14	4	0	0	0	0	0	0	0	Quinua
Sanda	51	0	0	0	0	0	0	0	0	200	296	25	0	Sanda
Tomate	29	0	29	28	0	0	71	0	0	0	0	48	0	Tomate
Zapallo	0	140	76	0	0	0	236	245	362	0	154	0	25	Zapallo
PECUARIO														PECUARIO
Carne de ave	13	12	14	12	10	22	22	14	16	22	14	13	14	Carne de ave
Carne de alpaca	10	12	11	13	14	16	14	12	10	9	10	11	9	Carne de alpaca
Carne de ovino	6	7	9	9	8	8	7	6	7	6	7	6	6	Carne de ovino
Carne de porcino	121	76	94	102	103	117	101	94	96	80	105	113	110	Carne de porcino
Carne de vacuno	71	68	74	58	47	56	51	49	48	67	97	79	69	Carne de vacuno
Huevo	32	34	33	32	31	28	28	30	34	32	29	27	28	Huevo
Leche	1421	1511	1344	1399	1410	1428	1405	1366	1378	1374	1454	1526	1320	Leche
Otros Pecuarios														Otros Pecuarios
Carne de llama	4	5	6	6	6	7	5	4	4	4	6	4	4	Carne de llama
Carne de caprino	1	1	1	1	1	1	1	1	1	1	1	1	1	Carne de caprino
Lana	0	0	0	0	0	0	0	1	1	1	0	0	0	Lana
Fibra de alpaca	0	0	3	0	0	0	1	3	10	55	8	3	0	Fibra de alpaca
Fibra de llama	0	0	0	0	0	0	0	1	2	3	1	0	0	Fibra de llama

1/ Cifras Preliminares

Fuente: Ministerio de Agricultura y Gerencia Regional de Agricultura y Riego - Moquegua.

Elaboracin: BCRP - Sucursal Arequipa. Departamento de Estudios Econmicos.



ANEXO 2

**MOQUEGUA: EXTRACCION DE ESPECIES HIDROBIOLÓGICAS 1/
(Toneladas métricas)**

ESPECIES	2018											2019		ESPECIES
	FEB	MAR	ABR	MAY	JUN	JUL	AGO	SET	OCT	NOV	DIC	ENE	FEB	
CHD 2/	2 569	1 048	1 115	1 004	1 495	437	395	424	2 078	4 235	702	1 732	760	CHD 2/
1. Fresco	1 989	709	748	594	753	260	296	231	1200	3 216	575	809	664	1. Fresco
2. Congelado	580	340	367	406	739	176	99	190	877	1 018	125	922	94	2. Congelado
CHI 3/	45 211	16 403	1 988	3 367	24 236	22 762	755	0	5510	9 010	40	19 580	8330	CHI 3/

1/ Cifras preliminares

2/ Consumo Humano Directo

3/ Consumo Humano Indirecto

Fuente: Gerencia Regional de la Producción - Moquegua

Elaboración: BCRP - Sucursal Arequipa. Departamento de Estudios Económicos.



ANEXO 3

MOQUEGUA: PRODUCCION MINERA 1/

PRODUCTOS	2018											2019		PRODUCTOS	
	FEB	MAR	ABR	MAY	JUN	JUL	AGO	SET	OCT	NOV	DIC	ENE	FEB		
MINERÍA METÁLICA															MINERÍA METÁLICA
Cobre (TMF.)	10 202	12 203	13 537	15 211	14 094	14 809	14 851	14 539	14 381	14 256	15 461	12 650	7 683	Cobre (TMF.)	
Oro (KGF.)	39	41	43	39	36	30	32	36	38	46	51	36	46	Oro (KGF.)	
Plata (KGF.)	7 501	7 071	7 902	8 283	7 513	7 538	7 043	6 756	6 345	7 155	6 873	6 326	4 093	Plata (KGF.)	
Molibdeno (TMF.)	174	230	228	245	230	298	331	330	263	257	302	232	159	Molibdeno (TMF.)	

1/ Cifras preliminares

Fuente: Ministerio de Energía y Minas.

Elaboración: BCRP - Sucursal Arequipa. Departamento de Estudios Económicos.



ANEXO 4

**MOQUEGUA: ÍNDICE DE PRODUCCIÓN MANUFACTURERA 1/
(Base 1994=100,0)**

DESCRIPCIÓN	2018											2019		
	FEB	MAR	ABR	MAY	JUN	JUL	AGO	SET	OCT	NOV	DIC	ENE	FEB	
MANUFACTURA PRIMARIA	174,4	196,8	228,8	230,4	233,5	228,38	215,35	231,93	253,33	220,14	231,68	81,3	52,2	MANUFACTURA PRIMARIA
Conservas y Congel. De Pescado	17,1	14,0	21,0	14,2	23,8	1,42	6,32	12,07	34,86	34,99	6,72	9,5	4,1	Conservas y Congel. De Pescado
Harina y Aceite de Pescado	176,3	66,1	11,4	20,0	154,3	144,46	4,89	0,00	31,55	52,65	0,00	109,6	51,9	Harina y Aceite de Pescado
Cobre Blister	357,9	429,6	517,7	505,1	471,3	467,04	438,79	484,39	541,55	479,70	471,10	58,5	137,5	Cobre Blister
Cátodos de Cobre	121,7	132,8	149,6	157,1	168,9	164,51	159,93	168,22	176,53	147,92	173,06	94,8	23,1	Cátodos de Cobre
Oro Refinado	102,7	97,0	199,9	164,2	158,1	206,17	172,43	172,81	193,30	164,57	171,43	123,4	41,1	Oro Refinado
Plata Refinada	88,1	104,6	112,3	115,6	113,4	113,39	115,59	112,29	115,59	116,69	116,69	66,1	66,1	Plata Refinada

1/ Cifras preliminares

Fuente: Empresas Industriales

Elaborado: BCRP, Sucursal Arequipa. Departamento de Estudios Económicos.



ANEXO 5

MOQUEGUA: EXPORTACIONES POR TIPO DE PRODUCTO 1/
(Valor FOB - Millones de US\$)

DESCRIPCIÓN	2018											2019		DESCRIPCIÓN
	FEB	MAR	ABR	MAY	JUN	JUL	AGO	SET	OCT	NOV	DIC	ENE	FEB	
PRODUCTOS TRADICIONALES	135,1	146,5	188,8	155,5	135,2	213,3	172,5	152,7	199,8	179,2	158,0	164,4	114,4	PRODUCTOS TRADICIONALES
Pesqueros	0,0	8,6	5,3	1,7	0,4	2,1	8,4	8,1	1,6	1,3	2,0	0,6	1,4	Pesqueros
Mineros	135,1	138,0	183,6	153,8	134,8	211,2	164,2	144,5	198,2	177,9	156,0	163,8	113,0	Mineros
Petróleo y Derivados	0,0	0,0	0,0	0,0	0,0	0,0	0,0	0,0	0,0	0,0	0,0	0,0	0,0	Petróleo y Derivados
PRODUCTOS NO TRADICIONALES	5,7	4,9	5,1	7,5	3,8	6,6	5,8	3,3	4,3	6,3	6,2	2,0	2,8	PRODUCTOS NO TRADICIONALES
Agropecuarios	0,2	0,2	0,2	0,1	0,0	0,0	0,0	0,0	0,0	0,2	0,0	0,3	0,0	Agropecuarios
Pesqueros	1,5	0,7	1,7	1,9	0,9	0,7	0,5	0,1	0,5	1,0	0,4	1,3	1,1	Pesqueros
Textiles	0,0	0,0	0,0	0,0	0,0	0,0	0,0	0,0	0,0	0,0	0,0	0,0	0,0	Textiles
Maderas y Papeles	0,0	0,0	0,0	0,0	0,0	0,0	0,0	0,0	0,0	0,0	0,0	0,0	0,0	Maderas y Papeles
Quimicos	3,9	3,9	2,4	4,7	2,5	5,9	4,9	3,2	3,8	5,0	4,7	0,0	1,7	Quimicos
Mineral no Metálico	0,0	0,0	0,0	0,0	0,0	0,0	0,0	0,0	0,0	0,1	0,0	0,0	0,0	Mineral no Metálico
Siderúrgicos	0,0	0,0	0,7	0,3	0,0	0,0	0,4	0,0	0,0	0,0	0,0	0,3	0,0	Siderúrgicos
Metal Mecánico	0,0	0,0	0,2	0,0	0,0	0,0	0,0	0,0	0,0	0,0	0,2	0,0	0,0	Metal Mecánico
Otros	0,0	0,0	0,0	0,5	0,4	0,0	0,0	0,0	0,0	0,0	0,9	0,0	0,0	Otros
TOTAL	140,7	151,4	193,9	163,0	139,0	219,9	178,4	156,0	204,1	185,6	164,1	166,4	117,2	TOTAL

1/ Cifras preliminares

Fuente: SUNAT.

Elaboración: BCRP - Sucursal Arequipa. Departamento de Estudios Económicos.



ANEXO 6

**MOQUEGUA: ESTRUCTURA DE EXPORTACIONES POR PRINCIPALES PAÍSES DE DESTINO
ENERO - FEBRERO
(Valor FOB - Millones de US\$)**

País	Principales Productos	% del Total	Valor FOB acumulado	Estructura % por país
RP China		56,8	161,0	100,0%
	Minerales de Cobre y sus concentrados		96,1	59,7%
	Cátodos de cobre refinado		64,5	40,0%
	Harina de pescado o de crustáceos		0,4	0,3%
	Otros		0,0	0,0%
Japón		10,3	29,2	100,0%
	Minerales de Cobre y sus concentrados		29,1	99,4%
	Otros		0,2	0,6%
Brasil		9,5	27,0	100,0%
	Cátodos de cobre refinado		27,0	100,0%
Italia		9,1	25,8	100,0%
	Cátodos de cobre refinado		25,7	99,7%
	Otros		0,1	0,3%
Alemania		4,9	13,8	100,0%
	Minerales de Cobre y sus concentrados		13,8	100,0%
Chile		3,5	10,0	100,0%
	Minerales de molibdeno y sus concentrados		8,3	82,9%
	Ácido sulfúrico		1,7	16,6%
	Otros		0,1	0,5%
Canadá		2,3	6,4	100,0%
	Oro en las demás formas en bruto		6,4	100,0%
Otros		3,6	10,3	
Total		100,0	283,6	

Fuente: SUNAT

Elaboración: BCRP - Sucursal Arequipa. Departamento de Estudios Económicos



ANEXO 7

**MOQUEGUA: EXPORTACIONES POR PRINCIPALES PRODUCTOS
ENERO - FEBRERO
(Valor FOB - Millones de US\$)**

Producto	% del Total	Valor FOB acumulado	Estructura % por país
Minerales de Cobre y sus concentrados	49,0	139,0	100,0%
RP China		96,1	69,2%
Japón		29,1	20,9%
Alemania		13,8	10,0%
Cátodos de cobre refinado	42,0	119,0	100,0%
RP China		64,5	54,2%
Brasil		27,0	22,7%
Italia		25,7	21,6%
Ecuador		1,8	1,5%
Minerales de molibdeno y sus concentrados	4,4	12,4	100,0%
Chile		8,3	67,0%
Países Bajos		2,0	16,5%
Estados Unidos		0,7	5,5%
Otros		1,4	10,9%
Oro en las demás formas en bruto	2,3	6,4	100,0%
Canadá		6,4	100,0%
Filetes de Pescado fresco o congelado	0,7	2,0	100,0%
Estados Unidos		2,0	100,0%
Ácido sulfúrico	0,6	1,7	100,0%
Chile		1,7	100,0%
Otros	1,1	3,1	
TOTAL	100,0	283,6	

Fuente: SUNAT

Elaboración: BCRP - Sucursal Arequipa. Departamento de Estudios Económicos.

ANEXO 8

MOQUEGUA: IMPORTACIONES POR EL PUERTO DE ILO 1/
(Valor FOB - Millones de US\$)

DESCRIPCIÓN	2018											2019		DESCRIPCIÓN
	FEB	MAR	ABR	MAY	JUN	JUL	AGO	SET	OCT	NOV	DIC	ENE	FEB	
I. BIENES DE CONSUMO	0,2	0,6	1,1	0,9	1,1	1,1	1,3	0,7	1,1	1,3	1,5	1,5	1,2	I. BIENES DE CONSUMO
Bienes de Consumo no Duradero	0,0	0,0	0,1	0,3	0,2	0,7	0,9	0,3	0,3	0,7	0,9	1,0	0,9	Bienes de Consumo no Duradero
Bienes de Consumo Duradero	0,2	0,6	1,0	0,6	0,8	0,3	0,4	0,4	0,8	0,6	0,5	0,5	0,3	Bienes de Consumo Duradero
II. INSUMOS	20,2	14,3	17,6	16,0	23,4	14,6	17,5	17,3	14,8	31,1	7,8	16,1	15,5	II. INSUMOS
Combustibles, Lubricantes y Conexos	9,7	9,4	9,5	10,7	17,6	10,0	9,7	13,3	4,0	20,1	5,8	9,8	6,3	Combustibles, Lubricantes y Conexos
Materias Primas para la Agricultura	7,0	0,0	6,5	0,0	0,0	0,0	6,0	0,0	5,7	6,2	1,1	0,0	5,8	Materias Primas para la Agricultura
Materias Primas para la Industria	3,5	5,0	1,6	5,3	5,9	4,6	1,8	4,0	5,1	4,8	1,0	6,4	3,4	Materias Primas para la Industria
III. BIENES DE CAPITAL Y MATERIALES DE CONSTRUCCIÓN	19,8	20,4	15,6	12,7	14,6	15,4	15,6	23,1	23,6	14,0	15,6	10,5	16,3	III. BIENES DE CAPITAL Y MATERIALES DE CONSTRUCCIÓN
Materiales de Construcción	4,1	0,1	2,2	0,7	0,2	0,3	0,1	0,3	0,1	3,5	0,0	0,1	0,1	Materiales de Construcción
Bienes de Capital para la Agricultura	0,0	0,0	0,0	0,0	0,0	0,0	0,0	0,0	0,0	0,0	0,0	0,0	0,0	Bienes de Capital para la Agricultura
Bienes de Capital para la Industria	8,4	7,0	2,2	6,6	4,4	2,7	3,5	7,4	7,0	3,6	2,6	2,3	7,4	Bienes de Capital para la Industria
Equipos de Transporte	7,2	13,2	11,2	5,4	10,0	12,4	12,1	15,4	16,5	6,9	13,0	8,1	8,8	Equipos de Transporte
TOTAL	40,2	35,3	34,3	29,6	39,1	31,1	34,4	41,1	39,5	46,4	24,9	28,1	33,0	TOTAL

1/ Cifras preliminares

Fuente: SUNAT.

Elaboración: BCRP - Sucursal Arequipa. Departamento de Estudios Económicos.



ANEXO 9

MOQUEGUA: ESTRUCTURA DE IMPORTACIONES POR PRINCIPALES PAÍSES DE DESTINO
ENERO - FEBRERO
(Valor FOB - Millones de US\$)

País	Principales Productos	% del Total	Valor FOB acumulado	Estructura % por país
Estados Unidos		47,7	29,1	100,0%
	Diesel B5, con un contenido de azufre <= 50 ppm		16,1	55,1%
	Máquinas de perforación autopropulsadas		4,5	15,4%
	Los demás trigos		2,2	7,5%
	Volantes y poleas, incluidos los motones		1,0	3,4%
	Utiles de perforación o sondeo: brocas		0,6	2,0%
	Demás partes destinadas a las máquinas (grúas)		0,4	1,5%
	Otros		4,4	15,1%
Francia		10,4	6,3	100,0%
	Neumáticos utilizados en vehículos para la construcción, minería		6,3	100,0%
Japón		9,5	5,8	100,0%
	Neumáticos utilizados en vehículos para la construcción, minería		5,8	100,0%
	Otros		0,0	0,0%
Letonia		9,5	5,8	100,0%
	Abonos con nitrógeno inferior o igual a 34.5%		5,8	100,0%
Perú		7,3	4,5	100,0%
	Los demás trigos		3,7	83,7%
	Otros		0,7	16,3%
Chile		5,0	3,1	100,0%
	Motores de émbolo de cilindrada superior a 1000 cm3		0,6	18,5%
	Otros		2,5	81,5%
Países Bajos		4,0	2,4	100,0%
	Neumáticos utilizados en vehículos para la construcción, minería		2,4	100,0%
Otros		6,6	4,0	
Total		100,0	61,1	

Fuente: SUNAT

Elaboración: BCRP - Sucursal Arequipa. Departamento de Estudios Económicos.



ANEXO 10

MOQUEGUA: IMPORTACIONES POR PRINCIPALES PRODUCTOS
ENERO - FEBRERO
(Valor FOB - Millones de US\$)

Producto	% del Total	Valor FOB acumulado	Estructura % por país
Diesel B5, con un contenido de azufre <= 50 ppm	26,3	16,1	100,0%
Estados Unidos		16,1	100,0%
Neumáticos utilizados en vehículos para la construcción, minería	23,8	14,6	100,0%
Francia		6,3	43,4%
Japón		5,8	40,0%
Países Bajos		2,4	16,6%
Los demás trigos	9,7	5,9	100,0%
Perú		3,7	63,0%
Estados Unidos		2,2	37,0%
Abonos con nitrógeno inferior o igual a 34.5%	9,5	5,8	100,0%
Letonia		5,8	100,0%
Máquinas de perforación autopropulsadas	7,3	4,5	100,0%
Estados Unidos		4,5	100,0%
Correas transportadoras reforzadas con metal	1,7	1,0	100,0%
Polonia		1,0	99,7%
Otros		0,0	0,3%
Volantes y poleas, incluidos los motones	1,6	1,0	100,0%
Estados Unidos		1,0	100,0%
Otros	20,0	12,2	
TOTAL	100,0	61,1	

Fuente: SUNAT

Elaboración: BCRP - Sucursal Arequipa. Departamento de Estudios Económicos.

ANEXO 11

MOQUEGUA: INGRESOS RECAUDADOS POR EL GOBIERNO CENTRAL
(Millones de soles)

	2018												2019		
	ENE	FEB	MAR	ABR	MAY	JUN	JUL	AGO	SET	OCT	NOV	DIC	ENE	FEB	
I. INGRESOS TRIBUTARIOS	37	35	34	36	34	46	48	33	54	38	46	36	39	41	I. INGRESOS TRIBUTARIOS
1. Impuesto a los Ingresos	4	3	3	5	3	3	3	3	3	3	3	4	6	3	1. Impuesto a los ingresos
- Personas Naturales	2	1	1	1	1	1	1	1	1	1	1	2	2	1	- Personas naturales
- Personas Jurídicas	2	1	2	2	1	1	1	2	2	2	2	2	3	2	- Personas jurídicas
- Regularizaciones	0	0	0	2	0	0	0	0	0	0	0	0	0	0	- Regularizaciones
2. Impuesto a la Importación	0	0	0	0	0	0	0	0	0	0	0	0	0	0	2. Impuesto a la importación
3. Impuesto General a las Ventas	28	26	24	25	25	35	30	23	34	34	32	23	26	29	3. Impuesto general a las ventas
- Operaciones Internas	5	3	4	4	5	5	5	4	4	4	4	5	10	5	- Operaciones internas
- Operaciones Externas	23	23	20	21	20	30	25	19	30	29	28	18	17	24	- Operaciones externas
4. Impuesto Selectivo al Consumo	4	5	6	6	5	8	14	6	16	0	10	7	6	8	4. Impuesto selectivo al consumo
5. Otros Ingresos Tributarios	0	0	0	0	0	0	0	0	0	0	0	0	0	0	5. Otros ingresos tributarios
II. INGR. NO TRIBUTARIOS	0	0	0	0	0	0	0	0	0	0	0	0	0	0	II. INGR. NO TRIBUTARIOS
INGRESOS CORRIENTES (I+II)	37	35	34	36	34	46	48	33	54	39	47	36	39	42	INGRESOS CORRIENTES (I+II)

Fuente: SUNAT

Elaboración: BCRP, Sucursal Arequipa. Departamento de Estudios Económicos.



ANEXO 12

MOQUEGUA: EJECUCIÓN DE GASTOS DEL GOBIERNO NACIONAL /3
(Millones de soles)

	2018											2019		
	FEB	MAR	ABR	MAY	JUN	JUL	AGO	SET	OCT	NOV	DIC	ENE	FEB	
GASTOS NO FINANCIEROS	27	23	27	23	35	48	54	36	29	27	49	21	24	GASTOS NO FINANCIEROS
A. GASTOS CORRIENTES	20	18	22	19	24	32	24	27	18	20	30	20	22	A. GASTOS CORRIENTES
1. Remuneraciones	8	9	9	9	9	9	8	7	7	8	9	9	9	1. Remuneraciones
2. Bienes y servicios	4	4	4	5	6	6	5	5	6	5	10	2	4	2. Bienes y servicios
3. Transferencias 1/	7	4	9	5	9	17	11	15	5	6	11	9	9	3. Transferencias 1/
B. GASTOS DE CAPITAL	7	5	5	4	11	16	31	9	11	8	19	1	2	B. GASTOS DE CAPITAL
1. Formación bruta de capital	7	5	5	4	10	16	31	8	11	8	19	1	2	1. Formación bruta de capital
2. Otros gastos de capital 2/	0	0	0	0	1	0	0	1	0	0	0	0	0	2. Otros gastos de capital 2/

1/ Incluye el pago de pensiones, donaciones, transferencias y otros gastos corrientes.

2/ Incluye donaciones y transferencias.

3/ Información actualizada al 28 de febrero de 2019.

Fuente: MEF

Elaboración: BCRP, Sucursal Arequipa. Departamento de Estudios Económicos.



ANEXO 13

MOQUEGUA: GASTOS NO FINANCIEROS DEL GOBIERNO REGIONAL 3/
(Millones de soles)

	2018											2019		
	FEB	MAR	ABR	MAY	JUN	JUL	AGO	SET	OCT	NOV	DIC	ENE	FEB	
GASTOS NO FINANCIEROS	32	27	36	35	43	47	36	33	45	39	62	21	23	GASTOS NO FINANCIEROS
A. GASTOS CORRIENTES	22	21	23	23	30	35	26	24	26	27	40	21	21	A. GASTOS CORRIENTES
1. Remuneraciones	17	16	17	17	17	18	16	16	16	17	23	18	17	1. Remuneraciones
2. Bienes y servicios	4	5	5	5	10	8	8	6	8	9	13	1	3	2. Bienes y servicios
3. Transferencias 1/	1	1	2	1	3	8	2	1	1	2	3	2	2	3. Transferencias 1/
B. GASTOS DE CAPITAL	10	6	13	12	13	13	10	9	20	12	23	1	1	B. GASTOS DE CAPITAL
1. Formación bruta de capital	10	6	13	12	13	13	10	9	19	12	23	1	1	1. Formación bruta de capital
2. Otros gastos de capital 2/	0	0	0	0	0	0	0	0	1	0	0	0	0	2. Otros gastos de capital 2/

1/ Incluye el pago de pensiones, donaciones, transferencias y otros gastos corrientes.

2/ Incluye donaciones y transferencias.

3/ Información actualizada al 28 de febrero de 2019.

Fuente: MEF

Elaboración: BCRP, Sucursal Arequipa. Departamento de Estudios Económicos.



ANEXO 14

MOQUEGUA: GASTOS NO FINANCIEROS DE LOS GOBIERNOS LOCALES 3/
(Millones de soles)

	2018											2019		
	FEB	MAR	ABR	MAY	JUN	JUL	AGO	SET	OCT	NOV	DIC	ENE	FEB	
GASTOS NO FINANCIEROS	15	27	21	23	24	43	27	28	32	30	71	5	9	GASTOS NO FINANCIEROS
A. GASTOS CORRIENTES	9	11	11	12	11	14	13	12	15	13	23	5	8	A. GASTOS CORRIENTES
1. Remuneraciones	3	3	3	3	3	5	3	3	4	3	5	3	3	1. Remuneraciones
2. Bienes y servicios	5	8	8	8	7	9	9	8	8	9	17	2	4	2. Bienes y servicios
3. Transferencias 1/	0	1	0	1	1	1	1	1	3	1	1	0	0	3. Transferencias 1/
B. GASTOS DE CAPITAL	7	15	10	11	13	29	15	16	17	17	48	0	2	B. GASTOS DE CAPITAL
1. Formación bruta de capital	7	15	10	11	13	29	15	16	17	17	48	0	2	1. Formación bruta de capital
2. Otros gastos de capital 2/	0	0	0	0	0	0	0	0	0	0	0	0	0	2. Otros gastos de capital 2/

1/ Incluye el pago de pensiones, donaciones, transferencias y otros gastos corrientes.

2/ Incluye donaciones y transferencias.

3/ Información actualizada al 28 de febrero de 2019.

Fuente: MEF

Elaboración: BCRP, Sucursal Arequipa. Departamento de Estudios Económicos.

ANEXO 15

MOQUEGUA: CRÉDITOS
(Saldo en millones de soles)

ENTIDADES FINANCIERAS	2018												2019	
	ENE	FEB	MAR	ABR	MAY	JUN	JUL	AGO	SEP	OCT	NOV	DIC	ENE	
I. BANCO DE LA NACIÓN	46	47	47	48	48	48	48	48	48	48	47	47	47	I. BANCO DE LA NACIÓN
II. AGROBANCO	0	0	0	0	0	0	0	0	0	0	0	0	0	II. AGROBANCO
III. BANCA MÚLTIPLE	782	790	788	875	883	891	970	977	989	1004	1013	1023	1016	III. BANCA MÚLTIPLE
IV. INST.NO BANCARIAS	355	359	363	367	372	376	380	382	387	391	399	407	406	IV. INST.NO BANCARIAS
Empresas Financieras	71	71	72	73	73	73	74	75	77	78	79	81	81	Empresas Financieras
Cajas Municipales	284	288	291	295	299	303	306	307	310	314	321	326	326	Cajas Municipales
TOTAL	1183	1195	1198	1290	1303	1315	1398	1407	1423	1443	1460	1477	1469	TOTAL
Moneda Nacional	809	817	824	914	927	938	1026	1032	1047	1057	1072	1092	1091	Moneda Nacional
Moneda Extranjera	374	379	374	377	376	377	372	374	376	386	387	385	379	Moneda Extranjera

Fuente: SBS y AFP.

Elaboración: BCRP, Sucursal Arequipa. Departamento de Estudios Económicos.



ANEXO 16

MOQUEGUA: DEPÓSITOS
(Saldo en millones de soles)

ENTIDADES FINANCIERAS	2018												2019	
	ENE	FEB	MAR	ABR	MAY	JUN	JUL	AGO	SEP	OCT	NOV	DIC	ENE	
I. BANCO DE LA NACIÓN	183	181	177	177	178	176	183	186	187	185	185	188	186	I. BANCO DE LA NACIÓN
II. BANCA MÚLTIPLE	584	609	605	596	691	656	631	591	679	650	650	656	697	II. BANCA MÚLTIPLE
III. INSTIT. NO BANCARIAS	196	196	198	199	204	204	206	209	210	213	218	220	221	III. INSTIT. NO BANCARIAS
Empresas Financieras	14	14	14	15	16	16	17	17	17	17	18	19	18	Empresas Financieras
Cajas Municipales	182	182	184	184	188	188	189	192	193	196	200	202	202	Cajas Municipales
TOTAL	963	986	980	972	1073	1037	1021	987	1077	1048	1053	1065	1104	TOTAL
Moneda Nacional	751	738	776	768	783	774	804	803	842	830	840	867	848	Moneda Nacional
Moneda Extranjera	212	247	204	204	290	263	217	184	235	218	214	198	256	Moneda Extranjera

Fuente: SBS y AFP.

Elaboración: BCRP, Sucursal Arequipa. Departamento de Estudios Económicos.

