

BANCO CENTRAL DE RESERVA DEL PERÚ

SUCURSAL AREQUIPA



MOQUEGUA: Síntesis de Actividad Económica

Enero 2019¹

Departamento de Estudios Económicos

¹ En el presente informe participaron: Lizzie Jugo, Nilda Cabrera, Alberto Carrasco y Angel Frisancho.



ÍNDICE

	<i>Página</i>
RESUMEN EJECUTIVO	3
I. ACTIVIDAD PRODUCTIVA.....	5
1. Actividad primaria	5
1.1 Sector agropecuario.....	5
1.2 Sector pesca	7
1.3 Sector minería.....	7
2. Otros indicadores sectoriales	8
2.1 Sector manufactura.....	8
2.2 Arribos a los establecimientos de hospedaje	9
II. SECTOR EXTERNO.....	10
1. Exportaciones.....	10
III. CRÉDITO Y DEPÓSITOS.....	11
1. Crédito	11
2. Depósitos.....	12
IV. EJECUCION DEL PRESUPUESTO DE GASTOS DEL GOBIERNO GENERAL.....	14
1. Ejecución del gasto corriente no financiero.....	14
2. Ejecución del Gasto de Capital	14
V. ANEXOS	17

RESUMEN EJECUTIVO

Principales hechos de importancia

- En enero, el sector **agropecuario** experimentó un crecimiento de 6,0 por ciento, el sector **pesca** registró un avance de 45,7 por ciento y la actividad **minera** reportó una expansión de 29,8 por ciento. respecto al mismo mes de 2018.
- En relación a otros **indicadores económicos**, los rubros que mostraron resultados positivos, en el periodo interanual, fueron **créditos** (24,9 por ciento) y **depósitos** (10,1 por ciento), con datos de diciembre 2018, y **exportaciones** (19,4 por ciento) en enero. En contraste, los indicadores a la baja en enero fueron la **inversión pública** (-79,0 por ciento) y **manufactura** (-62,4 por ciento); además del **turismo** (-4,1 por ciento) al cierre de diciembre 2018.

Actividad primaria

- El **sector agropecuario** reportó un crecimiento de 6,0 por ciento en el periodo interanual, resultado de la mayor producción del **subsector agrícola** (7,6 por ciento) y, en menor medida, del **subsector pecuario** que registró un alza de 1,5 por ciento.
- El **sector pesca** registró una expansión de 45,7 por ciento, impulsada por la mayor extracción de recursos marinos dirigidos al consumo humano indirecto (819,0 por ciento), resultado que fue atenuado por la caída en el rubro de consumo humano directo (-49,7 por ciento), tanto en su línea de fresco como de congelado.
- La **actividad minera** se expandió 29,8 por ciento, debido básicamente a la mayor producción de cobre (36,7 por ciento) y, en menor medida, de molibdeno (9,3 por ciento) y plata (3,0 por ciento); en contraste, se registró una caída en la producción aurífera (-23,5 por ciento).

Otros indicadores de actividad económica

- El **sector manufactura** experimentó en enero, una contracción de 62,4 por ciento en el periodo comparativo interanual, ante la menor producción de cobre blíster (-87,5 por ciento), cátodos de cobre (-36,4 por ciento), conservas y congelados (-51,7) y plata refinada (-37,5); en contraste, el rubro de harina y aceite de pescado registró una expansión importante (variación mayor al 1000,0 por ciento) en el mes de enero.
- Las **exportaciones** avanzaron 19,4 por ciento, principalmente ante mayores embarques de productos tradicionales (20,9 por ciento), especialmente mineros (20,4 por ciento); sin embargo, se contrajeron los productos no tradicionales (-41,2 por ciento), especialmente los vinculados a productos químicos.
- El **arribo de turistas**, en diciembre de 2018, alcanzó a 19 286 personas, retrayéndose en 4,1 por ciento en el periodo interanual, ante el menor arribo de turistas extranjeros (-20,3 por ciento) y nacionales (-2,7 por ciento). Entre enero y diciembre de 2018, el número de turistas que visitó Moquegua fue de 222 121, creciendo 5,6 por ciento en relación con el mismo periodo del año anterior, debido al mayor flujo de turistas nacionales (6,0 por ciento), ligeramente atenuado por el menor flujo de turistas extranjeros (-0,8 por ciento).

- Los **créditos**, en diciembre de 2018, registraron una expansión de 24,9 por ciento ante las mayores colocaciones de la Banca Múltiple (30,7 por ciento) y las Instituciones No Bancarias (14,7 por ciento). Asimismo, los **depósitos** reportaron una expansión de 10,1 por ciento, básicamente por los mayores depósitos de ahorro y a plazo, los que crecieron en 21,3 y 7,5 por ciento, respectivamente.
- La **inversión pública** sumó S/ 2,0 millones en enero, lo que significó una disminución de 79,0 por ciento en términos reales respecto al periodo comparativo, ya que se redujo la ejecución de los tres niveles de gobierno: Gobierno nacional (-78,5 por ciento), Gobierno regional (-79,3 por ciento) y Gobiernos locales (-79,3 por ciento).

CUADRO N° 1
OTROS INDICADORES DE ACTIVIDAD ECONOMICA
(Variación % respecto a similar mes del año anterior)

	Ago.18	Sep.18	Oct.18	Nov.18	Dic.18	Ene.19
Producción industrial 1/	↑ 7,0	↑ 14,1	↑ 9,7	↓ -6,8	↑ 1,2	↓ -62,2
Arribos a establecimientos de hospedaje	↑ 15,9	↑ 13,3	↑ 11,4	↑ 18,8	↓ -4,1	-
Exportaciones	↑ 84,6	↓ -33,2	↑ 21,6	↓ -9,7	↑ 12,8	↑ 19,4
Crédito total 2/	↑ 57,7	↑ 63,2	↑ 66,1	↑ 65,9	↑ 24,9	-
Depósitos2/	↑ 4,1	↑ 17,8	↑ 14,7	↑ 7,6	↑ 10,1	-
Inversión Pública 1/	↑ 13,8	↑ 2,6	↑ 36,0	↓ -44,9	↓ -8,3	↓ -79,0

1/ En términos reales

2/ En términos nominales

Fuente: BCRP – Sucursal Arequipa, SBS, SUNAT, MTPE y MEF.

I. ACTIVIDAD PRODUCTIVA

1. Actividad primaria

1.1 Sector agropecuario

En el mes de enero, el **sector agropecuario** se expandió 6,0 por ciento, respecto al mismo mes del año anterior, ante la mayor producción agrícola, explicada por el incremento de las áreas cosechadas de productos destinados al mercado interno (9,0 por ciento), resultado contrarrestado parcialmente por menores cosechas de productos destinados al mercado externo y agroindustria (-11,8 por ciento); por otro lado, el subsector pecuario contribuyó al resultado al expandirse 1,5 por ciento.

CUADRO N° 2
MOQUEGUA: SECTOR AGROPECUARIO 1/
(Miles de toneladas)

Subsectores	Estructura		Enero		Contribución al crecimiento 3/
	Porcentual 2016 2/	2018	2019	Var.%	
SECTOR AGRÍCOLA	80,4			7,6	5,6
Orientada al mercado externo y agroindustria 2/	18,8			-11,8	-0,8
Olivo	0,4	0,0	0,0	-	-
Orégano	6,6	0,1	0,1	19,7	0,6
Palta	5,8	0,1	0,0	-100,0	-1,7
Vid	5,8	0,0	0,0	-	-
Orientada al mercado interno 2/	61,6			9,0	8,4
Alfalfa	52,1	40,0	47,4	18,5	10,0
Cebolla	1,0	0,3	0,2	-15,8	-0,3
Chirimoya	0,2	0,0	0,0	-	-
Damasco	0,5	0,0	0,0	-	-
Frijol grano seco	0,4	0,0	0,0	-100,0	-0,8
Frijol vainita	0,2	0,0	0,0	19,6	0,1
Haba grano seco	0,2	0,0	0,0	-	-
Lima	0,3	0,0	0,0	117,0	0,1
Maíz amiláceo	0,8	0,0	0,0	-38,4	-0,1
Maíz Chala	0,3	1,1	1,2	11,5	0,1
Maíz Choclo	0,4	0,3	0,1	-50,1	-1,0
Manzana	0,3	0,0	0,1	139,6	0,4
Papa	2,4	0,6	0,6	-10,6	-0,3
Tuna	0,9	0,1	0,2	22,9	0,2
SECTOR PECUARIO	19,6			1,5	0,4
Carne de ave 4/	0,6	0,0	0,0	2,5	0,0
Carne de alpaca 4/	0,2	0,0	0,0	-4,0	0,0
Carne de ovino 4/	0,3	0,0	0,0	-2,3	0,0
Carne de porcino 4/	1,6	0,1	0,1	1,7	0,1
Carne de vacuno 4/	3,9	0,1	0,1	-4,2	-0,2
Fibra Alpaca	1,1	0,0	0,0	0,5	0,0
Huevos	1,6	0,0	0,0	-1,7	0,0
Leche	10,1	1,5	1,5	3,5	0,5
SECTOR AGROPECUARIO	100,0			6,0	6,0

1/ Cifras preliminares.

2/ A precios de 2007.

3/ En base a la estructura de similar periodo de 2016.

4/ Peso Neto.

Fuente: Ministerio de Agricultura y Riego y Gerencia Regional de Agricultura y Riego - Moquegua

Elaboración: BCRP - Sucursal Arequipa. Departamento de Estudios Económicos.

- La expansión de la **actividad agrícola** se debió a la mayor producción de cultivos orientados al mercado interno, entre los que destacan la alfalfa (18,5 por ciento), manzana (139,6 por ciento) y tuna (22,9 por ciento), entre los principales cultivos. En contraste, los productos orientados al mercado externo y agroindustria registraron contracciones, debido básicamente a la nula producción de palta, resultado que fue atenuado por el incremento en los rendimientos del orégano (19,7 por ciento),
- El **subsector pecuario**, en el mes de enero, se expandió 1,5 por ciento, ante la mayor producción de leche (3,5 por ciento), carne de porcino (1,7 por ciento), fibra de alpaca (0,5 por ciento) y carne de ave (2,5 por ciento), entre los más destacados. En contraste, se registró una menor producción de carne de alpaca (-4,0 por ciento), ovino (-2,3 por ciento) y vacuno (-4,2 por ciento) por una menor disponibilidad de ganado para la saca; así como por una menor extracción de huevos (-1,7 por ciento) en las avícolas de la región.
- En relación con el avance de siembras de la **presente campaña (2018/2019)**, se instalaron 1 955 hectáreas, superficie menor en 21,3 por ciento respecto al mismo período de la campaña anterior (2017/2018), debido a los problemas del clima en la región. Se registró una contracción considerable en la superficie sembrada de productos permanentes y semipermanentes (-59,4 por ciento), explicado por menor siembra de palta (-82,7 por ciento), alfalfa (-11,6 por ciento) y la nula siembra de vid, entre otros cultivos. La siembra de cultivos transitorios se contrajo 7,9 por ciento, por menores áreas sembradas de papa (-26,0 por ciento), haba grano verde (-30,6 por ciento) y cebada (-29,6 por ciento), entre los cultivos más destacados.

CUADRO N° 3
SUPERFICIE SEMBRADA 1/
(En hectáreas)

	Campaña agrícola 2/		Variación	
	2017/2018	2018/2019	Absoluta	Porcentual
Cultivos Transitorios	1 838	1 693	-146	-7,9
Arveja grano verde	18	19	1	5,6
Cebada	71	50	-21	-29,6
Cebolla	42	58	16	38,1
Frijol grano seco	15	9	-6	-40,0
Frijol vainita	66	50	-16	-24,2
Haba grano seco	103	100	-3	-2,9
Haba grano verde	85	59	-26	-30,6
Maiz amarillo duro	41	54	13	31,7
Maiz amiláceo	656	652	-4	-0,6
Maiz chala	46	64	18	39,1
Papa	485	359	-126	-26,0
Quinua	34	39	5	14,7
Trigo	51	43	-8	-15,7
Otros	125	137	12	9,2
Cultivos Permanentes y Semipermanentes	646	263	-384	-59,4
Alfalfa	232	205	-27	-11,6
Olivo	0	0	-	-
Palta	139	24	-115	-82,7
Vid	89	0	-89	-100,0
Otros	186	34	-153	-82,0
Total	2 484	1 955	-529	-21,3

1/ Cifras preliminares.

2/ De Agosto a Enero.

3/ Variación mayor a 1000 por ciento

Fuente: Gerencia Regional de Agricultura y Riego - Moquegua.

Elaboración: BCRP - Sucursal Arequipa. Departamento de Estudios Económicos.

1.2 Sector pesca

- En enero, el **sector pesquero** registró un crecimiento de 45,7 por ciento, respecto al mismo mes del año anterior, sustentado básicamente por el mayor desembarque de productos marinos para el consumo humano indirecto (819,0 por ciento) dirigido a la elaboración de harina y aceite de pescado. Sin embargo, el avance del sector fue atenuado por el resultado negativo en el rubro de consumo humano directo (-49,7 por ciento), tanto en su línea de fresco (-67,2 por ciento) como de congelado (-5,5 por ciento). El resultado negativo en la línea de fresco, estuvo asociado a la menor captura de caballa, perico, bonito y tiburón azul; y la línea de congelado a una menor captura de especies como lisa, caballa y pulpo.

CUADRO N° 4
SECTOR PESCA 1/

	Enero		
	2018	2019	Var.%
Consumo Humano Directo	3 442	1 732	-49,7
Fresco	2 466	809	-67,2
Congelado	977	922	-5,5
Consumo Humano Indirecto	2 131	19 580	819,0
SECTOR PESCA 2/			45,7

1/ Cifras preliminares.

2/ A precios de 2007.

Fuente: Ministerio de la Producción.

Elaboración: BCRP - Sucursal Arequipa. Departamento de Estudios Económicos.

- En el inicio del año, el **precio promedio internacional de la harina de pescado** fue equivalente a US\$ 1 475 por tonelada, reportándose de esta forma una disminución de 6,4 por ciento, respecto al mismo mes del año anterior.

GRÁFICO N° 1
COTIZACIÓN INTERNACIONAL DE HARINA DE PESCADO
(Hamburgo - US\$/TM)

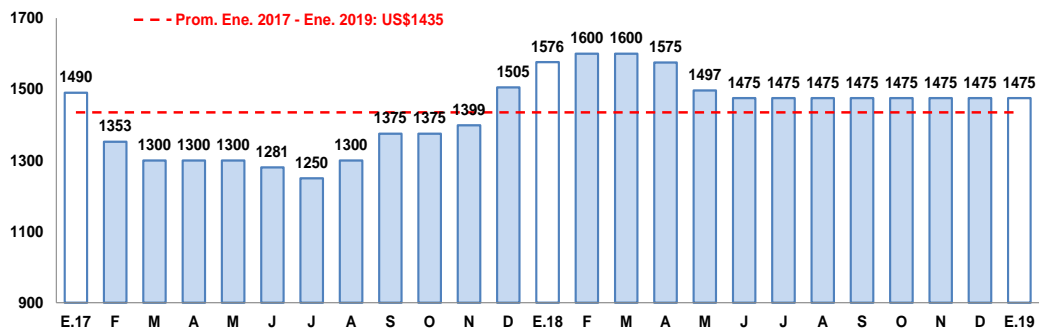

Fuente: Reuters y Bloomberg.

Elaboración: BCRP – Sucursal Arequipa. Departamento de Estudios Económicos.

1.3 Sector minería

- En el mes de enero, la **actividad minera** registró una expansión de 29,8 por ciento, explicado principalmente por la mayor producción de concentrado de cobre (36,7 por ciento) y, en menor medida, de molibdeno (9,3 por ciento), ambos producidos por la empresa minera Southern Perú Copper Corporation (SPCC) en su unidad de Cuajone. En cuanto a los metales preciosos, la extracción de plata creció 3,0 por ciento, mientras la de oro se contrajo 23,5 por ciento.
- En el mes, la región de Moquegua participó del 6,3 por ciento de la producción de cobre a nivel nacional, ocupando el séptimo lugar; en tanto que se ubicó en el segundo lugar en la producción de molibdeno, con una participación del 11,6 por ciento.

CUADRO N° 5
SECTOR MINERÍA 1/

(Variación % real respecto a similar periodo del año anterior)

Mineral	Estructura Porcentual 2017 2/	Enero			Contribución al crecimiento 3/
		2018	2019	Var.%	
Cobre (TMF)	76,7	9 251	12 650	36,7	28,2
Oro (KFG)	1,2	32	24	-23,5	-0,2
Plata (KGF)	3,2	6 141	6 326	3,0	0,1
Molibdeno (TMF)	19,0	212	232	9,3	1,7
SECTOR MINERÍA 2/	100,0			29,8	29,8

1/ Cifras preliminares.

2/ A precios de 2007.

3/ En base a la estructura de similar periodo de 2017.

Fuente: Ministerio de Energía y Minas.

Elaboración: BCRP - Sucursal Arequipa. Departamento de Estudios Económicos.

GRÁFICO N° 2
VARIACION DE LA PRODUCCIÓN MINERA
(Variación % real respecto a similar mes del año anterior)

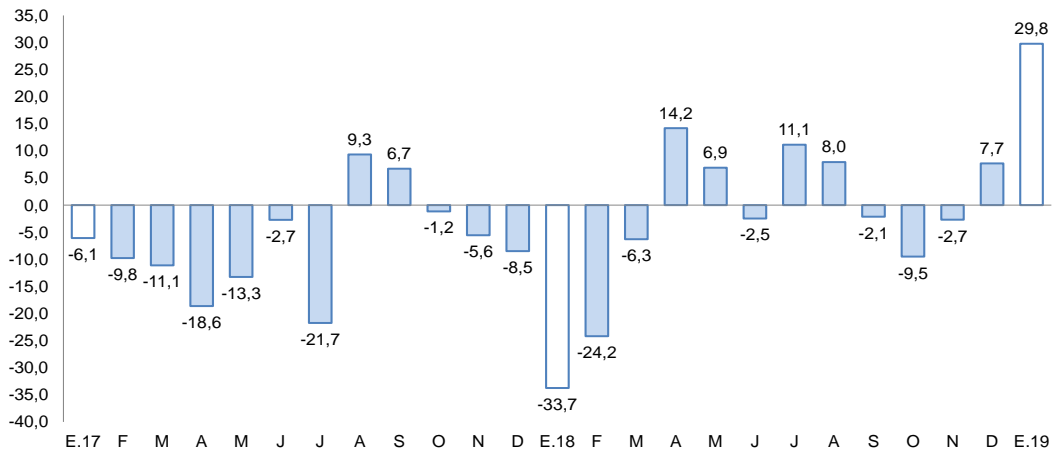

Fuente: Ministerio de Energía y Minas.

Elaboración: BCRP, Sucursal Arequipa, Departamento de Estudios Económicos.

- La **cotización internacional de los principales metales**, en el periodo mensual, reportaron variaciones mixtas, en relación al cobre y zinc se registraron caídas de 2,4 y 2,6 por ciento, respectivamente. El menor precio promedio de los metales básicos, cobre (US\$/TM5 933) y zinc (CUS\$/lb. 116) se explica por la tensión comercial entre las principales economías del mundo y por la desaceleración económica que afronta China, principal demandante de estos productos. Por otra parte, se registró un alza en el precio promedio del oro (US\$/oz.tr. 1 291) de 3,2 por ciento, ante las expectativas de un menor ritmo de mejora de la tasa de interés de referencia por parte de la Reserva Federal de los Estados Unidos. Asimismo, se registró un incremento del precio promedio de la plata (US\$/oz.tr. 16) y el plomo (CUS\$/lb. 90), que avanzaron un 5,9 por ciento y 1,4 por ciento, respectivamente.

2. Otros indicadores sectoriales

2.1 Sector manufactura

- En enero, la **producción manufacturera** regional registró una contracción de 62,4 por ciento, debido a la menor producción de cobre blíster (-87,5 por ciento) y cátodos de cobre (-36,4 por ciento) y, en menor medida, de plata refinada (-37,5) y de conservas y congelado de pescado (-51,7 por ciento), asociada a especies como bonito, perico, pota, entre otros. Dicho resultado fue contrarrestado parcialmente por la mayor

extracción de harina y aceite de pescado, que creció en más de 1000,0 por ciento, en el período comparativo interanual.

CUADRO N° 6
SECTOR MANUFACTURA 1/ 2/
(Variación % real respecto a similar periodo del año anterior)

Ramaz de actividad	Estructura porcentual 2017	Enero	
		Var.%	Contribución 3/
MANUFACTURA PRIMARIA			
Conservas y congelado pescado	0,5	-51,7	-0,2
Harina y aceite de pescado	0,2	4/	1,1
Cobre blister	50,8	-87,5	-46,4
Cátodos de cobre	46,6	-36,4	-16,3
Oro refinado	0,2	-5,5	0,0
Plata refinada	1,6	-37,5	-0,6
SECTOR MANUFACTURA	100,0	-62,4	-62,4

1/ Cifras preliminares.

2/A precios de 1994.

3/ En base a la estructura de similar periodo de 2017.

4/ Variación mayor a 1000 por ciento.

Fuente: Ministerios de la Producción y de Energía y Minas

Elaboración: BCRP, Sucursal Arequipa. Departamento de Estudios Económicos.

GRAFICO N° 3
VARIACIÓN DE LA MANUFACTURA PRIMARIA
(Variación % real respecto a similar mes del año anterior)

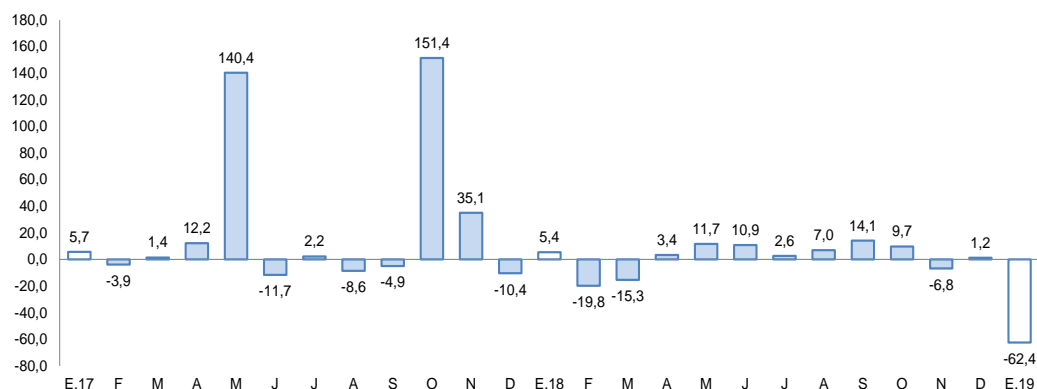

Fuente: Empresas Industriales.

Elaboración: BCRP, Sucursal Arequipa, Departamento de Estudios Económicos

2.2 Arribos a los establecimientos de hospedaje

- En diciembre de 2018, el **arribo de turistas** alcanzó a 19 286 personas, lo que representó una caída de 4,1 por ciento en el periodo interanual, ante el menor arribo de turistas nacionales (-2,7 por ciento) y extranjeros (-20,3 por ciento). Respecto a su procedencia, los turistas nacionales, fueron en su mayoría de Arequipa, Lima, Tacna, Puno y Cusco; en tanto que, los turistas extranjeros lo hicieron de Bolivia (31,6 por ciento), Chile (26,9 por ciento), Venezuela (15,7 por ciento), Brasil (3,9 por ciento), Estados Unidos de América (3,8 por ciento), entre otros. El **promedio de permanencia** de los turistas nacionales y extranjeros fue de 1,54 y 1,53 días, respectivamente.
- Entre enero y diciembre de 2018, el número de turistas que visitó Moquegua ascendió a 222 121, lo que representó un crecimiento de 5,6 por ciento respecto al mismo periodo del año anterior. Este resultado obedeció al mayor flujo registrado de turistas nacionales (6,0 por ciento), siendo atenuado parcialmente por el menor ingreso de turistas extranjeros (-0,8 por ciento). Respecto a la llegada de visitantes a la Reserva Nacional de Islas, Islotes y Puntas Guaneras – Punta Coles, en el mismo período, el

arribo de turistas alcanzó a 1 186 personas, registrando una caída del 8,5 por ciento, ante el menor número de visitantes nacionales (-40,2 por ciento).

GRAFICO N° 4
VARIACION DE ARRIBOS A ESTABLECIMIENTOS DE HOSPEDAJE
(Variación %)

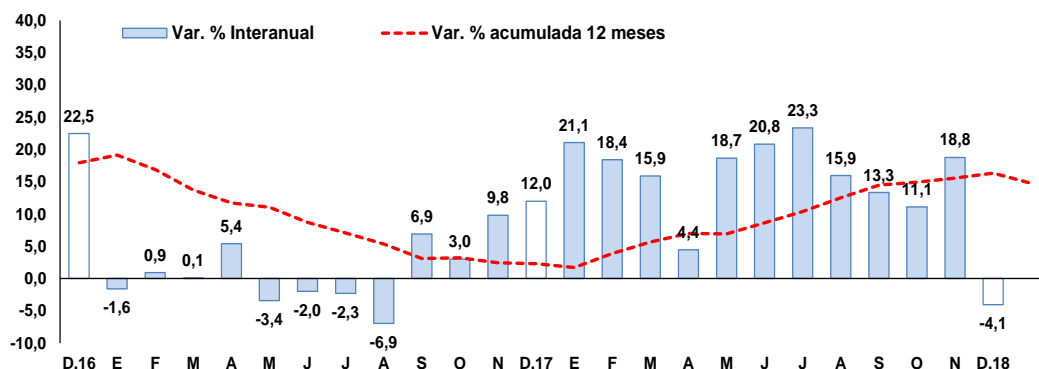

Fuente: Encuesta Mensual a Establecimientos de Hospedaje- MINCETUR.

Elaboración: BCRP, Sucursal Arequipa, Departamento de Estudios Económicos.

II. SECTOR EXTERNO

1. Exportaciones

- Durante el mes de enero, las **exportaciones regionales** sumaron US\$ 169,5 millones, lo que representó una expansión de 19,4 por ciento respecto al mismo mes de 2018, sustentada por la mayor embarcación de productos tradicionales (20,9 por ciento); en tanto que, disminuyeron los envíos no tradicionales (-41,2 por ciento), atenuando parcialmente el avance del sector. En el primer caso, el resultado se explicó por los mayores envíos de productos mineros (20,4 por ciento), como cobre y oro. En el segundo, la caída se debió a los menores embarques de productos químicos (-100,0 por ciento) orgánicos e inorgánicos.

CUADRO N° 7
EXPORTACIONES POR GRUPO DE PRODUCTOS 1/
(Valor FOB en millones de US\$)

TIPO	Enero		
	2018	2019	Var.%
PRODUCTOS TRADICIONALES	138,6	167,5	20,9
Pesqueros	0,0	0,6	-
Agrícolas	0,0	0,0	-
Mineros	138,6	166,9	20,4
Petróleo y derivados	0,0	0,0	-
PRODUCTOS NO TRADICIONALES	3,4	2,0	-41,2
Agropecuarios	0,2	0,3	103,3
Pesqueros	0,6	1,3	122,0
Textiles	0,0	0,0	-
Maderas, papeles y sus derivados	0,0	0,0	-
Químicos	2,7	0,0	-100,0
Minerales no metálicos	0,0	0,0	-
Sidero-metalúrgicos	0,0	0,4	-
Metal-mecánicos	0,0	0,0	-
Otros	0,0	0,0	-
TOTAL EXPORTACIONES	142,0	169,5	19,4

1/ Cifras preliminares.

Fuente: SUNAT.

Elaboración: BCRP, Sucursal Arequipa. Departamento de Estudios Económicos.

- La **oferta exportable** se concentró en tres países que representaron el 90,1 por ciento del total de exportaciones; ubicándose en el primer lugar República Popular China (61,3 por ciento), seguida por Italia (15,2 por ciento) y Brasil (13,6 por ciento). A **nivel de países destino**, a la República Popular China se enviaron principalmente cátodos de cobre refinado (62,0 por ciento), así como minerales de cobre y sus concentrados (37,5 por ciento); en tanto que, a Italia y Brasil se embarcaron básicamente cátodos de cobre refinado (99,7 y 100,0 por ciento, respectivamente).
- Respecto a la estructura por **principales productos**, los cátodos de cobre refinado se posicionaron en el primer lugar, con una participación de 67,9 por ciento, siendo sus principales mercados de destino República Popular China (56,0 por ciento), Italia (22,4 por ciento) y Brasil (20,0 por ciento); como segundo producto más exportado, se registraron los minerales de cobre y sus concentrados (23,0 por ciento), que fueron enviados en su totalidad a República Popular China; y, como tercer producto, se ubicaron los minerales de molibdeno y sus concentrados (5,8 por ciento), cuyos principales destinos fueron Chile (58,7 por ciento) y Países Bajos (20,7 por ciento).

III. CRÉDITO Y DEPÓSITOS

1. Crédito

- Los **créditos** al finalizar diciembre, tuvieron un saldo de S/ 1 477 millones, registrando una expansión de 24,9 por ciento respecto al mismo mes de 2017. A nivel de instituciones, el Banco de la Nación colocó el 3,2 por ciento de las operaciones y sus saldos crecieron en 4,1 por ciento; la Banca Múltiple participó con el 69,3 por ciento del total y registró un alza de 30,7 por ciento; en tanto que, las Instituciones No Bancarias participaron del 27,5 por ciento restante y expandieron sus saldos en 14,7 por ciento.
- Por **tipo de moneda**, los créditos estuvieron conformados en 73,9 por ciento por moneda nacional, alcanzando un crecimiento de 35,1 por ciento respecto al comparativo interanual; mientras que, las colocaciones en moneda extranjera representaron el 26,1 por ciento y se expandieron en 2,9 por ciento. El **coeficiente de dolarización** fue de 26,1 por ciento, situándose en 5,6 puntos porcentuales por debajo del valor registrado en similar mes de 2017.

CUADRO N° 8
CREDITO DIRECTO
(Saldos en millones de soles)

	Estructura % Dic-18	Diciembre		Var.% Nominal Dic18 / Dic17
		2017	2018	
Banco de la Nación 1/	3,2	45	47	4,1
Agrobanco 2/	0,0	0	0	-
Banca múltiple	69,3	783	1023	30,7
Instituciones no bancarias	27,5	355	407	14,7
Financieras	5,5	71	81	13,7
Cajas Municipales	22,1	284	326	14,9
Cajas Rurales	0,0	0	0	-
Edpymes	0,0	0	0	-
Arrendamiento Financiero	0,0	0	0	-
TOTAL	100,0	1183	1477	24,9
Empresas	68,5	789	1013	28,3
Personas	31,5	394	465	18,1
Consumo	23,4	307	345	12,4
Hipotecario	8,1	86	119	38,3
MN	73,9	808	1092	35,1
ME	26,1	375	385	2,9
ME (Millo.US\$)		116	114	-1,2

1/ Considera sólo los créditos de consumo e hipotecario.

2/ No considera los créditos a las demás empresas del sistema financiero

Fuente: SBS y AFP

Elaboración: BCRP, Sucursal Arequipa. Departamento de Estudios Económicos

- Según el **tipo de crédito**, las colocaciones a las empresas representaron el 68,5 por ciento del total y sus saldos se expandieron en 28,3 por ciento; en tanto que, los créditos dirigidos a personas representaron el 31,5 por ciento aumentando sus saldos en 18,1 por ciento y, al interior de ellos, los préstamos de consumo e hipotecarios crecieron en 12,4 y 38,3 por ciento, respectivamente.

GRAFICO N° 5
VARIACIÓN DE LOS CRÉDITOS
(Variación % respecto a similar mes del año anterior)

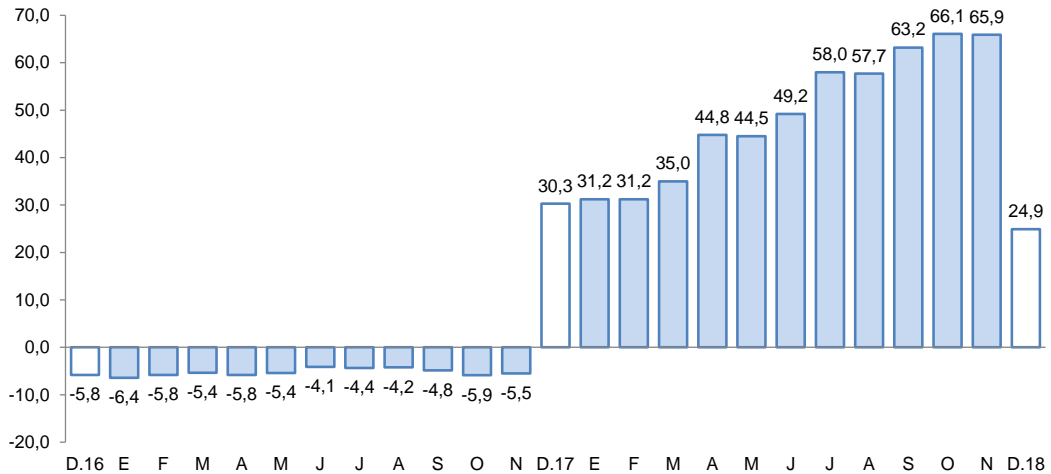

Fuente: Superintendencia de Banca, Seguros y AFP.
Elaboración: BCRP, Sucursal Arequipa, Departamento de Estudios Económicos

- La **cartera morosa**, en diciembre, fue de 2,8 por ciento, registrando una contracción de 0,3 puntos porcentuales respecto a igual mes de 2017, correspondiendo las tasas más elevadas a las Cajas Municipales con 5,9 por ciento y a las Empresas Financieras con 3,8 por ciento; en tanto que, se registraron tasas de 1,8 y 1,5 por ciento en la Banca Múltiple y el Banco de la Nación, respectivamente.

GRAFICO N° 6
TASA DE MOROSIDAD 1/2/
(Porcentaje)

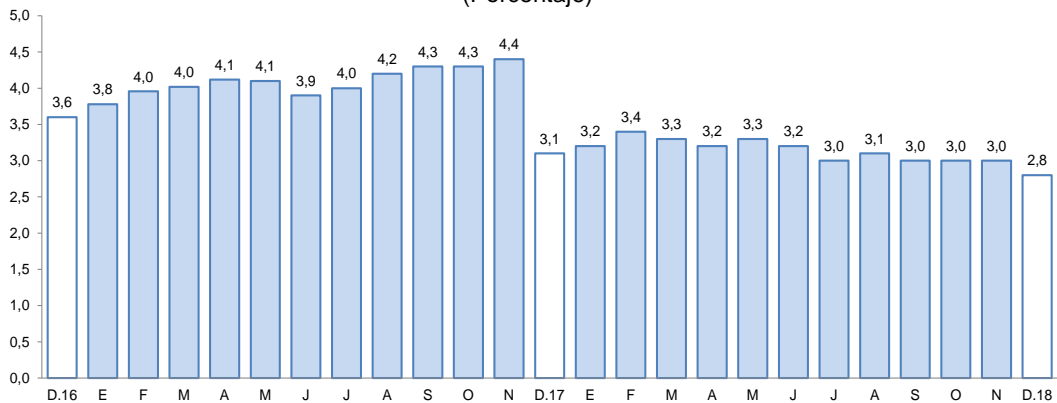

1/ Preliminar.
2/ Morosidad = (créditos vencidos + créditos en cobranza judicial) / colocaciones brutas.
Elaboración: BCRP, Sucursal Arequipa, Departamento de Estudios Económicos

2. Depósitos

- El saldo de **depósitos** alcanzó a S/ 1 065 millones, registrando una variación positiva de 10,1 por ciento frente al comparativo interanual. Los depósitos del Banco de la Nación capturaron el 17,7 por ciento del total del sistema, y sus saldos crecieron en 1,0 por ciento; los depósitos de la Banca Múltiple representaron el 61,7 por ciento del total

y mostraron un alza de 12,1 por ciento; mientras que, los depósitos de las Instituciones No Bancarias capturaron el 20,7 por ciento del total de operaciones y reportaron un crecimiento de 12,7 por ciento.

- En dicho período, y según el **tipo de moneda**, los depósitos estuvieron conformados en un 81,4 por ciento por moneda nacional, alcanzando un incremento de 14,6 por ciento; en tanto que, las operaciones en moneda extranjera participaron con el 18,6 por ciento del total, y registraron una contracción de 6,2 por ciento. El **coeficiente de dolarización** de los depósitos, en diciembre, fue de 18,6 por ciento, lo que representó una caída de 3,2 puntos porcentuales respecto al mes de diciembre de 2017.
- Por **modalidad de captación**, los mayores saldos correspondieron a depósitos de ahorro, que participaron del 50,9 por ciento del total, creciendo en 21,3 por ciento en relación al período interanual; seguido de los depósitos a plazo, con el 30,2 por ciento de participación, cuyos saldos se expandieron en 7,5 por ciento; mientras que, los depósitos a la vista, que participaron del 18,9 por ciento del total, registraron una contracción de 9,0 por ciento.

**CUADRO N° 9
DEPÓSITOS**
(Saldos en millones de soles)

	Estructura % Dic-18	Diciembre		Var.% Nominal Dic18 / Dic17
		2017	2018	
Banco de la Nación	17,7	186	188	1,0
Banca múltiple	61,7	585	656	12,1
Instituciones no bancarias	20,7	195	220	12,7
Fiancieras	1,7	14	19	28,4
Cajas Municipales	18,9	181	202	11,4
Cajas Rurales	0,0	0	0	-
TOTAL	100,0	967	1065	10,1
Vista	18,9	221	201	-9,0
Ahorro	50,9	447	542	21,3
A plazo	30,2	299	321	7,5
MN	81,4	756	867	14,6
ME	18,6	211	198	-6,2
ME (Mill. US\$)		65	59	-9,9

Fuente: SBS y AFP

Elaboración: BCRP, Sucursal Arequipa. Departamento de Estudios Económicos.

**GRÁFICO N° 7
VARIACION DE LOS DEPÓSITOS**
(Variación % respecto a similar mes del año anterior)

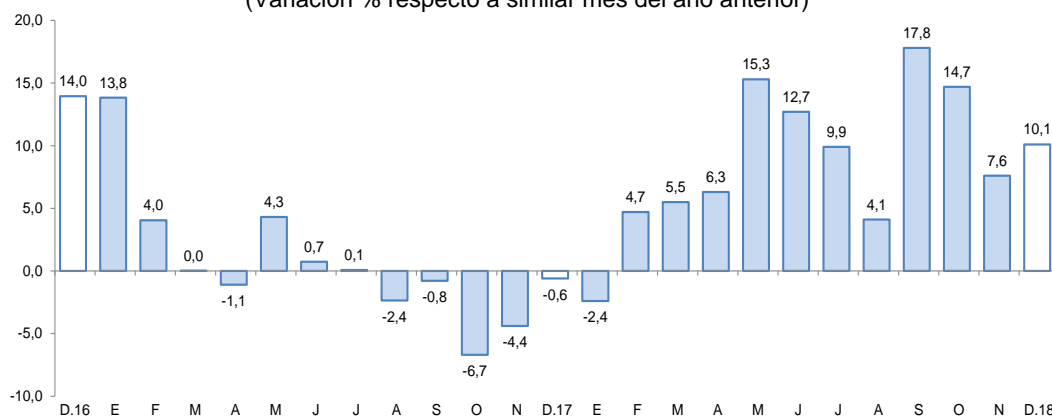

Fuente: Superintendencia de Banca, Seguros y AFP.

Elaboración: BCRP, Sucursal Arequipa, Departamento de Estudios Económicos.

- El **ratio colocaciones/depósitos**, en diciembre de 2018, se ubicó en 1,39; resultado que fue superior al reportado el mismo mes del año anterior (1,22).

IV. EJECUCION DEL PRESUPUESTO DE GASTOS DEL GOBIERNO GENERAL

1. Ejecución del gasto corriente no financiero

- La ejecución del gasto corriente alcanzó en enero un monto de S/ 46 millones, registrando un crecimiento real de 5,9 por ciento con respecto al periodo comparativo, explicado principalmente por el mayor desembolso del Gobierno nacional (22,4 por ciento), resultado atenuado por la reducción del gasto del Gobierno regional (-4,4 por ciento) y Gobiernos locales (-3,8 por ciento).
- En su evolución por rubros, se registraron mayores gastos por Transferencias (62,6 por ciento); no obstante, los gastos en el rubro de Bienes y Servicios y en el rubro de Remuneraciones se contrajeron -23,1 por ciento y -0,6 por ciento, respectivamente.

CUADRO N° 10
MOQUEGUA: EJECUCION DEL GASTO CORRIENTE NO FINANCIERO 1/2
(Millones de soles)

	Enero		
	2018	2019	Var.% real
Gobierno nacional	16	20	22,4
Gobierno regional	21	21	-4,4
Gobiernos locales	5	5	-3,8
Total	42	46	5,9

1/ Información actualizada al 31 de enero de 2018.

2/ Comprende el gasto en remuneraciones, bienes y servicios y pensiones.

Fuente: MEF

Elaboración: BCRP, Sucursal Arequipa. Departamento de Estudios Económicos.

2. Ejecución del Gasto de Capital

- En el mes de enero, el gasto de capital ejecutado fue de S/ 2 millones, lo que representa una disminución real de 79,0 por ciento respecto al total alcanzado en similar mes de 2018; puesto que el gasto se retrajo en los tres niveles de gobierno: Gobierno nacional (-78,5 por ciento), Gobierno regional (-79,3 por ciento) y Gobiernos locales (-79,3 por ciento).

CUADRO N° 11
MOQUEGUA: EJECUCION DEL GASTO DE CAPITAL 1/ 2/
(Millones de soles)

	Enero		
	2018	2019	Var.% real
Gobierno nacional	2	1	-78,5
Gobierno regional	3	1	-79,3
Gobiernos locales	2	0	-79,3
Total	7	2	-79,0

1/ Información actualizada al 31 de enero de 2018.

2/ Comprende la adquisición de activos no financieros.

3/ Variación mayor a 1000 por ciento.

Fuente: MEF

Elaboración: BCRP, Sucursal Arequipa. Departamento de Estudios Económicos.

- La **inversión pública** (S/ 2 millones) en enero cayó 79,0 por ciento respecto al periodo comparativo, ya que se redujo el dinamismo registrado en la inversión del Gobierno nacional (-78,5 por ciento), Gobierno regional (-79,3 por ciento) y Gobiernos locales (-79,3 por ciento).

- El avance de la inversión pública fue del 0,3 por ciento del PIM, debido a que el Gobierno nacional tuvo un avance de 0,3 por ciento, el Gobierno regional alcanzó un ritmo de ejecución de 0,4 por ciento y los Gobiernos locales sumaron un avance de 0,2 por ciento.

GRAFICO N° 8
MOQUEGUA: VARIACION DE LA INVERSION PÚBLICA
(Variación % real)

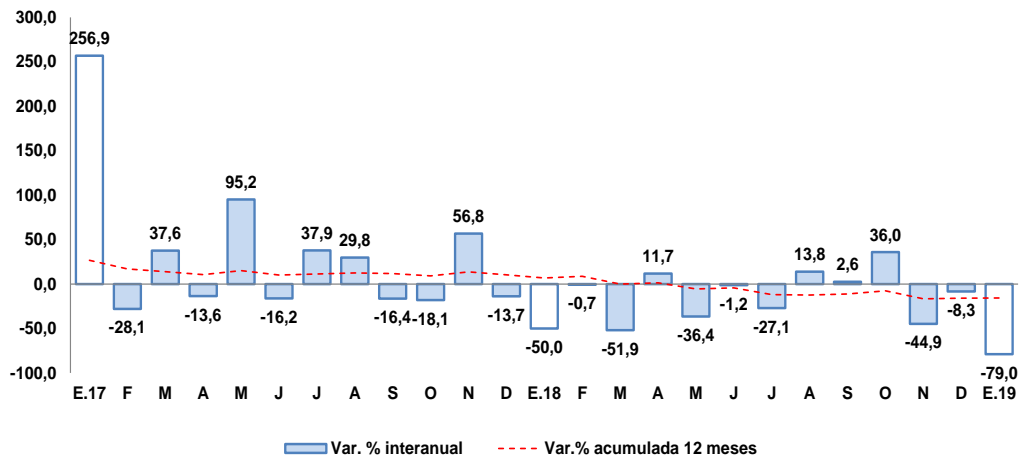

Fuente: MEF.

Elaboración: BCRP, Sucursal Arequipa, Departamento de Estudios Económicos.

- Los principales proyectos que se ejecutaron en los tres niveles de gobierno, en el mes de enero, fueron:

Por el **Gobierno nacional**:

- Creación de la infraestructura e implementación de la escuela profesional de Gestión Pública y Desarrollo Social de la Universidad Nacional de Moquegua, sede Mariscal Nieto, provincia Mariscal Nieto; con S/ 172,3 mil.
- Creación de la infraestructura e implementación básica en la carrera profesional de Ingeniería Ambiental de la Universidad Nacional de Moquegua - sede Ilo, distrito de Pacocha, provincia de Ilo; con un monto de S/ 115,5 mil.
- Mejoramiento de los servicios de estudios generales de la sede Moquegua en la Universidad Nacional de Moquegua, distrito de Moquegua, provincia de Mariscal Nieto; con una inversión de S/ 85,6 mil.
- Creación de la infraestructura e implementación de la sede central administrativa de la Universidad Nacional de Moquegua, distrito de Moquegua, provincia Mariscal Nieto; con S/ 45,9 mil.
- Mejoramiento de los servicios del desembarcadero pesquero artesanal en la localidad de Ilo, distrito y provincia de Ilo; con una inversión de S/ 33,3 mil.

Por el **Gobierno regional**:

- Operación y mantenimiento – Pasto Grande; con un monto de S/ 519,8 mil.
- Ampliación y mejoramiento del servicio educativo en la I.E. N° 43181 Señor de los Milagros del centro poblado de Chen Chen, distrito de Moquegua, provincia Mariscal Nieto; con una inversión de S/ 15,7 mil.



- Ampliación y mejoramiento del hospital de Moquegua, con un monto de inversión de S/ 11,9 mil.
- Mejoramiento de los procesos de enseñanza y aprendizaje para los estudiantes de las instituciones educativas públicas escolarizadas del nivel inicial en la región Moquegua, con una inversión de S/ 8,8 mil.
- Mejoramiento de los servicios de extensión agrícola y asistencia técnica para la competitividad de las cadenas productivas agrícolas en la región Moquegua, con una inversión de S/ 7,0 mil.

Por los **Gobiernos locales:**

- Puesta en valor del sitio arqueológico Cerro Baul, provincia Mariscal Nieto; con S/ 37,8 mil.
- Mejoramiento y ampliación del servicio de limpieza pública y disposición final de residuos sólidos, distrito de Torata, provincia Mariscal Nieto; con S/ 32,1 mil.
- Mejoramiento y ampliación de la plaza principal de la localidad de Sijuaya, distrito de San Cristóbal, provincia Mariscal Nieto; por S/ 25,0 mil.
- Mejoramiento de las capacidades en la prestación de servicios de la Municipalidad Distrital de Cuchumbaya, distrito de Cuchumbaya, provincia de Mariscal Nieto; con S/ 19,2 mil.
- Remodelación del Coliseo Municipal Moquegua C.P. San Francisco, distrito de Moquegua, provincia Mariscal Nieto; con un monto de inversión S/ 13,8 mil.

V. ANEXOS

ANEXO 1

MOQUEGUA: PRODUCCION AGROPECUARIA 1/
(Toneladas métricas)

PRODUCTOS	2018												2019		
	ENE	FEB	MAR	ABR	MAY	JUN	JUL	AGO	SEP	OCT	NOV	DIC	ENE		
AGRICOLA														AGRICOLA	
Alfalfa	40032	46382	49529	48712	43410	44926	43316	43137	43266	43321	43470	41320	47433	Alfalfa	
Cebolla	270	203	672	28	196	0	0	0	0	0	0	0	89	Cebolla	
Chirimoya	0	0	6	26	121	113	0	0	0	0	0	0	0	Chirimoya	
Damasco	0	0	0	0	0	0	0	0	8	16	173	29	0	Damasco	
Frijo grano seco	34	4	0	4	7	0	0	0	0	0	0	0	25	Frijo grano seco	
Frijol vainita	39	51	38	39	69	34	29	25	19	17	42	29	47	Frijol vainita	
Haba grano seco	0	0	0	82	56	0	6	2	2	4	17	3	0	Haba grano seco	
Lima	21	75	98	59	85	60	88	88	91	94	57	42	45	Lima	
Maíz Amiláceo	22	9	6	233	496	55	34	2	0	2	0	3	14	Maíz Amiláceo	
Maíz Chala	1118	356	302	469	601	855	314	63	0	189	190	1441	1246	Maíz Chala	
Maíz Cholo	296	125	49	17	51	50	0	0	46	0	0	109	148	Maíz Cholo	
Manzana	35	133	132	167	104	0	0	0	0	0	0	0	83	Manzana	
Olivo	0	0	0	0	4	52	44	108	80	0	0	0	0	Olivo	
Orégano	53	22	0	349	519	186	5	8	111	64	800	214	63	Orégano	
Palto	128	576	825	1031	1191	1128	311	327	215	460	286	301	0	Palto	
Papa	627	1165	2222	1250	824	365	146	148	0	76	119	206	560	Papa	
Tuna	133	191	525	623	430	124	47	60	32	57	75	212	164	Tuna	
Vid	0	0	1317	1514	1737	2039	0	0	0	0	0	0	36	Vid	
Otros Agrícolas													Otros Agrícolas		
Aji pprika	0	0	0	0	0	0	0	0	0	0	0	0	0	Aji pprika	
Ciroleo	0	0	0	0	0	0	0	0	3	5	99	24	0	Ciroleo	
Haba grano verde	60	182	124	0	0	0	0	0	0	0	23	18	0	Haba grano verde	
Lcuma	0	0	34	59	30	0	0	0	6	0	0	0	0	Lcuma	
Maíz amarillo duro	64	23	14	10	25	11	8	7	0	11	8	26	52	Maíz amarillo duro	
Maíz morado	65	27	13	19	21	6	19	0	13	0	0	9	28	Maíz morado	
Melocotn	24	45	27	43	0	0	0	0	0	0	0	19	39	Melocotn	
Pera	12	0	45	57	19	0	0	0	0	0	11	11	10	Pera	
Quinua	0	0	2	0	31	14	4	0	0	0	0	0	0	Quinua	
Sanda	100	51	0	0	0	0	0	0	0	0	200	296	25	Sanda	
Tomate	122	29	0	29	28	0	0	71	0	0	0	0	48	Tomate	
Zapallo	0	0	140	76	0	0	0	236	245	362	0	154	0	Zapallo	
PECUARIO													PECUARIO		
Carne de ave	13	13	12	14	12	10	22	22	14	16	22	14	13	Carne de ave	
Carne de alpaca	12	10	12	11	13	14	16	14	12	10	9	10	11	Carne de alpaca	
Carne de ovino	7	6	7	9	9	8	8	7	6	7	6	7	6	Carne de ovino	
Carne de porcino	111	121	76	94	102	103	117	101	94	96	80	105	113	Carne de porcino	
Carne de vacuno	82	71	68	74	58	47	56	51	49	48	67	97	79	Carne de vacuno	
Huevo	28	32	34	33	32	31	28	28	30	34	32	29	27	Huevo	
Leche	1474	1421	1511	1344	1399	1410	1428	1405	1366	1378	1374	1454	1526	Leche	
Otros Pecuarios													Otros Pecuarios		
Carne de llama	5	4	5	6	6	6	7	5	4	4	4	6	4	Carne de llama	
Carne de caprino	1	1	1	1	1	1	1	1	1	1	1	1	1	Carne de caprino	
Lana	0	0	0	0	0	0	0	0	1	1	1	0	0	Lana	
Fibra de alpaca	3	0	0	3	0	0	0	1	3	10	55	8	3	Fibra de alpaca	
Fibra de llama	0	0	0	0	0	0	0	0	1	2	3	1	0	Fibra de llama	

1/ Cifras Preliminares

Fuente: Ministerio de Agricultura y Gerencia Regional de Agricultura y Riego - Moquegua.

Elaboracin: BCRP - Sucursal Arequipa. Departamento de Estudios Econmicos.



ANEXO 2

**MOQUEGUA: EXTRACCION DE ESPECIES HIDROBIOLOGICAS 1/
(Toneladas métricas)**

ESPECIES	2018												2019	ESPECIES
	ENE	FEB	MAR	ABR	MAY	JUN	JUL	AGO	SET	OCT	NOV	DIC	ENE	
CHD 2/	3 442	2 569	1 048	1 115	1 004	1 495	437	395	424	2 078	4 235	702	1 732	CHD 2/
1. Fresco	2 466	1 989	709	748	594	753	260	296	231	1200	3 216	575	809	1. Fresco
2. Congelado	977	580	340	367	406	739	176	99	190	877	1 018	125	922	2. Congelado
CHI 3/	2 131	45 211	16 403	1 988	3 367	24 236	22 762	755	0	5510	9 010	40	19 580	CHI 3/

1/ Cifras preliminares

2/ Consumo Humano Directo

3/ Consumo Humano Indirecto

Fuente: Gerencia Regional de la Producción - Moquegua

Elaboración: BCRP - Sucursal Arequipa. Departamento de Estudios Económicos.



ANEXO 3

MOQUEGUA: PRODUCCION MINERA 1/

PRODUCTOS	2018												2019	PRODUCTOS	
	ENE	FEB	MAR	ABR	MAY	JUN	JUL	AGO	SET	OCT	NOV	DIC	ENE		
MINERÍA METÁLICA															MINERÍA METÁLICA
Cobre (TMF.)	9 251	10 202	12 203	13 537	15 211	14 094	14 809	14 851	14 539	14 381	14 256	15 461	12 650	Cobre (TMF.)	
Oro (KGF.)	32	39	41	43	39	36	30	32	36	38	46	51	24	Oro (KGF.)	
Plata (KGF.)	6 141	7 501	7 071	7 902	8 283	7 513	7 538	7 043	6 756	6 345	7 155	6 873	6 326	Plata (KGF.)	
Molibdeno (TMF.)	212	174	230	228	245	230	298	331	330	263	257	302	232	Molibdeno (TMF.)	

1/ Cifras preliminares

Fuente: Ministerio de Energía y Minas.

Elaboración: BCRP - Sucursal Arequipa. Departamento de Estudios Económicos.



ANEXO 4

MOQUEGUA: ÍNDICE DE PRODUCCIÓN MANUFACTURERA 1/
(Base 1994=100,0)

DESCRIPCIÓN	2018												2019	
	ENE	FEB	MAR	ABR	MAY	JUN	JUL	AGO	SET	OCT	NOV	DIC	ENE	
MANUFACTURA PRIMARIA	215,9	174,4	196,8	228,8	230,4	233,5	228,38	215,35	231,93	253,33	220,14	231,68	81,3	MANUFACTURA PRIMARIA
Conservas y Congel. De Pescado	19,7	17,1	14,0	21,0	14,2	23,8	1,42	6,32	12,07	34,86	34,99	6,72	9,5	Conservas y Congel. De Pescado
Harina y Aceite de Pescado	6,9	176,3	66,1	11,4	20,0	154,3	144,46	4,89	0,00	31,55	52,65	0,00	109,6	Harina y Aceite de Pescado
Cobre Blister	468,6	357,9	429,6	517,7	505,1	471,3	467,04	438,79	484,39	541,55	479,70	471,10	58,5	Cobre Blister
Cátodos de Cobre	149,1	121,7	132,8	149,6	157,1	168,9	164,51	159,93	168,22	176,53	147,92	173,06	94,8	Cátodos de Cobre
Oro Refinado	130,6	102,7	97,0	199,9	164,2	158,1	206,17	172,43	172,81	193,30	164,57	171,43	123,4	Oro Refinado
Plata Refinada	105,7	88,1	104,6	112,3	115,6	113,4	113,39	115,59	112,29	115,59	116,69	116,69	66,1	Plata Refinada

1/ Cifras preliminares

Fuente: Empresas Industriales

Elaborado: BCRP, Sucursal Arequipa. Departamento de Estudios Económicos.



ANEXO 5

MOQUEGUA: EXPORTACIONES POR TIPO DE PRODUCTO 1/
(Valor FOB - Millones de US\$)

DESCRIPCIÓN	2018												2019	DESCRIPCIÓN
	ENE	FEB	MAR	ABR	MAY	JUN	JUL	AGO	SET	OCT	NOV	DIC	ENE	
PRODUCTOS TRADICIONALES	138,6	135,1	146,5	188,8	155,5	135,2	213,3	172,5	152,7	199,8	179,2	158,0	167,5	PRODUCTOS TRADICIONALES
Pesqueros	0,0	0,0	8,6	5,3	1,7	0,4	2,1	8,4	8,1	1,6	1,3	2,0	0,6	Pesqueros
Mineros	138,6	135,1	138,0	183,6	153,8	134,8	211,2	164,2	144,6	198,2	177,9	156,0	166,9	Mineros
Petróleo y Derivados	0,0	0,0	0,0	0,0	0,0	0,0	0,0	0,0	0,0	0,0	0,0	0,0	0,0	Petróleo y Derivados
PRODUCTOS NO TRADICIONALES	3,4	5,7	4,9	5,1	7,5	3,8	6,6	5,8	3,3	4,3	6,3	6,2	2,0	PRODUCTOS NO TRADICIONALES
Agropecuarios	0,2	0,2	0,2	0,2	0,1	0,0	0,0	0,0	0,0	0,0	0,2	0,0	0,3	Agropecuarios
Pesqueros	0,6	1,5	0,7	1,7	1,9	0,9	0,7	0,5	0,1	0,5	1,0	0,4	1,3	Pesqueros
Textiles	0,0	0,0	0,0	0,0	0,0	0,0	0,0	0,0	0,0	0,0	0,0	0,0	0,0	Textiles
Maderas y Papeles	0,0	0,0	0,0	0,0	0,0	0,0	0,0	0,0	0,0	0,0	0,0	0,0	0,0	Maderas y Papeles
Quimicos	2,7	3,9	3,9	2,4	4,7	2,5	5,9	4,9	3,2	3,8	5,0	4,7	0,0	Quimicos
Mineral no Metálico	0,0	0,0	0,0	0,0	0,0	0,0	0,0	0,0	0,0	0,0	0,1	0,0	0,0	Mineral no Metálico
Siderúrgicos	0,0	0,0	0,0	0,7	0,3	0,0	0,0	0,4	0,0	0,0	0,0	0,0	0,4	Siderúrgicos
Metal Mecánico	0,0	0,0	0,0	0,2	0,0	0,0	0,0	0,0	0,0	0,0	0,0	0,2	0,0	Metal Mecánico
Otros	0,0	0,0	0,0	0,0	0,5	0,4	0,0	0,0	0,0	0,0	0,0	0,9	0,0	Otros
TOTAL	142,0	140,7	151,4	193,9	163,0	139,0	219,9	178,4	156,0	204,1	185,6	164,1	169,5	TOTAL

1/ Cifras preliminares

Fuente: SUNAT.

Elaboración: BCRP - Sucursal Arequipa. Departamento de Estudios Económicos.



ANEXO 6

MOQUEGUA: ESTRUCTURA DE EXPORTACIONES POR PRINCIPALES PAÍSES DE DESTINO
ENERO - ENERO
 (Valor FOB - Millones de US\$)

País	Principales Productos	% del Total	Valor FOB acumulado	Estructura % por país
RP China		61,3	103,9	100,0%
	Cátodos de cobre refinado		64,5	62,0%
	Minerales de Cobre y sus concentrados		39,0	37,5%
	Harina de pescado o de crustáceos		0,4	0,4%
Italia		15,2	25,8	100,0%
	Cátodos de cobre refinado		25,7	99,7%
	Congelados de Jibias y globitos; calamares y potas		0,1	0,3%
Brasil		13,6	23,0	100,0%
	Cátodos de cobre refinado		23,0	100,0%
Chile		3,4	5,8	100,0%
	Minerales de molibdeno y sus concentrados		5,8	99,9%
	Cebolla y chalotes frescos o refrigerados		0,0	0,1%
Canadá		1,8	3,0	100,0%
	Oro en las demás formas en bruto		3,0	100,0%
Países Bajos		1,2	2,0	100,0%
	Minerales de molibdeno y sus concentrados		2,0	100,0%
Ecuador		1,1	1,8	100,0%
	Cátodos de cobre refinado		1,8	100,0%
Otros		2,4	4,1	
Total		100,0	169,5	

Fuente: SUNAT

Elaboración: BCRP - Sucursal Arequipa. Departamento de Estudios Económicos.



ANEXO 7

**MOQUEGUA: EXPORTACIONES POR PRINCIPALES PRODUCTOS
ENERO - ENERO
(Valor FOB - Millones de US\$)**

Producto	% del Total	Valor FOB acumulado	Estructura % por país
Cátodos de cobre refinado	67,9	115,0	100,0%
RP China		64,5	56,0%
Italia		25,7	22,4%
Brasil		23,0	20,0%
Ecuador		1,8	1,6%
Minerales de Cobre y sus concentrados	23,0	39,0	100,0%
RP China		39,0	100,0%
Minerales de molibdeno y sus concentrados	5,8	9,9	100,0%
Chile		5,8	58,7%
Países Bajos		2,0	20,7%
Estados Unidos		0,7	6,9%
Otros		1,4	13,7%
Oro en las demás formas en bruto	1,8	3,0	100,0%
Canadá		3,0	100,0%
Filetes de Pescado fresco o congelado	0,6	1,1	100,0%
Estados Unidos		1,1	100,0%
Harina de pescado o de crustáceos	0,3	0,6	100,0%
RP China		0,4	75,0%
Vietnam		0,1	25,0%
Otros	0,6	0,9	
TOTAL	100,0	169,5	

Fuente: SUNAT

Elaboración: BCRP - Sucursal Arequipa. Departamento de Estudios Económicos.



ANEXO 8

MOQUEGUA: IMPORTACIONES POR EL PUERTO DE ILO 1/
(Valor FOB - Millones de US\$)

DESCRIPCIÓN	2018												2019	DESCRIPCIÓN
	ENE	FEB	MAR	ABR	MAY	JUN	JUL	AGO	SET	OCT	NOV	DIC	ENE	
I. BIENES DE CONSUMO	0,3	0,2	0,6	1,1	0,9	1,1	1,1	1,3	0,7	1,1	1,3	1,5	1,4	I. BIENES DE CONSUMO
Bienes de Consumo no Duradero	0,0	0,0	0,0	0,1	0,3	0,2	0,7	0,9	0,3	0,3	0,7	0,9	1,0	Bienes de Consumo no Duradero
Bienes de Consumo Duradero	0,3	0,2	0,6	1,0	0,6	0,8	0,3	0,4	0,4	0,8	0,6	0,5	0,4	Bienes de Consumo Duradero
II. INSUMOS	11,8	20,2	14,3	17,6	16,0	23,4	14,6	17,5	17,3	14,8	31,1	7,8	16,1	II. INSUMOS
Combustibles, Lubricantes y Conexos	8,0	9,7	9,4	9,5	10,7	17,6	10,0	9,7	13,3	4,0	20,1	5,8	9,8	Combustibles, Lubricantes y Conexos
Materias Primas para la Agricultura	0,0	7,0	0,0	6,5	0,0	0,0	0,0	6,0	0,0	5,7	6,2	1,1	0,0	Materias Primas para la Agricultura
Materias Primas para la Industria	3,8	3,5	5,0	1,6	5,3	5,9	4,6	1,8	4,0	5,1	4,8	1,0	6,4	Materias Primas para la Industria
III. BIENES DE CAPITAL Y MATERIALES DE CONSTRUCCIÓN	18,1	19,8	20,4	15,6	12,7	14,6	15,4	15,6	23,1	23,6	14,0	15,6	10,4	III. BIENES DE CAPITAL Y MATERIALES DE CONSTRUCCIÓN
Materiales de Construcción	0,1	4,1	0,1	2,2	0,7	0,2	0,3	0,1	0,3	0,1	3,5	0,0	0,1	Materiales de Construcción
Bienes de Capital para la Agricultura	0,0	0,0	0,0	0,0	0,0	0,0	0,0	0,0	0,0	0,0	0,0	0,0	0,0	Bienes de Capital para la Agricultura
Bienes de Capital para la Industria	7,2	8,4	7,0	2,2	6,6	4,4	2,7	3,5	7,4	7,0	3,6	2,6	2,3	Bienes de Capital para la Industria
Equipos de Transporte	10,7	7,2	13,2	11,2	5,4	10,0	12,4	12,1	15,4	16,5	6,9	13,0	8,0	Equipos de Transporte
TOTAL	30,2	40,2	35,3	34,3	29,6	39,1	31,1	34,4	41,1	39,5	46,4	24,9	27,9	TOTAL

1/ Cifras preliminares

Fuente: SUNAT.

Elaboración: BCRP - Sucursal Arequipa. Departamento de Estudios Económicos.



ANEXO 9

MOQUEGUA: ESTRUCTURA DE IMPORTACIONES POR PRINCIPALES PAÍSES DE DESTINO
ENERO - ENERO
(Valor FOB - Millones de US\$)

País	Principales Productos	% del Total	Valor FOB acumulado	Estructura % por país
Estados Unidos		46,1	12,9	100,0%
	Diesel B5, con un contenido de azufre <= 50 ppm		9,8	75,9%
	Volantes y poleas, incluidos los motones		1,0	7,6%
	Las demás preparaciones antidetonantes, inhibidores de oxidación, aditivos pepti:		0,4	2,7%
	Demas brocas, excepto las diamantadas		0,3	2,5%
	Útiles de perforación o sondeo: brocas		0,3	2,0%
	Demás partes destinadas a las máquinas (grúas)		0,2	1,8%
	Los demás poliacrilonitrilo		0,2	1,6%
	Maquinas p` mezclar, amasar, quebrantar, triturar, pulverizar, cribar, tamizar, horr		0,2	1,4%
	Acoplamientos, embragues, variadores de velocidad y frenos, electromagnéticos		0,0	0,4%
	Otros		0,5	4,2%
Perú		15,7	4,4	100,0%
	Los demás trigos		3,7	83,5%
	Otros		0,7	16,5%
Japón		12,3	3,4	100,0%
	Neumáticos utilizados en vehículos para la construcción, minería		3,4	100,0%
Francia		10,0	2,8	100,0%
	Neumáticos utilizados en vehículos para la construcción, minería		2,8	100,0%
Chile		5,2	1,5	100,0%
	Motores de émbolo de cilindrada superior a 1000 cm3		0,3	18,4%
	Otros		1,2	81,6%
Países Bajos		3,6	1,0	100,0%
	Neumáticos utilizados en vehículos para la construcción, minería		1,0	100,0%
China, Republica Popular De		2,4	0,7	100,0%
	Calzas, "panty-medias" y leotardos de fibras sintéticas		0,5	80,4%
	Calzas, "panty-medias" y leotardos de fibras sintéticas, de título superior o igual :		0,1	8,7%
	Los demás calzado con suela de caucho o plástico		0,0	6,7%
	Abrigos, impermeables, chaquetones, capas y artículos similares de algodón		0,0	4,3%
Otros		4,7	1,3	
Total		100,0	27,9	

Fuente: SUNAT

Elaboración: BCRP - Sucursal Arequipa. Departamento de Estudios Económicos.



ANEXO 10

MOQUEGUA: IMPORTACIONES POR PRINCIPALES PRODUCTOS
ENERO - ENERO
(Valor FOB - Millones de US\$)

Producto	% del Total	Valor FOB acumulado	Estructura % por país
Diesel B5, con un contenido de azufre <= 50 ppm	34,9	9,8	100,0%
Estados Unidos		9,8	100,0%
Neumáticos utilizados en vehículos para la construcción, minería	25,9	7,2	100,0%
Japón		3,4	47,6%
Francia		2,8	38,6%
Países Bajos		1,0	13,8%
Los demás trigos	13,1	3,7	100,0%
Perú		3,7	100,0%
Volantes y poleas, incluidos los motones	3,5	1,0	100,0%
Estados Unidos		1,0	100,0%
Calzas, "panty-medias" y leotardos de fibras sintéticas	2,1	0,6	100,0%
China, Republica Popular De		0,5	95,7%
Chile		0,0	4,3%
Las demás bombas centrífugas	1,9	0,5	100,0%
Alemania		0,5	99,2%
Otros		0,0	0,8%
Los demás cajas de cojinetes sin rodamientos incorporados; cojine	1,3	0,4	100,0%
Perú		0,4	99,8%
Otros		0,0	0,2%
Otros	17,3	4,8	
TOTAL	100,0	27,9	

Fuente: SUNAT

Elaboración: BCRP - Sucursal Arequipa. Departamento de Estudios Económicos.



ANEXO 11

MOQUEGUA: INGRESOS RECAUDADOS POR EL GOBIERNO CENTRAL
(Millones de soles)

	2018												2019	
	ENE	FEB	MAR	ABR	MAY	JUN	JUL	AGO	SEP	OCT	NOV	DIC	ENE	
I. INGRESOS TRIBUTARIOS	37	35	34	36	34	46	48	33	54	38	46	46	39	I. INGRESOS TRIBUTARIOS
1. Impuesto a los Ingresos	4	3	3	5	3	3	3	3	3	3	3	3	6	1. Impuesto a los ingresos
- Personas Naturales	2	1	1	1	1	1	1	1	1	1	2	2	2	- Personas naturales
- Personas Jurídicas	2	1	2	2	1	1	1	2	2	2	2	2	3	- Personas jurídicas
- Regularizaciones	0	0	0	2	0	0	0	0	0	0	0	0	0	- Regularizaciones
2. Impuesto a la Importación	0	0	0	0	0	0	0	0	0	0	0	0	0	2. Impuesto a la importación
3. Impuesto General a las Ventas	28	26	24	25	25	35	30	23	34	34	32	32	26	3. Impuesto general a las ventas
- Operaciones Internas	5	3	4	4	5	5	5	4	4	4	4	4	10	- Operaciones internas
- Operaciones Externas	23	23	20	21	20	30	25	19	30	29	28	28	17	- Operaciones externas
4. Impuesto Selectivo al Consumo	4	5	6	6	5	8	14	6	16	0	10	10	6	4. Impuesto selectivo al consumo
5. Otros Ingresos Tributarios	0	0	0	0	0	0	0	0	0	0	0	0	0	5. Otros ingresos tributarios
II. INGR. NO TRIBUTARIOS	0	0	0	0	0	0	0	0	0	0	0	0	0	II. INGR. NO TRIBUTARIOS
INGRESOS CORRIENTES (I+II)	37	35	34	36	34	46	48	33	54	39	47	47	39	INGRESOS CORRIENTES (I+II)

Fuente: SUNAT

Elaboración: BCRP, Sucursal Arequipa. Departamento de Estudios Económicos.



ANEXO 12

MOQUEGUA: EJECUCIÓN DE GASTOS DEL GOBIERNO NACIONAL /3
(Millones de soles)

	2018												2019	
	ENE	FEB	MAR	ABR	MAY	JUN	JUL	AGO	SET	OCT	NOV	DIC	ENE	
GASTOS NO FINANCIEROS	19	27	23	27	23	35	48	54	36	29	27	49	21	GASTOS NO FINANCIEROS
A. GASTOS CORRIENTES	16	20	18	22	19	24	32	24	27	18	20	30	20	A. GASTOS CORRIENTES
1. Remuneraciones	9	8	9	9	9	9	9	8	7	7	8	9	9	1. Remuneraciones
2. Bienes y servicios	2	4	4	4	5	6	6	5	5	6	5	10	2	2. Bienes y servicios
3. Transferencias 1/	5	7	4	9	5	9	17	11	15	5	6	11	9	3. Transferencias 1/
B. GASTOS DE CAPITAL	2	7	5	5	4	11	16	31	9	11	8	19	1	B. GASTOS DE CAPITAL
1. Formación bruta de capital	2	7	5	5	4	10	16	31	8	11	8	19	1	1. Formación bruta de capital
2. Otros gastos de capital 2/	0	0	0	0	0	1	0	0	1	0	0	0	0	2. Otros gastos de capital 2/

1/ Incluye el pago de pensiones, donaciones, transferencias y otros gastos corrientes.

2/ Incluye donaciones y transferencias.

3/ Información actualizada al 31 de enero de 2019.

Fuente: MEF

Elaboración: BCRP, Sucursal Arequipa. Departamento de Estudios Económicos.



ANEXO 13

MOQUEGUA: GASTOS NO FINANCIEROS DEL GOBIERNO REGIONAL 3/
(Millones de soles)

	2018												2019	
	ENE	FEB	MAR	ABR	MAY	JUN	JUL	AGO	SET	OCT	NOV	DIC	ENE	
GASTOS NO FINANCIEROS	24	32	27	36	35	43	47	36	33	45	39	62	21	GASTOS NO FINANCIEROS
A. GASTOS CORRIENTES	21	22	21	23	23	30	35	26	24	26	27	40	21	A. GASTOS CORRIENTES
1. Remuneraciones	18	17	16	17	17	17	18	16	16	16	17	23	18	1. Remuneraciones
2. Bienes y servicios	2	4	5	5	5	10	8	8	6	8	9	13	1	2. Bienes y servicios
3. Transferencias 1/	1	1	1	2	1	3	8	2	1	1	2	3	2	3. Transferencias 1/
B. GASTOS DE CAPITAL	3	10	6	13	12	13	13	10	9	20	12	23	1	B. GASTOS DE CAPITAL
1. Formación bruta de capital	3	10	6	13	12	13	13	10	9	19	12	23	1	1. Formación bruta de capital
2. Otros gastos de capital 2/	0	0	0	0	0	0	0	0	0	1	0	0	0	2. Otros gastos de capital 2/

1/ Incluye el pago de pensiones, donaciones, transferencias y otros gastos corrientes.

2/ Incluye donaciones y transferencias.

3/ Información actualizada al 31 de enero de 2019.

Fuente: MEF

Elaboración: BCRP, Sucursal Arequipa. Departamento de Estudios Económicos.

ANEXO 14

MOQUEGUA: GASTOS NO FINANCIEROS DE LOS GOBIERNOS LOCALES 3/
(Millones de soles)

	2018												2019	
	ENE	FEB	MAR	ABR	MAY	JUN	JUL	AGO	SET	OCT	NOV	DIC	ENE	
GASTOS NO FINANCIEROS	7	15	27	21	23	24	43	27	28	32	30	71	5	GASTOS NO FINANCIEROS
A. GASTOS CORRIENTES	5	9	11	11	12	11	14	13	12	15	13	23	5	A. GASTOS CORRIENTES
1. Remuneraciones	3	3	3	3	3	3	5	3	3	4	3	5	3	1. Remuneraciones
2. Bienes y servicios	2	5	8	8	8	7	9	9	8	8	9	17	2	2. Bienes y servicios
3. Transferencias 1/	0	0	1	0	1	1	1	1	1	3	1	1	0	3. Transferencias 1/
B. GASTOS DE CAPITAL	2	7	15	10	11	13	29	15	16	17	17	48	0	B. GASTOS DE CAPITAL
1. Formación bruta de capital	2	7	15	10	11	13	29	15	16	17	17	48	0	1. Formación bruta de capital
2. Otros gastos de capital 2/	0	0	0	0	0	0	0	0	0	0	0	0	0	2. Otros gastos de capital 2/

1/ Incluye el pago de pensiones, donaciones, transferencias y otros gastos corrientes.

2/ Incluye donaciones y transferencias.

3/ Información actualizada al 31 de enero de 2019.

Fuente: MEF

Elaboración: BCRP, Sucursal Arequipa. Departamento de Estudios Económicos.



ANEXO 15

MOQUEGUA: CRÉDITOS
(Saldo en millones de soles)

ENTIDADES FINANCIERAS	2017	2018												
	DIC	ENE	FEB	MAR	ABR	MAY	JUN	JUL	AGO	SEP	OCT	NOV	DIC	
I. BANCO DE LA NACIÓN	45	46	47	47	48	48	48	48	48	48	48	47	47	I. BANCO DE LA NACIÓN
II. AGROBANCO	0	0	0	0	0	0	0	0	0	0	0	0	0	II. AGROBANCO
III. BANCA MÚLTIPLE	783	782	790	788	875	883	891	970	977	989	1004	1013	1023	III. BANCA MÚLTIPLE
IV. INST.NO BANCARIAS	355	355	359	363	367	372	376	380	382	387	391	399	407	IV. INST.NO BANCARIAS
Empresas Financieras	71	71	71	72	73	73	73	74	75	77	78	79	81	Empresas Financieras
Cajas Municipales	284	284	288	291	295	299	303	306	307	310	314	321	326	Cajas Municipales
TOTAL	1183	1183	1195	1198	1290	1303	1315	1398	1407	1423	1443	1460	1477	TOTAL
Moneda Nacional	808	809	817	824	914	927	938	1026	1032	1047	1057	1072	1092	Moneda Nacional
Moneda Extranjera	375	374	379	374	377	376	377	372	374	376	386	387	385	Moneda Extranjera

Fuente: SBS y AFP.

Elaboración: BCRP, Sucursal Arequipa. Departamento de Estudios Económicos.



ANEXO 16

MOQUEGUA: DEPÓSITOS
(Saldo en millones de soles)

ENTIDADES FINANCIERAS	2017	2018												
	DIC	ENE	FEB	MAR	ABR	MAY	JUN	JUL	AGO	SEP	OCT	NOV	DIC	
I. BANCO DE LA NACIÓN	186	183	181	177	177	178	176	183	186	187	185	185	188	I. BANCO DE LA NACIÓN
II. BANCA MÚLTIPLE	585	584	609	605	596	691	656	631	591	679	650	650	656	II. BANCA MÚLTIPLE
III. INSTIT. NO BANCARIAS	195	196	196	198	199	204	204	206	209	210	213	218	220	III. INSTIT. NO BANCARIAS
Empresas Financieras	14	14	14	14	15	16	16	17	17	17	17	18	19	Empresas Financieras
Cajas Municipales	181	182	182	184	184	188	188	189	192	193	196	200	202	Cajas Municipales
TOTAL	967	963	986	980	972	1073	1037	1021	987	1077	1048	1053	1065	TOTAL
Moneda Nacional	756	751	738	776	768	783	774	804	803	842	830	840	867	Moneda Nacional
Moneda Extranjera	211	212	247	204	204	290	263	217	184	235	218	214	198	Moneda Extranjera

Fuente: SBS y AFP.

Elaboración: BCRP, Sucursal Arequipa. Departamento de Estudios Económicos.

