

**BANCO CENTRAL DE RESERVA DEL PERU**

**SUCURSAL AREQUIPA**



**AREQUIPA: Síntesis de Actividad Económica**

**Noviembre 2019<sup>1</sup>**

**Departamento de Estudios Económicos**

---

<sup>1</sup> En el presente informe participaron Lizzie Jugo, Nilda Cabrera, Alberto Carrasco y Angel Frisancho.

## ÍNDICE

*Página*

<b>RESUMEN EJECUTIVO .....</b>	<b>3</b>
<b>I. ACTIVIDAD PRODUCTIVA.....</b>	<b>5</b>
1. Actividad primaria .....	5
1.1 Sector agropecuario .....	5
1.2 Sector pesca .....	7
1.3 Sector minería .....	8
2. Otros indicadores sectoriales .....	9
2.1 Sector manufactura .....	9
2.2 Sector construcción .....	10
2.3 Arribos a los establecimientos de hospedaje.....	11
<b>II. SECTOR EXTERNO.....</b>	<b>12</b>
1. Exportaciones .....	12
<b>III. CRÉDITO Y DEPÓSITOS .....</b>	<b>13</b>
1. Crédito .....	13
2. Depósitos.....	15
<b>IV. EJECUCIÓN DEL PRESUPUESTO DE GASTOS DEL GOBIERNO GENERAL .....</b>	<b>16</b>
1. Ejecución del gasto corriente no financiero.....	16
<b>V. ANEXOS.....</b>	<b>19</b>

## RESUMEN EJECUTIVO

---

### Principales hechos de importancia

- En noviembre, los sectores primarios registraron un resultado negativo. El sector **agropecuario** decreció 9,1 por ciento, en tanto que los sectores **minería** y **pesca** se contrajeron en 6,1 por ciento y 5,7 por ciento, respectivamente.
- Por su parte, los otros **indicadores económicos de la actividad económica** reportaron resultados mixtos. Los sectores que crecieron fueron **construcción** (0,3 por ciento) y los indicadores financieros como **créditos** y **depósitos** que se expandieron en 8,5 por ciento y 9,5 por ciento, respectivamente. Por otro lado, los sectores que se contrajeron fueron **manufactura** (-2,4 por ciento), **exportaciones** (-1,6 por ciento) y la **inversión pública** (-37,7 por ciento).

### Actividad primaria

- El **sector agropecuario** registró una contracción de 9,1 por ciento en el periodo interanual, debido a la menor producción del subsector agrícola (-14,8 por ciento), ante las menores áreas cosechadas de cultivos orientados al mercado interno (-17,1 por ciento); resultado que fue atenuado parcialmente por el leve incremento de la producción del subsector pecuario (0,6 por ciento). Entre enero y noviembre, el sector reporta una caída de 1,1 por ciento respecto al mismo periodo del año anterior, debido a la menor producción del subsector agrícola (-2,8 por ciento); resultado que fue contrarrestado parcialmente por el desempeño positivo del subsector pecuario (1,3 por ciento).
- El **sector pesca** se contrajo en 5,7 por ciento en el periodo interanual, ante la mayor extracción de especies marinas destinadas al consumo humano directo (-4,1 por ciento), básicamente relacionada a la línea de congelado. Entre enero y noviembre, el sector acumuló un crecimiento de 96,4 por ciento, debido al mayor desembarque de recursos marinos tanto para el consumo humano directo (23,3 por ciento) como para el consumo industrial (241,0 por ciento).
- El **sector minero**, registró una expansión de 6,1 por ciento en términos interanuales, explicado por los mayores volúmenes de producción de cobre (5,0 por ciento), molibdeno (20,6 por ciento), plomo (21,6 por ciento) y zinc (13,6 por ciento); mientras que, decreció la producción de oro (-0,1 por ciento) y plata (-45,2 por ciento), que contrarrestaron parcialmente el resultado final del sector. Entre enero y noviembre, el sector se contrajo 5,8 por ciento, como consecuencia de la menor extracción de cobre (-4,5 por ciento), oro (-17,0 por ciento) y plata (-50,6 por ciento).

### Otros indicadores de actividad económica

- El sector **manufactura** decreció 2,4 por ciento frente al periodo comparativo interanual, debido a la menor producción del subsector fabril no primario (-3,6 por ciento), por la reducción en la fabricación de hilaturas de fibras textiles (-35,7 por ciento) y productos lácteos (-29,6 por ciento), principalmente; mientras que, el sector fabril primario creció 3,5 por ciento, explicado por la mayor producción de cátodos de cobre (7,9 por ciento). En el periodo acumulado entre enero y noviembre, el sector fabril se redujo 3,3 por ciento, ante la menor producción del subsector no primario (-5,1 por ciento).
- Los **despachos de cemento**, orientados al mercado nacional, crecieron levemente 0,3 por ciento en el periodo interanual, totalizando una producción de 216 788 toneladas métricas. Entre enero y noviembre, los despachos se expandieron en 2,1 por ciento.
- El **arribo de turistas**, en setiembre, fue 214 949 visitantes, lo que significó un crecimiento de 40,2 por ciento en el periodo interanual, ante la mayor afluencia de turistas nacionales (58,0

por ciento), resultado que fue contrarrestado parcialmente por el menor arribo de turistas extranjeros (-1,8 por ciento). Entre enero y setiembre, el arribo de turistas sumó 1 593 429 visitantes, disminuyendo 9,6 por ciento con respecto al mismo periodo del año anterior.

- Las **exportaciones** regionales se contrajeron 1,6 por ciento en el periodo interanual, explicado por la menor demanda de productos no tradicionales (-28,3 por ciento), relacionado a productos agropecuarios, textiles y químicos, entre los principales. Por otro lado, se registró un leve incremento de los envíos de productos tradicionales (0,9 por ciento), principalmente por las mayores ventas de productos mineros. Entre enero y noviembre, las exportaciones se contrajeron 10,9 por ciento, debido a los menores despachos de productos tradicionales (-10,3 por ciento) y no tradicionales (-16,8 por ciento).
- El saldo de **créditos**, en el mes de noviembre, presentó una expansión de 8,5 por ciento en términos interanuales, impulsado por el crecimiento de los créditos dirigidos a empresas (6,6 por ciento) y a personas (11,0 por ciento). Asimismo, los **depósitos** también registraron un incremento de sus saldos en 9,5 por ciento, explicado principalmente por las mayores colocaciones en la modalidad de depósitos de ahorro (11,7 por ciento) y a plazo (11,0 por ciento).
- La **inversión pública** sumó S/ 137 millones, lo que significó una contracción real de 37,7 por ciento en el periodo interanual, ante la menor ejecución en los tres niveles de gobierno: Gobierno nacional (-36,6 por ciento), Gobierno regional (-26,1 por ciento) y Gobiernos locales (-46,6 por ciento). En el periodo acumulado al mes de noviembre, la inversión pública disminuyó 10,2 por ciento en términos reales.

**CUADRO N° 1**  
**OTROS INDICADORES DE ACTIVIDAD ECONÓMICA**  
(Variación % respecto a similar mes del año anterior)

	Jun.19	Jul.19	Ago.19	Sep.19	Oct.19	Nov.19
Producción industrial 1/	↓ -10,4	↓ -10,8	↓ -10,1	↓ -3,0	↑ 2,1	↓ -2,4
Despachos de cemento	↑ 1,3	↑ 3,4	↑ 4,9	↑ 6,1	↑ 13,8	↑ 0,3
Arribos a establecimientos de hospedaje	↓ -22,0	↑ 11,8	↑ 2,4	↑ 40,2	-	-
Exportaciones	↓ -21,7	↓ -24,9	↓ -37,5	↓ -14,5	↑ 17,8	↓ -1,6
Crédito total 2/	↑ 6,6	↑ 7,8	↑ 9,1	↑ 8,8	↑ 8,8	↑ 8,5
Depósitos 2/	↑ 12,8	↑ 11,3	↑ 11,1	↑ 8,4	↑ 8,8	↑ 9,5
Inversión Pública 1/	↑ 9,4	↑ 46,6	↓ -26,4	↓ -12,8	↓ -45,2	↓ -37,7

1/ En términos reales

2/ En términos nominales

Fuente: BCRP – Sucursal Arequipa, SBS, SUNAT y MEF.

## I. ACTIVIDAD PRODUCTIVA

### 1. Actividad primaria

#### 1.1 Sector agropecuario

- En el mes de noviembre, el **sector agropecuario** registró una contracción de 9,1 por ciento, debido a la menor producción observado en el subsector agrícola (-14,8 por ciento), por las menores áreas cosechadas de productos orientados al mercado interno (-17,1 por ciento); en contraste, aquellos cultivos destinados al mercado externo y agroindustria reportaron una mejora al crecer 3,3 por ciento. Por otro lado, la actividad pecuaria reportó un ligero crecimiento de 0,6 por ciento, ante resultados favorables de la producción avícola, principalmente. En el periodo acumulado a noviembre, la actividad agropecuaria se contrajo 1,1 por ciento, asociado al desempeño negativo del subsector agrícola (-2,8 por ciento), contrarrestado parcialmente por el resultado positivo del subsector pecuario (1,3 por ciento).

**CUADRO N° 2**  
**SECTOR AGROPECUARIO 1/**  
(Miles de toneladas)

Subsectores	Estructura Porcentual 2017 2/	Noviembre				Enero - Noviembre			
		2018	2019	Var.%	Contribución al crecimiento 3/	2018	2019	Var.%	Contribución al crecimiento 3/
<b>SECTOR AGRÍCOLA</b>	<b>59,9</b>			<b>-14,8</b>	<b>-9,4</b>			<b>-2,8</b>	<b>-1,7</b>
Orientada al mercado externo y agroindustria 2/	8,9			3,3	0,4			-3,9	-0,8
Alcachofa	3,3	5,2	4,1	-20,8	-0,7	64,1	47,8	-25,4	-1,0
Ají Paprika	1,3	0,0	0,0	-	-	7,4	7,5	2,0	0,0
Olivo	0,3	0,0	0,0	-	-	33,2	36,2	9,2	0,3
Orégano	1,0	0,4	0,1	-82,6	-0,8	3,7	2,5	-33,5	-0,3
Palta	0,8	0,5	0,0	-99,6	-0,2	20,1	22,3	11,0	0,1
Quinua	0,2	1,0	0,8	-13,4	-0,1	2,6	7,8	198,2	0,3
Vid	1,7	3,8	6,8	79,0	1,8	30,9	30,4	-1,9	0,0
Orientada al mercado interno 2/	51,0			-17,1	-15,1			-2,5	-1,9
Ajo	3,1	34,4	23,0	-33,3	-5,1	63,8	46,0	-27,9	-0,8
Alfalfa	12,2	216,8	202,1	-6,8	-0,7	2303,4	2314,6	0,5	0,1
Arroz	9,4	0,0	0,0	-	-	276,6	279,3	1,0	0,1
Arveja grano verde	0,4	1,1	1,2	3,3	0,0	11,5	12,7	10,5	0,0
Cebolla	10,0	27,9	46,2	65,7	4,2	358,9	351,1	-2,2	-0,2
Frijol grano seco	0,4	0,7	0,9	28,0	0,2	8,1	6,5	-20,5	-0,1
Maíz chala	3,4	75,6	68,0	-10,1	-0,3	777,0	792,6	2,0	0,1
Maíz choclo	0,8	3,6	3,6	-0,6	0,0	36,1	37,0	2,4	0,0
Maíz amiláceo	0,3	0,1	0,0	-58,5	0,0	7,1	7,2	1,4	0,0
Papa	6,2	71,8	39,4	-45,1	-6,1	302,5	288,1	-4,8	-0,3
Tomate	1,2	1,9	1,2	-35,7	-0,2	38,2	31,3	-18,0	-0,2
Trigo	0,3	5,0	3,6	-27,1	-0,5	7,9	6,4	-19,3	-0,1
Zanahoria	0,9	5,6	5,8	4,8	0,0	64,0	74,6	16,6	0,1
Zapallo	0,6	9,1	1,8	-79,8	-1,3	47,4	44,1	-7,0	-0,1
<b>SECTOR PECUARIO</b>	<b>40,1</b>			<b>0,6</b>	<b>0,2</b>			<b>1,3</b>	<b>0,5</b>
Carne de ave 4/	23,5	13,7	13,9	1,8	0,4	150,9	154,1	2,1	0,5
Carne de ovino 4/	0,3	0,2	0,2	8,5	0,0	1,9	2,0	4,3	0,0
Carne de porcino 4/	1,6	1,0	0,9	-2,3	0,0	10,5	10,4	-1,8	0,0
Carne de vacuno 4/	1,0	0,4	0,4	-3,7	0,0	5,1	5,1	-0,7	0,0
Fibra Alpaca	0,2	0,0	0,0	17,7	0,0	0,2	0,2	5,3	0,0
Huevos	1,4	1,5	1,6	4,0	0,1	14,9	16,3	9,2	0,2
Leche	11,9	30,3	29,6	-2,2	-0,2	332,3	328,7	-1,1	-0,1
<b>SECTOR AGROPECUARIO</b>	<b>100,0</b>			<b>-9,1</b>	<b>-9,1</b>			<b>-1,1</b>	<b>-1,1</b>

1/ Cifras preliminares.

2/ A precios de 2007.

3/ En base a la estructura de similar periodo de 2018.

4/ Peso Neto.

Fuente: Ministerio de Agricultura y Riego y Gerencia Regional de Agricultura y Riego - Arequipa.

Elaboración: BCRP - Sucursal Arequipa. Departamento de Estudios Económicos.

- La contracción del **subsector agrícola**, se explicó por la menor producción de cultivos orientados al mercado interno (-17,1 por ciento); contrariamente, los productos orientados al mercado externo y agroindustria se expandieron en 3,3 por ciento. En el primer caso, la caída de los cultivos destinados al mercado interno se debió a la menor siembra de productos como papa (-45,1 por ciento) especialmente en el Valle de Tambo, provincia de Islay y, en menor medida, en La Campiña de Arequipa; ajo (-33,3 por ciento), básicamente en el Valle de Tambo, provincia de Islay; zapallo (-79,8 por ciento) básicamente en la provincia de Camaná. En contraste, la expansión del grupo de cultivos destinados a la exportación estuvo asociada

a la mayor producción de vid (79,0 por ciento), especialmente en el distrito de La Joya, provincia de Arequipa; resultado atenuado por la menores cosechas de orégano (-82,6 por ciento), alcachofa (-20,8 por ciento), palta (-99,6 por ciento), y quinua (-13,4 por ciento).

- Entre los meses de enero a noviembre, la actividad agrícola se contrajo 2,8 por ciento, como resultado de las menores cosechas de cultivos dirigidos al mercado externo y agroindustria, tales como alcachofa (-25,4 por ciento), que es remplazado por otros cultivos en la Irrigación de Majes y La Campiña de Arequipa; y el orégano (-33,5 por ciento). En la misma línea, los productos para el mercado interno cayeron, principalmente ajo (-27,9 por ciento), papa (-4,8 por ciento), tomate (-18,0 por ciento) y cebolla (-2,2 por ciento), entre los más destacados.
- El **subsector pecuario** experimentó un crecimiento de 0,6 por ciento, por el incremento en la actividad avícola de carne (1,8 por ciento) y de huevos (4,0 por ciento), principalmente; resultado que fue atenuado parcialmente por la menor extracción de leche (-2,2 por ciento) y por la menor producción de carne de porcino (-2,3 por ciento) y vacuno (-3,7 por ciento). Entre enero y noviembre, el subsector registró un dinamismo similar, al crecer 1,3 por ciento, impulsado por la mayor producción de carne de ave (2,1 por ciento), huevos (9,2 por ciento), fibra de alpaca (5,3 por ciento) y carne de ovino (4,3 por ciento).

**CUADRO N° 3**  
**SUPERFICIE SEMBRADA 1/**  
(En hectáreas)

	Campaña agrícola 2/		Variación	
	2018/2019	2019/2020	Absoluta	Porcentual
<b>Cultivos Transitorios</b>	<b>32 964</b>	<b>30 607</b>	<b>- 2 357</b>	<b>-7,2</b>
Ajo	147	92	-55	-37,4
Arroz	13 387	11 832	-1 555	-11,6
Arveja grano verde	656	680	24	3,7
Cebolla	2 308	2 417	109	4,7
Frijol grano seco	82	64	-18	-22,0
Haba grano verde	715	674	-41	-5,7
Maiz Amiláceo	2 283	2 283	0	0,0
Maiz chala	5 024	4 960	-64	-1,3
Maiz choclo	63	60	-3	-4,8
Papa	2 173	2 018	-155	-7,1
Quinua	901	527	- 374	-41,5
Tomate	233	248	15	6,4
Zanahoria	840	716	-124	-14,8
Zapallo	700	587	-113	-16,1
Otros	3 452	3 449	-3	-0,1
<b>Cultivos Permanentes y Semipermanentes</b>	<b>2 769</b>	<b>1 623</b>	<b>-1146</b>	<b>-41,4</b>
Alcachofa	655	245	-410	-62,6
Alfalfa	1 462	1 216	- 246	-16,8
Caña de azúcar	3	3	0	0,0
Olivo	43	34	-9	-20,9
Palta	27	59	32	118,5
Vid	94	3	-91	-96,8
Otros	485	63	-422	-87,0
<b>Total</b>	<b>35 733</b>	<b>32 230</b>	<b>-3 503</b>	<b>-9,8</b>

1/ Cifras preliminares.

2/ De agosto a noviembre.

Fuente: Gerencia Regional de Agricultura y Riego - Arequipa.

Elaboración: BCRP - Sucursal Arequipa. Departamento de Estudios Económicos.

- Con respecto a la **campaña de siembras 2019/2020**, al mes de noviembre, se registraron un total de 32 230 hectáreas instaladas, lo que representó una contracción de 9,8 por ciento respecto a las áreas sembradas de la **campaña pasada (2018/2019)**. El desempeño negativo se explicó por las menores áreas sembradas de cultivos transitorios (-7,2 por ciento), especialmente arroz (-11,6 por ciento) y, en menor medida, quinua (-41,5 por ciento), papa (-7,1 por ciento) y zanahoria (-14,8 por ciento), entre otro. Asimismo, los cultivos permanentes y semipermanentes se contrajeron 41,4 por ciento, en especial la alcachofa (-62,6 por ciento), alfalfa (-16,8 por ciento) y, en menor grado, vid (-96,8 por ciento) y olivo (-20,9 por ciento).

## 1.2 Sector pesca

- En noviembre, la **actividad pesquera** decreció 5,7 por ciento con respecto al mismo mes del año anterior, debido a la menor extracción de recursos hidrobiológicos destinados al consumo humano directo (-4,1 por ciento), especialmente de su estado congelado (-56,7 por ciento). Asimismo, no se reportó desembarque de productos de consumo humano indirecto, como es la anchoveta para el consumo industrial.
- En el periodo acumulado al mes de noviembre, el **sector pesquero** registró un dinamismo favorable, al crecer 96,4 por ciento con respecto al mismo periodo del año anterior. Este resultado obedeció a la mayor extracción de anchoveta para el consumo industrial (241,0 por ciento), principalmente en los meses de enero, febrero, junio y octubre, acumulando más de 117 mil toneladas, provenientes de los puertos de Matarani, Ático, La Planchada y Mollendo. Del mismo modo, crecieron los desembarques de especies marinas destinadas al consumo humano directo (23,3 por ciento), tanto en su forma de fresco (24,5 por ciento) como de congelado (15,8 por ciento), principalmente por la mayor captura de pota, bonito, jurel, caballa, erizo, entre otras especies.

**CUADRO N° 4**  
**SECTOR PESCA 1/**  
(En toneladas)

	Noviembre			Enero - Noviembre		
	2018	2019	Var.%	2018	2019	Var.%
<b>Consumo Humano Directo</b>	<b>4 982</b>	<b>4 777</b>	<b>-4,1</b>	<b>21 691</b>	<b>26 745</b>	<b>23,3</b>
Fresco	4 402	4 526	2,8	18 761	23 353	24,5
Congelado	580	251	-56,7	2 930	3392	15,8
<b>Consumo Humano Indirecto</b>	<b>0</b>	<b>0</b>	<b>-</b>	<b>34 404</b>	<b>117 328</b>	<b>241,0</b>
<b>SECTOR PESCA 2/</b>			<b>-5,7</b>			<b>96,4</b>

1/ Cifras preliminares.

2/ A precios de 2007.

Fuente: PRODUCE y Gerencia de la Producción – Arequipa.

Elaboración: BCRP - Sucursal Arequipa. Departamento de Estudios Económicos.

- En noviembre, el **precio promedio internacional de la harina de pescado** fue de US\$ 1 430 por tonelada, lo que significó una contracción de 3,1 por ciento en el periodo interanual, y un nulo crecimiento en el periodo mensual.

**GRÁFICO N° 1**  
**COTIZACIÓN INTERNACIONAL DE HARINA DE PESCADO**  
(Hamburgo - US\$/TM)

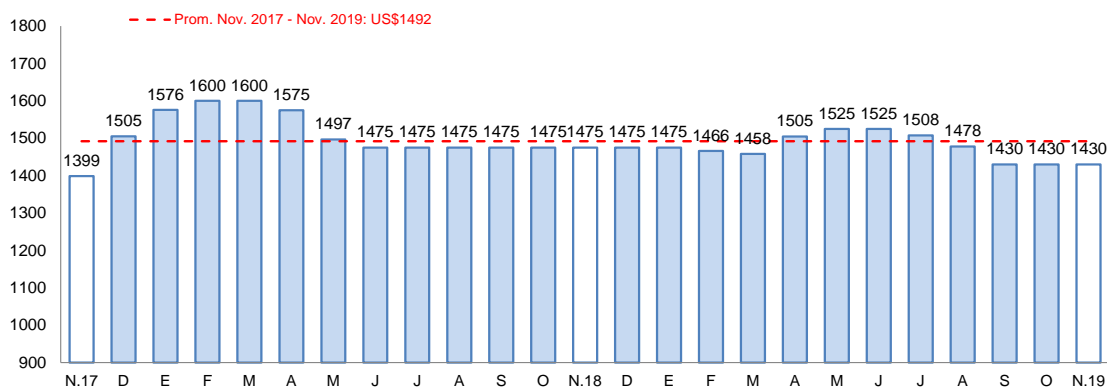

Fuente: Reuters y Bloomberg.

Elaboración: BCRP – Sucursal Arequipa. Departamento de Estudios Económicos.

### 1.3 Sector minería

- En noviembre, **la actividad minera** creció 6,1 por ciento en el periodo interanual, explicado por los mayores volúmenes de producción de cobre (5,0 por ciento) y molibdeno (20,6 por ciento), reportado por la Sociedad Minera Cerro Verde S.A.A; de igual forma, se reportó una mayor producción de plomo (21,6 por ciento) y zinc (13,6 por ciento), debido al mayor registro de producción de las empresas Minera Bateas y Compañía de Minas Buenaventura S.A.A, principalmente. Por otra parte, decrecieron la producción de oro (-0,1 por ciento) y plata (-45,2 por ciento), explicado por la menor recuperación de los minerales en el proceso de lixiviación reportado por la Compañía de Minas Buenaventura S.A.A. A nivel regional, Arequipa ocupó el segundo lugar en la producción de cobre a nivel nacional, representando el 19,0 por ciento de la producción total; mientras que, se posicionó como la tercera región en la producción aurífera del país, al aportar el 16,7 por ciento de la producción nacional.

**CUADRO N° 5  
SECTOR MINERÍA 1/**

(Variación % real respecto a similar periodo del año anterior)

Mineral	Estructura Porcentual 2017 2/	Noviembre			Enero - Noviembre				
		2018	2019	Var.%	Contribución al crecimiento 3/	2018	2019	Var.%	Contribución al crecimiento 3/
Cobre (TMF)	66,3	38 317	40 251	5,0	3,3	453 402	432 889	-4,5	-3,0
Oro (KGF)	11,4	1 717	1 715	-0,1	0,0	20 581	17 081	-17,0	-2,0
Plata (KGF)	2,4	21 701	11 901	-45,2	-1,2	271 281	133 895	-50,6	-1,4
Plomo (TMF)	0,9	1 816	2 207	21,6	0,2	19 835	23 668	19,3	0,2
Zinc (TMF)	1,6	2 958	3 359	13,6	0,3	33 304	34 397	3,3	0,1
Molibdeno (TMF)	17,5	921	1 111	20,6	3,5	11 477	11 691	1,9	0,3
<b>SECTOR MINERÍA 2/</b>	<b>100,0</b>			<b>6,1</b>	<b>6,1</b>			<b>-5,8</b>	<b>-5,8</b>

1/ Cifras preliminares.

2/ A precios de 2007.

3/ En base a la estructura de similar periodo de 2018.

Fuente: Ministerio de Energía y Minas.

Elaboración: BCRP - Sucursal Arequipa. Departamento de Estudios Económicos.

- Entre enero y noviembre, el **sector minero** decreció 5,8 por ciento con respecto al mismo periodo del año anterior, ante los menores niveles de producción de cobre (-4,5 por ciento) reportado por la Sociedad Minera Cerro Verde S.A.A; así como por la menor producción de oro (-17,0 por ciento) y plata (-50,6 por ciento), reportado por la Compañía de Minas Buenaventura S.A.A en sus unidades de Tambomayo y Orcopampa, principalmente. En contraste, la producción de plomo, zinc y molibdeno crecieron en 19,3 por ciento, 3,3 por ciento y 1,9 por ciento, respectivamente, atenuando parcialmente el resultado final del sector. A nivel de regiones, en el mismo periodo, Arequipa lidera la producción de cobre y molibdeno a nivel nacional, al concentrar el 19,4 y 43,2 por ciento de la producción total, respectivamente; en tanto que, mantiene el tercer lugar en la producción de oro, con una participación de 14,5 por ciento del total.

**GRÁFICO N° 2  
VARIACIÓN DE LA PRODUCCIÓN MINERA**

(Variación % real respecto a similar mes del año anterior)

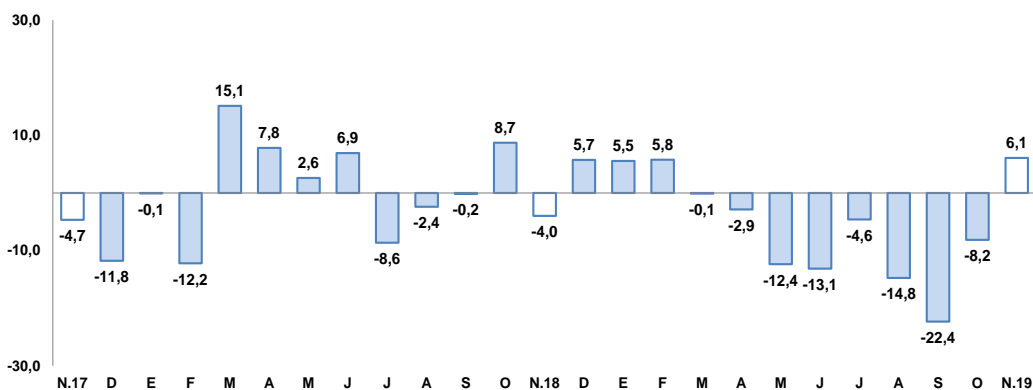

Fuente: Ministerio de Energía y Minas.

Elaboración: BCRP, Sucursal Arequipa, Departamento de Estudios Económicos.



- En el período acumulado al mes de noviembre, la inversión minera en la región alcanzó US\$ 366,6 millones, lo que significó una contracción de 9,0 por ciento frente a similar periodo del año anterior y una participación de 7,0 por ciento de la inversión minera a nivel nacional. Este resultado obedeció a la menor inversión realizada por la Sociedad Minera Cerro Verde S.A.A. que decreció en 5,0 por ciento, principalmente por la caída en los rubros equipamiento minero y otros.
- La **cotización internacional de los principales metales**, en noviembre, reportaron resultados en su gran mayoría a la baja. Los precios que reportaron una caída se registra al oro (US\$/oz.tr. 1 470), plata (US\$/oz.tr. 17), plomo (CUS\$/lb. 92) y zinc (CUS\$/lb. 110), que decrecieron en 1,7 por ciento, 2,8 por ciento, 7,5 por ciento y 1,1 por ciento, respectivamente; explicado por la desaceleración de la producción industrial de la República Popular de China, principalmente. Por otro lado, el cobre (US\$/TM 5 860) registró un alza de 1,8 por ciento.

## 2. Otros indicadores sectoriales

### 2.1 Sector manufactura

- Al finalizar el mes de noviembre, el **sector fabril** reportó una contracción de 2,4 por ciento respecto al período comparativo interanual, debido a la menor actividad del subsector no primario, que registró una caída del 3,6 por ciento. Sin embargo, se evidenció una mayor producción de cobre dentro de la manufactura primaria, la que presentó un crecimiento del 3,5 por ciento, contrarrestando parcialmente el resultado final del sector.

**CUADRO N° 6**  
**SECTOR MANUFACTURA 1/**  
(Variación % real respecto a similar período del año anterior)

Ramas de actividad	Estructura Porcentual 2017 2/	Noviembre		Enero - Noviembre	
		Var.%	Contribución al crecimiento 3/	Var.%	Contribución al crecimiento 3/
<b>MANUFACTURA PRIMARIA</b>	<b>14,8</b>	<b>3,5</b>	<b>0,6</b>	<b>6,4</b>	<b>1,0</b>
Conservas y congelado pescado	0,6	-60,3	-0,7	42,5	0,2
Harina y aceite de pescado	0,9	-	-	62,4	0,3
Productos de cobre	13,4	7,9	1,2	2,9	0,4
<b>MANUFACTURA NO PRIMARIA</b>	<b>85,2</b>	<b>-3,6</b>	<b>-3,0</b>	<b>-5,1</b>	<b>-4,3</b>
Productos lácteos	8,1	-29,6	-2,6	-17,1	-1,4
Molinería 4/	9,0	1,6	0,1	-1,4	-0,1
Cerveza y malta	18,0	6,3	1,2	-1,7	-0,3
Bebidas no alcohólicas	8,6	-2,4	-0,2	1,9	0,2
Hilatura de fibras textiles 4/	8,9	-35,7	-2,6	-28,8	-2,6
Prendas de vestir 4/	1,2	13,3	0,1	3,5	0,0
Pintura, barnices y lacas	0,5	-1,5	0,0	-14,3	-0,1
Fabricación productos plásticos 4/	1,1	21,0	0,2	17,0	0,2
Cemento	29,5	1,2	0,4	-1,0	-0,3
Lápices y conexos	0,2	172,8	0,4	112,1	0,2
<b>SECTOR MANUFACTURA</b>	<b>100,0</b>	<b>-2,4</b>	<b>-2,4</b>	<b>-3,3</b>	<b>-3,3</b>

1/ Cifras preliminares

2/ A precios de 1994

3/ En base a la estructura de similar período de 2018.

4/ Información proyectada de noviembre de 2019.

Fuente: Empresas industriales

Elaboración: BCRP, Sucursal Arequipa. Departamento de Estudios Económicos.

- La caída del **subsector fabril no primario** se asoció fundamentalmente a la menor producción de hilaturas de fibras textiles (-35,7 por ciento), productos lácteos (-29,6 por ciento) y bebidas no alcohólicas (-2,4 por ciento). En contraste, se registró un incremento en la fabricación de cemento (1,2 por ciento), cerveza y malta (6,3 por ciento) y lápices y conexos (172,8 por ciento), entre los principales productos.
- De otro lado, el mayor dinamismo registrado en la **manufactura primaria** se debió a la mayor elaboración de productos de cobre (7,9 por ciento); en tanto que, se registró una

menor producción de conservas y congelado de pescado (-60,3 por ciento) y una nula producción de harina y aceite de pescado.

- En el periodo acumulado entre enero y noviembre, la producción manufacturera acumuló una contracción de 3,3 por ciento. Al respecto, en dicho período, el subsector fabril no primario reportó una caída de 5,1 por ciento, como resultado de la menor producción de hilaturas de fibras textiles (-28,8 por ciento), productos lácteos (-17,1 por ciento), cervezas y malta (-1,7 por ciento) y cemento (-1,0 por ciento), entre otros. Sin embargo, el subsector primario mostró un crecimiento de 6,4 por ciento, impulsado por la mayor producción de cátodos de cobre (2,9 por ciento), harina y aceite de pescado (62,4 por ciento) y de conservas y congelado de pescado (42,5 por ciento), lo que atenuó parcialmente el resultado final del sector.

**GRAFICO N° 3**  
**VARIACIÓN DE LA MANUFACTURA**  
(Variación % real respecto a similar mes del año anterior)

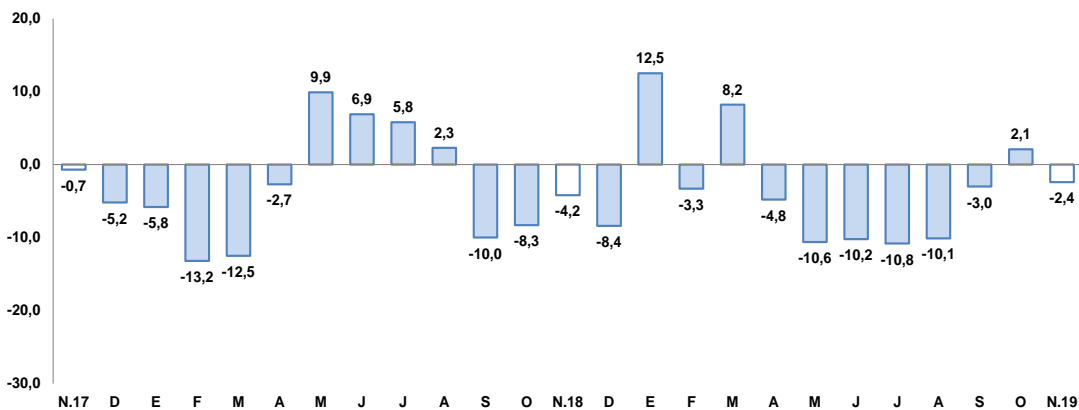

Fuente: BCRP, Sucursal de Arequipa. Con base a la información de las empresas industriales.  
Elaboración: BCRP, Sucursal Arequipa, Departamento de Estudios Económicos.

## 2.2 Sector construcción

- Al finalizar el mes de noviembre, los **despachos de cemento** dirigidos al mercado interno registraron una producción de 216 788 toneladas métricas, lo que representó un crecimiento de 0,3 por ciento respecto a similar período del año anterior.

**GRAFICO N° 4**  
**VARIACIÓN DEL SECTOR CONSTRUCCIÓN**  
(Variación % real respecto a similar mes del año anterior)

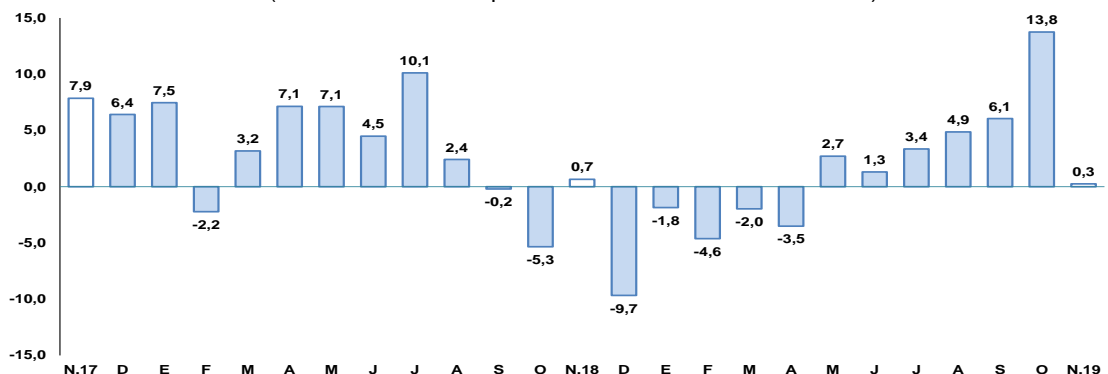

Fuente: Empresas Industriales  
Elaboración: BCRP, Sucursal Arequipa, Departamento de Estudios Económicos.

- Respecto al periodo acumulado entre enero y noviembre, los despachos de cemento orientados al mercado nacional alcanzaron a 2 181 486 toneladas métricas, acumulando una expansión de 2,1 por ciento frente al nivel registrado en el año anterior.

### 2.3 Arribos a los establecimientos de hospedaje

- En setiembre, el **arribo de turistas** a la región alcanzó a 214 949 visitantes, lo que representó un crecimiento del 40,2 por ciento en el periodo interanual, vinculado a la mayor afluencia de turistas nacionales (58,0 por ciento), resultado que fue atenuado parcialmente por el menor flujo de turistas extranjeros (-1,8 por ciento). Respecto a su procedencia, el mayor flujo de turistas nacionales fue principalmente de Lima y Callao (20,8 por ciento), Puno (8,5 por ciento) y Cusco (5,4 por ciento); mientras que, en el caso de los turistas extranjeros, fundamentalmente de Francia (14,5 por ciento), España (10,7 por ciento), Alemania (8,8 por ciento), Inglaterra (7,9 por ciento) y Estados Unidos de América (6,9 por ciento). El **promedio de permanencia** de turistas nacionales y extranjeros fue de 1,28 y 1,61 días, respectivamente.

**GRAFICO N° 5**  
**VARIACIÓN DE ARRIBOS A ESTABLECIMIENTOS DE HOSPEDAJE**  
(Variación % respecto a similar mes del año anterior)

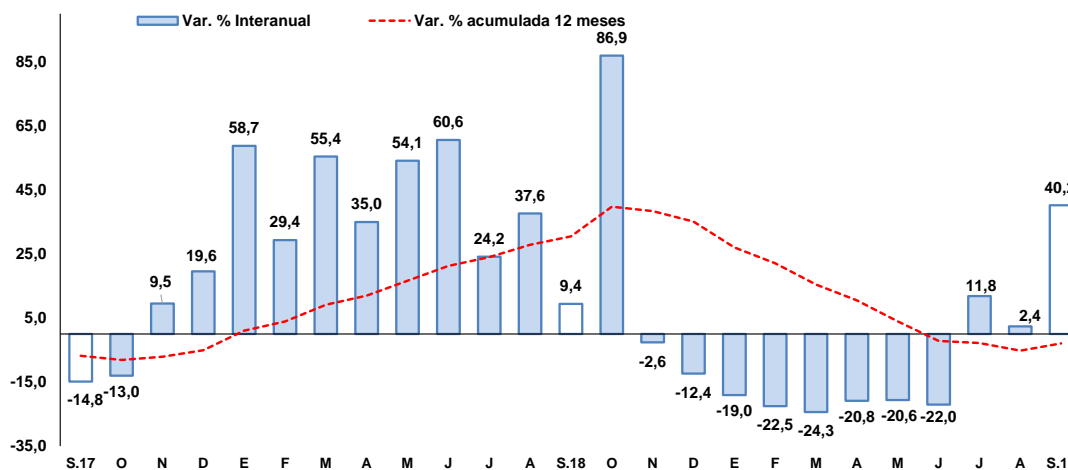

Fuente: Encuesta Mensual a Establecimientos de Hospedaje- MINCETUR.  
Elaboración: BCRP, Sucursal Arequipa, Departamento de Estudios Económicos.

- En el periodo acumulado entre enero y setiembre, el arribo de turistas sumó 1 583 429 visitantes, registrando una contracción de 9,6 por ciento respecto al mismo periodo de 2018, ante la menor afluencia de turistas nacionales (-13,5 por ciento), resultado que fue contrarrestado por las mayores visitas de turistas extranjeros (8,3 por ciento).
- En setiembre, las visitas al Monasterio de Santa Catalina aumentaron en 3,0 por ciento en el periodo interanual, resultado impulsado por la mayor afluencia de turistas extranjeros (4,3 por ciento); sin embargo, se registró una menor afluencia de turistas nacionales (0,3 por ciento). De otro lado, en el mes de agosto, las visitas al Cañón del Colca registraron una caída de 13,1 por ciento frente a similar período del año anterior, debido al menor flujo de turistas nacionales (-15,5 por ciento) y extranjeros (-11,2 por ciento).

## II. SECTOR EXTERNO

### 1. Exportaciones

- En el mes de noviembre, las **exportaciones** sumaron US\$ 446,2 millones, registrando una reducción de 1,6 por ciento en el periodo interanual, explicado por los menores embarques de productos no tradicionales (-28,3 por ciento), relacionado a productos agropecuarios (-1,1 por ciento), como alcachofa, uvas, orégano, flores, paprika, entre otros; textiles (-33,9 por ciento), tales como prendas de vestir, tejidos, hilados y fibras; químicos (-42,0 por ciento) como productos químicos inorgánicos y carmín de cochinilla, entre otros; y mineros no metálicos (-49,9 por ciento), como cemento y abonos; entre los principales. Por otro lado, se registró un leve crecimiento de los envíos de productos tradicionales (0,9 por ciento), relacionado a productos mineros (0,8 por ciento), como cobre y molibdeno; además de productos pesqueros (35,7 por ciento), como aceite de pescado.
- Entre enero y noviembre, las **exportaciones** regionales totalizaron US\$ 4 236,3 millones lo que significó una contracción de 10,9 por ciento con respecto al mismo periodo del año anterior, ante los menores embarques tanto de productos tradicionales (-10,3 por ciento) como no tradicionales (-16,8 por ciento). En el primer caso, se explicó por los menores envíos de productos mineros (-10,0 por ciento), como cobre, oro, plata y zinc; pesqueros (-40,3 por ciento), por la menor venta de harina de pescado; y productos agrícolas (-17,2 por ciento). En tanto que, en el segundo caso, se debió a la menor demanda de productos textiles (-23,2 por ciento), tales como, hilados, fibras, prendas de vestir y tejidos; agropecuarios (-16,1 por ciento), como alcachofas, ajos, aceitunas, cebollas, uvas, granadas, mandarinas, quinua y ají paprika, entre otros; químicos (-9,4 por ciento), como carmín de cochinilla; y minerales no metálicos (-39,7 por ciento), tales como cemento, abonos y artículos de vidrio; entre los principales.

**CUADRO Nº 8**  
**AREQUIPA: EXPORTACIONES POR GRUPO DE PRODUCTOS 1/**  
(Valor FOB en millones de US\$)

TIPO	Noviembre			Enero-Noviembre		
	2018	2019	Var.%	2018	2019	Var.%
<b>PRODUCTOS TRADICIONALES</b>	<b>415,6</b>	<b>419,1</b>	<b>0,9</b>	<b>4 304,9</b>	<b>3 861,5</b>	<b>-10,3</b>
Pesqueros	0,6	0,9	35,7	34,6	20,6	-40,3
Agrícolas	0,4	0,3	-29,8	6,1	5,1	-17,2
Mineros	414,5	418,0	0,8	4 264,2	3 835,7	-10,0
Petróleo y derivados	0,0	0,0	-	0,0	0,0	64,3
<b>PRODUCTOS NO TRADICIONALES</b>	<b>37,8</b>	<b>27,1</b>	<b>-28,3</b>	<b>450,7</b>	<b>374,8</b>	<b>-16,8</b>
Agropecuarios	10,9	10,7	-1,1	123,1	103,3	-16,1
Pesqueros	0,7	1,2	64,4	10,8	10,8	0,6
Textiles	14,3	9,5	-33,9	210,7	161,8	-23,2
Maderas y papeles y sus derivados	0,0	0,0	-8,2	0,4	0,3	-38,6
Químicos	6,2	3,6	-42,0	56,5	51,2	-9,4
Minerales no metálicos	2,2	1,1	-49,9	24,7	14,9	-39,7
Sidero-metalúrgicos	2,2	0,1	-96,7	14,5	22,0	52,0
Metal-mecánicos	0,9	0,6	-34,3	7,4	8,3	11,5
Otros	0,4	0,3	-25,7	2,5	2,1	-16,5
<b>TOTAL EXPORTACIONES</b>	<b>453,3</b>	<b>446,2</b>	<b>-1,6</b>	<b>4 755,6</b>	<b>4 236,3</b>	<b>-10,9</b>

1/ Cifras preliminares.

Fuente: SUNAT.

Elaboración: BCRP - Sucursal Arequipa. Departamento de Estudios Económicos.

- Entre enero y noviembre, los **principales países de destino** de las exportaciones regionales, se concentraron en cuatro países, que en conjunto demandaron 76,3 por ciento del valor total exportado. En primer lugar se ubicó la República Popular China (50,0 por ciento), seguido de Japón (9,8 por ciento), Estados Unidos (8,2 por ciento) e India (8,2 por ciento). A nivel de los principales productos, a la República Popular China y a Japón, se vendieron principalmente minerales de cobre y sus concentrados (87,7 por ciento y 92,5 por ciento, respectivamente); a

Estados Unidos se vendieron minerales de molibdeno y sus concentrados (76,7 por ciento); y a la India, se embarcaron oro en las demás formas en bruto (73,6 por ciento).

- A nivel de los **principales productos**, entre enero y noviembre, se embarcaron principalmente productos mineros, que concentraron el 89,4 por ciento del valor total exportado. En primer lugar se ubicó a los minerales de cobre y sus concentrados (57,0 por ciento), enviados principalmente a la República Popular China (77,0 por ciento) y Japón (16,0 por ciento); seguido por oro en las demás formas en bruto (17,7 por ciento), destinados a la India (34,0 por ciento), Suiza (23,7 por ciento) y Emiratos Árabes (23,5 por ciento), entre otros; y los minerales de molibdeno y sus concentrados (6,6 por ciento), destinado básicamente a los Estados Unidos de América (96,2 por ciento).

### III. CRÉDITOS Y DEPÓSITOS

#### 1. Crédito

- Al finalizar noviembre, el saldo de **los créditos** en la región totalizó S/ 12 128 millones, lo que representó un crecimiento de 8,5 por ciento frente a su comparativo interanual. Según el tipo de instituciones, el Banco de la Nación colocó el 2,2 por ciento del total de créditos y tuvo una caída en sus saldos de 4,1 por ciento; los saldos de Agrobanco representaron el 0,1 por ciento del total y registraron una caída del 25,5 por ciento; la Banca Múltiple participó del 63,6 por ciento de las operaciones y mostró un aumento en sus saldos de 9,0 por ciento; en tanto que, las Instituciones no bancarias capturaron el 34,1 por ciento de los créditos y expandieron sus saldos en un 8,5 por ciento, impulsados por el mayor dinamismo en las colocaciones de las Cajas Municipales (7,7 por ciento) y las Financieras (7,9 por ciento).

**CUADRO N° 9**  
**CREDITO DIRECTO**  
(Saldos en millones de soles)

	Estructura %	Noviembre		Var.% Nominal
	Nov-19	2018	2019	Nov-19 / Nov-18
<b>Banco de la Nación 1/</b>	<b>2,2</b>	<b>277</b>	<b>266</b>	<b>-4,1</b>
<b>Agrobanco 2/</b>	<b>0,1</b>	<b>19</b>	<b>14</b>	<b>-25,5</b>
<b>Banca múltiple</b>	<b>63,6</b>	<b>7 076</b>	<b>7 714</b>	<b>9,0</b>
<b>Instituciones no bancarias</b>	<b>34,1</b>	<b>3 809</b>	<b>4 133</b>	<b>8,5</b>
Financieras	10,7	1 208	1 302	7,9
Cajas Municipales	22,3	2 506	2 700	7,7
Cajas Rurales	0,9	80	111	39,8
Edpymes	0,2	16	20	25,9
Arrendamiento Financiero	0,0	0	0	-
<b>TOTAL</b>	<b>100,0</b>	<b>11 181</b>	<b>12 128</b>	<b>8,5</b>
<b>Empresas</b>	57,6	6 547	6 981	6,6
<b>Personas</b>	42,4	4 635	5 147	11,0
Consumo	26,6	2 872	3 223	12,3
Hipotecario	15,9	1 763	1 923	9,1
MN	89,3	9 748	10 831	11,1
ME	10,7	1 433	1 297	-9,5
ME (Millo.US\$)		424	382	-9,9

1/ Considera sólo los créditos de consumo e hipotecario.

2/ No considera los créditos a las demás empresas del sistema financiero.

Fuente: SBS y AFP.

Elaboración: BCRP, Sucursal Arequipa, Departamento de Estudios Económicos.

- Según el **tipo de moneda**, los créditos colocados en moneda local representaron el 89,3 por ciento del total de operaciones, reportando un crecimiento de 11,1 por ciento en el período comparativo interanual; en tanto que, el 10,7 por ciento de las operaciones fueron



canalizadas en moneda extranjera, las que registraron una caída del 9,5 por ciento. De esta manera, en noviembre, el **coeficiente de dolarización** fue de 10,7 por ciento, ubicándose en 2,1 puntos porcentuales por debajo del valor alcanzado en el mismo mes del año anterior.

- De acuerdo a la **modalidad de crédito**, las colocaciones orientadas al sector empresarial representaron el 57,6 por ciento del total de operaciones y sus saldos tuvieron un crecimiento de 6,6 por ciento frente a su comparativo interanual; en tanto que, los créditos dirigidos a las personas participaron del 42,4 por ciento restante, mostrando un incremento en sus saldos del 11,0 por ciento y, al interior de ellos, se registraron crecimientos en los créditos de consumo y los préstamos hipotecarios de 12,3 y 9,1 por ciento, respectivamente.

**GRAFICO N° 7**  
**VARIACIÓN DEL CREDITO DIRECTO**  
(Var. % respecto a similar mes del año anterior)

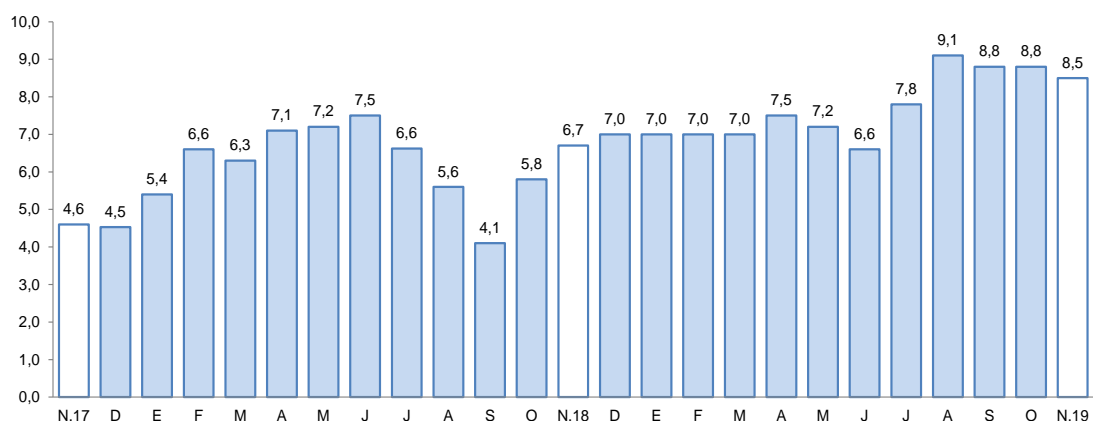

Fuente: Superintendencia de Banca, Seguros y AFPs.  
Elaboración: BCRP, Sucursal Arequipa, Departamento de Estudios Económicos.

- En el mes de octubre, la **tasa de morosidad** fue de 4,4 por ciento, situándose en 0,1 puntos porcentuales por debajo del nivel registrado en el mismo mes del año anterior. Las instituciones que registraron un mayor nivel de morosidad fueron Agrobanco (56,7 por ciento), las Cajas Rurales de Ahorro y Crédito (8,4 por ciento) y las Cajas Municipales (6,6 por ciento); en tanto que, las Empresas Financieras presentaron una tasa de 4,1 por ciento, las EDPYMES alcanzaron al 3,9 por ciento, la Banca Múltiple a 3,7 por ciento y el Banco de la Nación registró una morosidad de 1,2 por ciento.

**GRAFICO N° 8**  
**TASA DE MOROSIDAD 1/**  
(Porcentaje)

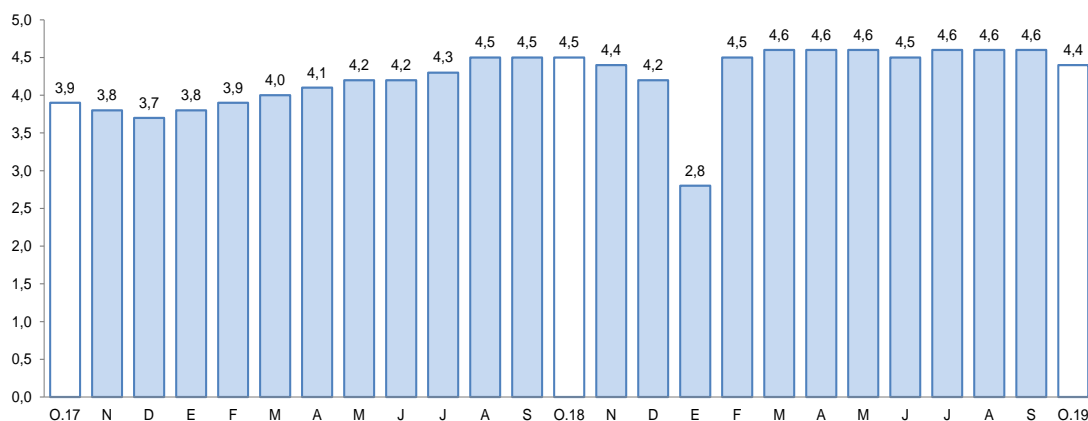

1/ Morosidad = (créditos vencidos + créditos en cobranza judicial) / colocaciones brutas.  
Fuente: Superintendencia de Banca, Seguros y AFPs.  
Elaboración: BCRP, Sucursal Arequipa, Departamento de Estudios Económicos.

## 2. Depósitos

- Al finalizar el mes de noviembre, el saldo de **depósitos** en la región ascendió a S/ 10 854 millones, lo que significó una expansión de 9,5 por ciento en el período comparativo interanual. Según el tipo de institución, el Banco de la Nación participó del 6,6 por ciento de las captaciones y sus saldos se incrementaron en 7,0 por ciento; las operaciones de la Banca Múltiple representaron el 55,9 por ciento del total y reportaron un crecimiento en sus saldos de 6,0 por ciento; las Instituciones no Bancarias canalizaron el 37,6 por ciento restante y alcanzaron un alza de 15,7 por ciento, donde las Cajas Municipales y las Financieras evidenciaron incrementos en sus saldos de 14,9 y 22,0 por ciento, respectivamente.

**CUADRO N° 10**  
**DEPÓSITOS**  
(Saldos en millones de soles)

	Estructura % Nov-19	Noviembre		Var.% Nominal Nov-19 / Nov-18
		2018	2019	
<b>Banco de la Nación</b>	<b>6,6</b>	<b>665</b>	<b>712</b>	<b>7,0</b>
<b>Banca múltiple</b>	<b>55,9</b>	<b>5 724</b>	<b>6 065</b>	<b>6,0</b>
<b>Instituciones no bancarias</b>	<b>37,6</b>	<b>3 524</b>	<b>4 077</b>	<b>15,7</b>
Financieras	4,9	437	533	22,0
Cajas Municipales	32,1	3 032	3 484	14,9
Cajas Rurales	0,6	55	60	8,9
<b>TOTAL</b>	<b>100,0</b>	<b>9 914</b>	<b>10 854</b>	<b>9,5</b>
Vista	16,5	1 777	1 792	0,8
Ahorro	41,7	4 053	4 528	11,7
A plazo	41,8	4 084	4 534	11,0
MN	77,9	7 540	8 458	12,2
ME	22,1	2 374	2 396	0,9
ME (Mill. US\$)		702	705	0,4

Fuente: SBS y AFP

Elaboración: BCRP, Sucursal Arequipa, Departamento de Estudios Económicos.

- Según **tipo de moneda**, el 77,9 por ciento del total de operaciones fueron realizadas con moneda nacional, registrando un crecimiento de 12,2 por ciento; en tanto que, los depósitos realizados en moneda extranjera representaron el 22,1 por ciento restante y mostraron un ligero crecimiento de 0,9 por ciento frente a su comparativo interanual. De esta manera, el **coeficiente de dolarización** alcanzó al 22,1 por ciento, cifra que se ubicó en 1,9 puntos porcentuales por debajo del valor registrado en noviembre de 2018.

**GRAFICO N° 9**  
**VARIACIÓN DE LOS DEPÓSITOS**  
(Var. % respecto a similar mes del año anterior)

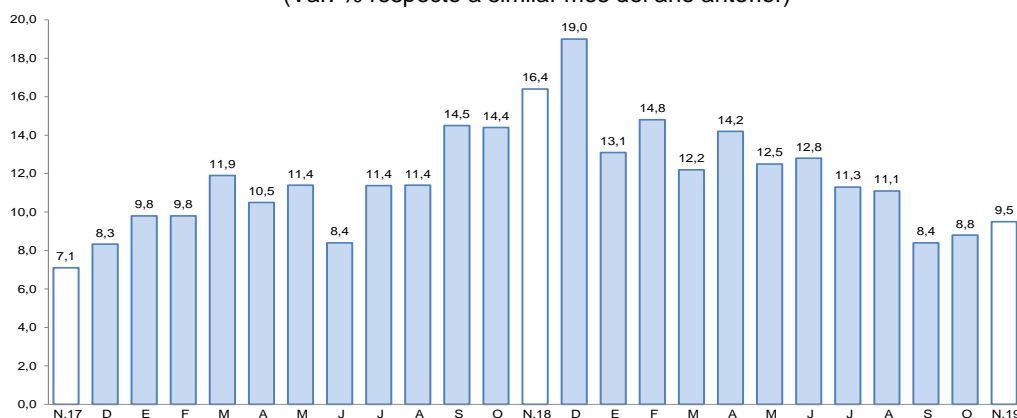

Fuente: Superintendencia de Banca, Seguros y AFP.

Elaboración: BCRP, Sucursal Arequipa, Departamento de Estudios Económicos.

- De acuerdo a la **modalidad de captación**, los depósitos a plazo representaron el 41,8 por ciento y tuvieron un crecimiento de 11,0 por ciento; seguido de los depósitos de ahorro, que participaron del 41,7 por ciento de las operaciones y mostraron un incremento de 11,7 por ciento; y por último, los depósitos a la vista representaron el 16,5 por ciento restante y crecieron un 0,8 por ciento frente a similar período del año anterior.
- El ratio **colocaciones/depósitos**, en el mes de noviembre, alcanzó a 1,12, encontrándose ligeramente por debajo del valor registrado en el mismo mes del año anterior (1,13).

#### IV. EJECUCIÓN DEL PRESUPUESTO DE GASTOS DEL GOBIERNO GENERAL

##### 1. Ejecución del gasto corriente no financiero

- En noviembre, el **gasto corriente** sumó S/ 318 millones, lo que significa un incremento real de 16,7 por ciento en el periodo interanual, explicado por el mayor gasto del Gobierno nacional (36,6 por ciento) y del Gobierno regional (5,0 por ciento); mientras que los Gobiernos locales registraron una caída de 3,4 por ciento.

CUADRO N°11  
AREQUIPA: EJECUCION DEL GASTO CORRIENTE NO FINANCIERO 1/ 2/  
(Millones de soles)

	Noviembre			Enero - Noviembre		
	2018	2019	Var.% real	2018	2019	Var.% real
<b>I. GASTOS CORRIENTES</b>	<b>268</b>	<b>318</b>	<b>16,7</b>	<b>2 989</b>	<b>3 228</b>	<b>5,7</b>
<b>Gobierno nacional</b>	<b>111</b>	<b>155</b>	<b>36,6</b>	<b>1 366</b>	<b>1 559</b>	<b>11,7</b>
<b>Gobierno regional</b>	<b>109</b>	<b>117</b>	<b>5,0</b>	<b>1 142</b>	<b>1 189</b>	<b>2,0</b>
<b>Gobiernos locales</b>	<b>47</b>	<b>47</b>	<b>-3,4</b>	<b>482</b>	<b>480</b>	<b>-2,5</b>
<b>Remuneraciones</b>	<b>135</b>	<b>159</b>	<b>15,7</b>	<b>1 522</b>	<b>1 655</b>	<b>6,4</b>
Gobierno nacional	51	63	22,0	620	676	6,6
Gobierno regional	69	79	12,0	745	804	5,6
Gobiernos locales	15	17	11,1	157	175	9,4
<b>Bienes y Servicios</b>	<b>78</b>	<b>82</b>	<b>3,1</b>	<b>737</b>	<b>816</b>	<b>8,4</b>
Gobierno nacional	27	34	22,4	275	372	32,3
Gobierno regional	23	22	-4,4	174	174	-2,4
Gobiernos locales	28	26	-9,5	287	270	-8,0
<b>Transferencias 1/</b>	<b>54</b>	<b>77</b>	<b>38,6</b>	<b>730</b>	<b>757</b>	<b>1,5</b>
Gobierno nacional	33	57	71,3	470	511	6,4
Gobierno regional	17	16	-10,7	223	212	-6,8
Gobiernos locales	4	4	-13,0	38	35	-9,9
<b>II. FORMACIÓN BRUTA DE CAPITAL</b>	<b>215</b>	<b>137</b>	<b>-37,7</b>	<b>1 391</b>	<b>1 274</b>	<b>-10,2</b>
<b>Gobierno nacional</b>	<b>28</b>	<b>18</b>	<b>-36,6</b>	<b>234</b>	<b>348</b>	<b>45,7</b>
<b>Gobierno regional</b>	<b>80</b>	<b>60</b>	<b>-26,1</b>	<b>431</b>	<b>382</b>	<b>-13,1</b>
<b>Gobiernos locales</b>	<b>107</b>	<b>58</b>	<b>-46,6</b>	<b>726</b>	<b>544</b>	<b>-26,5</b>
<b>III OTROS GASTOS DE CAPITAL 2/</b>	<b>0</b>	<b>0</b>	<b>-81,4</b>	<b>49</b>	<b>34</b>	<b>-32,0</b>
<b>GASTO NO FINANCIERO TOTAL (I+II+III)</b>	<b>483</b>	<b>455</b>	<b>-7,6</b>	<b>4 429</b>	<b>4 536</b>	<b>0,3</b>
<b>Gobierno nacional</b>	<b>140</b>	<b>173</b>	<b>21,4</b>	<b>1 604</b>	<b>1 913</b>	<b>16,6</b>
<b>Gobierno regional</b>	<b>189</b>	<b>177</b>	<b>-8,1</b>	<b>1 601</b>	<b>1 598</b>	<b>-2,3</b>
<b>Gobiernos locales</b>	<b>154</b>	<b>105</b>	<b>-33,2</b>	<b>1 223</b>	<b>1 026</b>	<b>-17,9</b>

1/ Información actualizada al 30 de noviembre de 2019.

2/ Comprende el gasto en remuneraciones, bienes y servicios y pensiones.

Fuente: MEF.

Elaboración: BCRP, Sucursal Arequipa. Departamento de Estudios Económicos.



- En cuanto a rubros, **Remuneraciones** registró un incremento de 15,7 por ciento, a causa de mayores desembolsos en los tres niveles de gobierno: Gobierno nacional (22,0 por ciento), Gobierno regional (12,0 por ciento) y Gobiernos locales (11,1 por ciento); de igual forma, el gasto en **Bienes y Servicios** creció 3,1 por ciento, proveniente del mayor desembolso del Gobierno nacional (22,4 por ciento); no obstante, el gasto del Gobierno regional y de los Gobiernos locales cayó 4,4 por ciento y 9,5 por ciento, respectivamente. Las **Transferencias** también registraron un incremento de 38,6 por ciento, principalmente por el mayor gasto del Gobierno nacional (71,3 por ciento), resultado atenuado parcialmente por los menores desembolsos del Gobierno regional (-10,7 por ciento) y los Gobiernos locales (-13,0 por ciento).
- En el periodo acumulado a noviembre, **el gasto corriente** fue de S/ 3 228 millones, lo que significó una evolución real de 5,7 por ciento respecto al mismo periodo del 2018; impulsado por el gasto del Gobierno nacional (11,7 por ciento) y del Gobierno regional (2,0 por ciento); en tanto que, el gasto de los Gobiernos locales disminuyó 2,5 por ciento.
- Por rubros, el desembolso en **Remuneraciones** creció 6,4 por ciento, por mayores gastos del Gobierno nacional (6,6 por ciento), Gobierno regional (5,6 por ciento) y Gobiernos locales (9,4 por ciento). En cuanto a **Bienes y Servicios**, el gasto creció 8,4 por ciento debido al mayor desembolso del Gobierno nacional (32,3 por ciento), pese a que el gasto del Gobierno regional y Gobiernos locales cayó en 2,4 por ciento y 8,0 por ciento, respectivamente. De igual forma, las Transferencias se incrementaron en 1,5 por ciento, explicado por el mayor desembolso del Gobierno nacional (6,4 por ciento), resultado que fue atenuado parcialmente por el menor gasto del Gobierno regional (-6,8 por ciento) y de los Gobiernos locales (-9,9 por ciento).
- En noviembre, la **inversión pública (formación bruta de capital)** sumó S/ 137 millones, lo que representó un decremento real de 37,7 por ciento en el periodo interanual, resultado que obedeció a la menor ejecución en los tres niveles de gobierno: Gobierno nacional (-36,6 por ciento), Gobierno regional (-26,1 por ciento) y Gobiernos locales (-46,6 por ciento). Entre enero y noviembre, la inversión se contrajo 10,2 por ciento en términos reales por el menor dinamismo de los Gobiernos locales (-26,5 por ciento) y Gobierno regional (-13,1 por ciento); mientras el gasto del Gobierno nacional se expandió 45,7 por ciento, atenuando parcialmente el resultado final.
- El avance de la inversión pública a noviembre fue de 54,9 por ciento del PIM; resultado de la ejecución de 55,8 por ciento del Gobierno nacional, el avance de 57,3 por ciento que reportó el Gobierno regional y los Gobiernos locales que ejecutaron el 52,9 por ciento.

**GRAFICO N° 10**  
**AREQUIPA: VARIACIÓN DE LA INVERSIÓN PÚBLICA**  
(Variación % real)

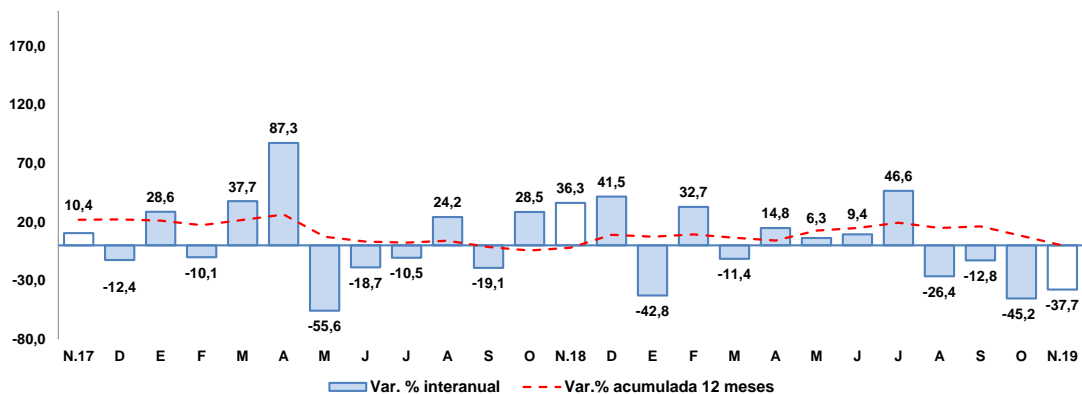

Fuente: MEF.

Elaboración: BCRP, Sucursal Arequipa, Departamento de Estudios Económicos.



- Los principales proyectos ejecutados en los tres niveles de gobierno, en noviembre, fueron:

En el **Gobierno nacional**:

- Ampliación de la capacidad de albergue y construcción de áreas complementarias en el Complejo Penitenciario de Arequipa; con una inversión de S/ 4,8 millones.
- Ampliación y mejoramiento de la Escuela Técnico Superior PNP – Arequipa; con un monto de inversión de S/ 2,2 millones.
- Adquisición de equipamiento para el Establecimiento de Salud Hospital Regional PNP Arequipa; por S/ 1,6 millones.
- Mejoramiento de los servicios del comedor universitario de la Universidad Nacional de San Agustín de Arequipa; con un monto de S/ 872,3 mil.
- Adquisición de equipamiento para la Oficina Registral Arequipa en la localidad de Arequipa, distrito y provincia de Arequipa; con S/ 855,0 mil.

Por el **Gobierno regional**:

- Majes Sigvas – II Etapa; por un monto de S/ 22,0 millones
- Mejoramiento y ampliación de los servicios de salud del establecimiento de salud Maritza Campos Diaz del distrito de Cerro Colorado, provincia de Arequipa; con una inversión de S/ 6,3 millones.
- Mejoramiento del camino vecinal Alto Molino – La Barrera, distrito de Rio Grande, provincia de Condesuyos - Arequipa; con una inversión de S/ 3,7 millones.
- Mejoramiento del acceso a los principales servicios públicos a través del Centro de Mejor Atención al Ciudadano – Centro MAC de la provincia de Arequipa; con S/ 3,4 millones.
- Mejoramiento de la Red Vial Departamental Moquegua – Arequipa; con S/ 2,7 millones.

En los **Gobiernos locales**:

- Mejoramiento del servicio de seguridad ciudadana del distrito de Alto Selva Alegre - Arequipa; por S/ 4,3 millones.
- Mejoramiento de los servicios educativos en la Institución Educativa 40102 Nuestra Señora del Carmen Patrona de Yura, distrito de Yura - Arequipa; con un monto de inversión de S/ 2,5 millones.
- Mejoramiento y ampliación de los sistemas de agua potable y alcantarillado, distrito de Yarabamba - Arequipa; con una inversión de S/ 2,2 millones.
- Mejoramiento del servicio de educación en la Institución Educativa Señor de Los Milagros – Circa, en la Asociación Urbanizadora Ciudad de Dios, distrito de Yura - Arequipa; con S/ 2,1 millones.
- Mejoramiento de la infraestructura vial de las vías principales de los pueblos de la margen derecha Asociación los Próceres, Villa Cerrillos, José María Arguedas, Montonero, Progreso y Fortaleza Chachani – Cono Norte, distrito de Cerro Colorado - Arequipa; con un monto S/ 1,5 millones.

**V. ANEXOS**



ANEXO 1

AREQUIPA: PRODUCCIÓN AGROPECUARIA 1/  
(Toneladas métricas)

PRODUCTOS	2018		2019										PRODUCTOS	
	NOV	DIC	ENE	FEB	MAR	ABR	MAY	JUN	JUL	AGO	SEP	OCT		NOV
<b>AGRICOLA</b>														<b>AGRICOLA</b>
Ají pprika	0	0	454	214	215	569	1 292	1 876	1 872	646	397	0	0	Aj pprika
Ajo	34 439	14 741	2 022	567	230	1 099	888	466	366	3 336	5 406	8 604	22 985	Ajo
Alcachofa	5 160	3 990	3 972	4 500	4 255	3 782	3 499	3 171	3 737	8 433	3 683	4 673	4 089	Alcachofa
Alfalfa	216 829	224 913	233 952	232 848	228 606	219 906	212 682	198 330	195 161	188 592	194 019	208 417	202 087	Alfalfa
Arroz	0	0	0	9 611	59 190	113 283	93 350	3 861	0	0	0	0	0	Arroz
Arveja grano verde	1 148	1 776	1 377	1 281	1 031	684	621	1 770	1 495	1 380	1 017	846	1 186	Arveja grano verde
Cebolla	27 869	43 115	32 225	26 444	21 108	30 210	17 599	17 842	31 504	68 427	39 200	20 367	46 170	Cebolla
Frijol grano seco	693	6	84	65	51	38	74	45	368	2 157	2 004	691	887	Frijol grano seco
Maiz amilceo	55	66	0	21	12	903	4 335	1 777	80	17	13	18	23	Maiz amilceo
Maiz chala	75 634	74 377	79 675	70 905	69 176	59 609	67 776	74 416	72 033	71 275	73 522	86 149	68 028	Maiz chala
Maiz choclo	3 629	120	51	119	750	85	33	0	2 467	5 048	13 759	11 090	3 608	Maiz choclo
Olivo	0	0	0	0	761	6 574	19 153	9 219	499	0	0	0	0	Olivo
Organo	447	228	50	453	484	103	113	144	327	173	230	324	78	Organo
Palto	474	4	35	133	662	3 620	5 030	2 905	1 499	3 202	921	4 278	2	Palto
Papa	71 778	26 532	17 586	15 386	12 304	11 403	13 737	11 869	17 226	40 947	55 640	52 646	39 390	Papa
Quinoa	982	1 317	1 054	547	291	171	28	186	197	1 721	1 894	889	850	Quinoa
Tomate	1 869	2 962	3 288	2 883	2 530	1 852	2 069	2 896	2 065	6 408	3 807	2 341	1 202	Tomate
Trigo	4 962	1 445	6	0	0	0	0	80	95	6	317	2 267	3 615	Trigo
Vid	3 823	6 468	3 935	5 253	2 816	1 872	119	101	276	849	2 508	5 791	6 842	Vid
Zanahoria	5 560	8 254	11 965	9 046	7 921	4 631	4 225	4 616	8 728	9 209	5 580	2 886	5 825	Zanahoria
Zapallo	9 087	4 031	5 928	7 154	6 386	5 182	2 110	1 754	1 460	932	8 613	2 718	1 838	Zapallo
<b>Otros Agrcolas</b>														<b>Otros Agrcolas</b>
Avena forrajera	278	366	313	333	254	257	343	2 154	1 212	199	109	197	161	Avena forrajera
Caa de azcar	5 576	5 845	6 415	4 986	5 366	4 812	4 715	4 659	5 779	5 556	6 266	5 481	5 260	Caa de azcar
Caa de azcar (Alcohol)	232	353	235	349	235	353	234	352	235	156	118	0	47	Caa de azcar (Alcohol)
Cebada forrajera	454	462	438	530	279	346	412	2 037	664	2	0	0	0	Cebada forrajera
Frijol Vainita	432	344	309	319	302	188	316	402	420	865	1 095	579	462	Frijol Vainita
Haba grano verde	361	1 179	1 277	1 753	944	443	370	394	595	550	530	390	455	Haba grano verde
Kiwicha	47	21	36	38	16	0	52	11	0	13	49	40	0	Kiwicha
Maiz amarillo duro	0	0	0	0	28	13	7	27	166	1 468	156	14	0	Maiz amarillo duro
Maiz morado	205	218	13	19	45	162	277	134	69	216	413	419	299	Maiz morado
Tuna	0	1	72	584	754	657	787	785	0	0	0	0	0	Tuna
<b>PECUARIO</b>														<b>PECUARIO</b>
Carne de ave	13 696	14 788	13 500	12 401	13 134	14 070	15 095	14 027	15 225	14 836	13 387	14 471	13 945	Carne de ave
Carne de ovino	157	218	171	174	180	185	192	190	183	179	159	173	171	Carne de ovino
Carne de porcino	952	965	926	925	927	922	942	936	971	949	958	971	930	Carne de porcino
Carne de vacuno	436	460	490	426	461	480	472	473	490	452	455	440	420	Carne de vacuno
Carne de caprino	17	17	16	14	14	12	10	12	12	12	14	15	18	Carne de caprino
Carne de alpaca	103	103	87	85	87	86	90	83	87	85	91	95	105	Carne de alpaca
Carne de llama	34	40	24	30	30	22	27	28	27	28	28	31	30	Carne de llama
Huevo	1 515	1 540	1 342	1 462	1 405	1 494	1 427	1 556	1 441	1 579	1 547	1 463	1 574	Huevo
Leche	30 253	31 580	30 870	26 929	30 278	29 706	30 855	29 145	30 264	30 306	29 495	31 270	29 599	Leche
<b>Otros Pecuarios</b>														<b>Otros Pecuarios</b>
Lana	3	8	13	14	14	0	0	0	0	0	0	0	4	Lana
Fibra de alpaca	11	25	48	54	53	0	0	0	0	0	0	1	13	Fibra de alpaca
Fibra de llama	3	6	10	10	10	0	0	0	0	0	0	0	3	Fibra de llama

1/ Cifras preliminares

Fuente: Ministerio de Agricultura y Gerencia Regional de Agricultura y Riego - Arequipa.

Elaboracin: BCRP - Sucursal Arequipa. Departamento de Estudios Econmicos.



ANEXO 2

AREQUIPA: EXTRACCIÓN DE ESPECIES HIDROBIOLÓGICAS 1/  
(Toneladas métricas)

ESPECIES	2018		2019											ESPECIES
	NOV	DIC	ENE	FEB	MAR	ABR	MAY	JUN	JUL	AGO	SET	OCT	NOV	
<b>CHD 2/</b>	<b>4 982</b>	<b>2 508</b>	<b>2 653</b>	<b>649</b>	<b>493</b>	<b>2 364</b>	<b>1 504</b>	<b>3 455</b>	<b>2 756</b>	<b>2 138</b>	<b>3 728</b>	<b>2 230</b>	<b>4 777</b>	<b>CHD 2/</b>
1. Fresco	4 402	2 439	2 405	649	327	1 857	1 178	2 587	2 538	1 983	3 387	1 917	4 526	1. Fresco
2. Congelado	580	69	247	0	166	507	327	868	217	155	341	313	251	2. Congelado
<b>CHI 3/</b>	<b>0</b>	<b>0</b>	<b>86 813</b>	<b>17 447</b>	<b>0</b>	<b>0</b>	<b>0</b>	<b>12 640</b>	<b>0</b>	<b>428</b>	<b>0</b>	<b>0</b>	<b>0</b>	<b>CHI 3/</b>

1/ Cifras preliminares

2/ Consumo Humano Directo

3/ Consumo Humano Indirecto

Fuente: Gerencia Regional de la Producción-Arequipa.

Elaboración: BCRP - Sucursal Arequipa. Departamento de Estudios Económicos.

**ANEXO 3**

**AREQUIPA: PRODUCCIÓN MINERA 1/**

PRODUCTOS	2018		2019										PRODUCTOS	
	NOV	DIC	ENE	FEB	MAR	ABR	MAY	JUN	JUL	AGO	SET	OCT		NOV
<b>MINERÍA METÁLICA</b>														<b>MINERÍA METÁLICA</b>
Cobre (TMF)	38 317	43 466	44 047	35 557	44 746	38 150	36 295	39 249	38 647	37 685	35 870	42 391	40 251	Cobre (TMF)
Oro (KGF)	1 717	1 466	1 477	1 388	1 650	1 444	1 516	1 467	1 579	1 507	1 588	1 750	1 715	Oro (KGF)
Plata (KGF)	21 701	18 635	16 451	13 126	10 464	10 239	11 688	9 470	8 688	13 585	12 584	15 698	11 901	Plata (KGF)
Plomo (TMF)	1 816	2 276	2 263	1 952	2 200	1 962	2 260	1 793	1 797	1 611	3 172	2 450	2 207	Plomo (TMF)
Zinc (TMF)	2 958	3 464	3 371	3 214	3 347	3 073	3 530	2 654	2 924	2 603	2 790	3 533	3 359	Zinc (TMF)
Molibdeno (TMF)	921	1 133	1 234	1 058	1 103	1 200	994	1 134	1 074	999	713	1 069	1 111	Molibdeno (TMF)

1/ Cifras preliminares

Fuente: Ministerio de Energía y Minas.

Elaboración: BCRP - Sucursal Arequipa. Departamento de Estudios Económicos.

ANEXO 4

AREQUIPA: ÍNDICE DE PRODUCCIÓN MANUFACTURERA 1/  
(Índice 1994=100,0)

DESCRIPCIÓN	2018		2019											
	NOV	DIC	ENE	FEB	MAR	ABR	MAY	JUN	JUL	AGO	SET	OCT	NOV	
<b>MANUFACTURA PRIMARIA</b>	<b>159,8</b>	<b>138,6</b>	<b>213,8</b>	<b>133,8</b>	<b>131,2</b>	<b>148,4</b>	<b>139,5</b>	<b>150,4</b>	<b>140,4</b>	<b>144,6</b>	<b>127,5</b>	<b>159,7</b>	<b>165,3</b>	<b>MANUFACTURA PRIMARIA</b>
Conservas y Cong. De pescado	1076,7	158,4	556,9	0,0	375,9	1250,6	783,4	1805,6	570,8	403,1	974,3	790,2	427,0	Conservas y Cong. De pescado
Harina y Aceite de pescado	0,0	0,0	169,3	36,6	0,0	0,0	0,0	16,9	0,2	0,0	0,0	0,0	0,0	Harina y Aceite de pescado
Productos de cobre	252,4	231,6	238,2	201,3	215,5	230,4	222,9	213,4	227,7	237,7	199,6	257,0	272,3	Productos de cobre
<b>MANUFACTURA NO PRIMARIA</b>	<b>263,3</b>	<b>238,7</b>	<b>239,2</b>	<b>212,7</b>	<b>251,7</b>	<b>226,6</b>	<b>242,2</b>	<b>222,8</b>	<b>240,7</b>	<b>244,3</b>	<b>242,0</b>	<b>272,5</b>	<b>253,8</b>	<b>MANUFACTURA NO PRIMARIA</b>
Productos lácteos	76,2	62,4	61,0	50,8	84,5	78,7	43,8	54,2	61,3	47,2	47,6	50,3	53,6	Productos lácteos
Molinería	131,8	76,8	91,6	92,9	108,2	76,2	172,3	123,3	119,0	142,7	121,4	139,9	133,9	Molinería
Cerveza y malta	326,3	279,5	313,1	286,9	320,8	276,4	276,1	266,9	290,1	280,4	289,9	401,6	346,8	Cerveza y malta
Bebidas No alcohólicas	1162,9	1250,1	1244,2	902,4	957,7	1017,9	1017,9	763,5	962,9	1024,5	929,6	1029,7	1135,1	Bebidas No alcohólicas
Hilatura de fibras textiles	257,8	207,7	267,8	287,2	272,4	232,8	279,2	211,7	207,0	184,1	159,9	149,9	165,8	Hilatura de fibras textiles
Prendas de vestir	59,6	66,8	72,5	69,9	123,4	87,6	87,5	77,7	76,4	74,5	73,7	64,9	67,5	Prendas de vestir
Pinturas, barnices y lacas	195,4	190,7	232,2	121,1	149,7	184,1	197,1	142,1	157,9	221,5	210,0	179,6	192,4	Pinturas, barnices y lacas
Fabricación productos plásticos	1132,0	1144,6	1041,2	967,0	1121,9	1140,1	1308,6	1444,0	1391,9	1495,2	1482,7	1284,1	1369,4	Fabricación productos plásticos
Cemento	964,2	971,8	834,7	730,0	881,5	819,9	886,1	886,1	962,7	1014,8	1057,9	1114,5	975,8	Cemento
Lápices y conexos	103,3	93,4	63,3	31,3	26,6	48,8	63,2	77,9	97,8	250,9	272,5	294,3	281,7	Lápices y conexos
<b>TOTAL</b>	<b>237,3</b>	<b>213,5</b>	<b>232,8</b>	<b>192,8</b>	<b>221,4</b>	<b>206,9</b>	<b>216,3</b>	<b>204,6</b>	<b>215,5</b>	<b>219,2</b>	<b>213,2</b>	<b>244,1</b>	<b>231,5</b>	<b>TOTAL</b>

1/ Cifras preliminares

Fuente: Empresas Industriales

Elaboración: BCRP, Sucursal Arequipa. Departamento de Estudios Económicos.



## ANEXO 5

AREQUIPA: ÍNDICE DE PRODUCCIÓN MANUFACTURERA 1/  
(Variación porcentual)

DESCRIPCIÓN	2018		2019											
	NOV	DIC	ENE	FEB	MAR	ABR	MAY	JUN	JUL	AGO	SET	OCT	NOV	
<b>MANUFACTURA PRIMARIA</b>	<b>42,2</b>	<b>27,2</b>	<b>93,2</b>	<b>12,9</b>	<b>-1,2</b>	<b>13,7</b>	<b>-5,0</b>	<b>-8,2</b>	<b>-12,5</b>	<b>0,3</b>	<b>4,2</b>	<b>-3,5</b>	<b>3,5</b>	<b>MANUFACTURA PRIMARIA</b>
Conservas y Cong. De pescado	39,5	-78,7	51,4	-100,0	-39,5	132,0	114,2	283,7	5171,4	205,2	148,0	-45,7	-60,3	Conservas y Cong. De pescado
Harina y Aceite de pescado	0,0	0,0	2822,9	-36,8	-100,0	0,0	0,0	-51,6	-99,2	-100,0	0,0	0,0	0,0	Harina y Aceite de pescado
Productos de cobre	42,4	34,6	34,5	26,7	4,3	8,8	-8,0	-13,1	-9,7	-1,5	-0,4	0,4	7,9	Productos de cobre
<b>MANUFACTURA NO PRIMARIA</b>	<b>-10,2</b>	<b>-13,2</b>	<b>-1,0</b>	<b>-5,5</b>	<b>10,2</b>	<b>-7,3</b>	<b>-11,8</b>	<b>-11,8</b>	<b>-7,8</b>	<b>-12,1</b>	<b>-5,5</b>	<b>2,4</b>	<b>-3,6</b>	<b>MANUFACTURA NO PRIMARIA</b>
Productos lácteos	-10,2	-23,6	43,9	48,2	159,4	4,7	-48,2	-39,1	-30,0	-46,2	-39,2	-33,6	-29,6	Productos lácteos
Molinería	-3,4	-13,7	56,8	-9,0	-3,9	-23,6	-0,1	-0,8	-8,3	11,7	-10,9	-4,0	1,6	Molinería
Cerveza y malta	-11,6	-14,7	-12,4	-12,2	31,6	1,0	-19,1	-9,8	-11,4	-14,9	3,0	31,8	6,3	Cerveza y malta
Bebidas No alcohólicas	-4,1	5,5	13,6	1,8	-7,6	4,0	1,7	23,6	8,9	-0,9	-7,7	-4,5	-2,4	Bebidas No alcohólicas
Hilatura de fibras textiles	-20,1	-20,6	-17,4	-11,6	-20,9	-32,0	-20,5	-38,0	-36,1	-39,9	-30,8	-39,4	-35,7	Hilatura de fibras textiles
Prendas de vestir	-12,3	-0,4	0,4	-3,5	31,1	1,1	12,1	3,3	1,8	-7,7	-6,5	-10,9	13,3	Prendas de vestir
Pinturas, barnices y lacas	-5,2	-21,7	-2,5	-44,9	-15,6	-27,7	-1,0	-21,9	-13,5	3,5	-6,6	-22,4	-1,5	Pinturas, barnices y lacas
Fabricación productos plásticos	-3,9	-20,2	-0,2	67,2	-3,8	19,6	17,1	13,4	29,4	18,9	29,6	1,5	21,0	Fabricación productos plásticos
Cemento	-9,9	-12,4	-6,3	-8,7	-1,3	-8,0	-1,2	-4,9	5,7	-3,3	4,4	8,5	1,2	Cemento
Lápices y conexos	-29,7	-45,3	-39,3	-55,1	-61,4	70,5	92,9	110,0	142,0	377,3	282,1	188,1	172,8	Lápices y conexos
<b>TOTAL</b>	<b>-4,2</b>	<b>-8,4</b>	<b>11,6</b>	<b>-2,8</b>	<b>8,4</b>	<b>-4,1</b>	<b>-10,8</b>	<b>-11,1</b>	<b>-8,6</b>	<b>-10,3</b>	<b>-4,2</b>	<b>1,4</b>	<b>-2,4</b>	<b>TOTAL</b>

1/ Cifras preliminares

2/ Variación mayor a 1000 por ciento.

Fuente: Empresas Industriales

Elaboración: BCRP, Sucursal Arequipa. Departamento de Estudios Económicos.





ANEXO 6

AREQUIPA: EXPORTACIONES POR TIPO DE PRODUCTO 1/  
(Valor FOB - millones de US\$)

DESCRIPCIÓN	2018		2019											
	NOV	DIC	ENE	FEB	MAR	ABR	MAY	JUN	JUL	AGO	SET	OCT		NOV
<b>Productos tradicionales</b>	<b>415,6</b>	<b>407,7</b>	<b>311,6</b>	<b>386,6</b>	<b>425,6</b>	<b>405,0</b>	<b>292,2</b>	<b>369,0</b>	<b>289,8</b>	<b>242,9</b>	<b>340,7</b>	<b>378,9</b>	<b>419,1</b>	<b>Productos tradicionales</b>
Agrícolas	0,4	0,3	0,5	0,4	0,7	0,8	0,4	0,6	0,4	0,4	0,2	0,4	0,3	Agropecuario
Pesquero	0,6	0,6	0,2	0,0	5,9	6,0	5,9	0,5	0,0	0,0	0,3	1,0	0,9	Pesquero
Minero	414,5	406,7	310,9	386,2	419,0	398,2	285,9	367,9	289,4	242,5	340,2	377,6	418,0	Minero
Petróleo y Derivados	0,0	0,0	0,0	0,0	0,0	0,0	0,0	0,0	0,0	0,0	0,0	0,0	0,0	Petróleo y Derivados
<b>Productos no tradicionales</b>	<b>37,8</b>	<b>39,8</b>	<b>43,8</b>	<b>32,1</b>	<b>34,9</b>	<b>32,0</b>	<b>31,2</b>	<b>33,0</b>	<b>38,9</b>	<b>34,6</b>	<b>36,2</b>	<b>31,1</b>	<b>27,1</b>	<b>Productos no tradicionales</b>
Agropecuario	10,9	15,8	13,8	9,3	8,2	7,1	7,1	8,6	12,9	10,6	9,5	5,5	10,7	Agropecuario
Textiles	14,3	12,8	20,2	14,6	17,3	15,6	15,1	12,1	16,4	13,7	14,6	12,9	9,5	Textiles
Pesquero	0,7	0,1	0,3	0,7	1,1	0,6	1,0	1,5	1,4	1,0	1,4	0,7	1,2	Pesquero
Mineral no Metálico	2,2	2,2	1,7	1,3	1,1	1,3	1,6	2,0	1,2	1,4	1,5	0,8	1,1	Mineral no Metálico
Siderurgico	2,2	2,8	2,4	1,9	2,1	1,8	1,3	1,1	1,8	2,3	2,4	4,8	0,1	Siderurgico
Metal Mecánico	0,9	0,9	1,1	0,8	0,4	0,6	0,2	2,7	1,1	0,4	0,2	0,2	0,6	Metal Mecánico
Químico	6,2	4,8	4,2	3,5	4,6	4,9	4,8	4,7	4,1	5,0	6,2	5,6	3,6	Químico
Maderas y Papel	0,0	0,0	0,0	0,0	0,0	0,0	0,1	0,0	0,0	0,0	0,1	0,0	0,0	Maderas y Papel
Diversos	0,4	0,4	0,1	0,1	0,1	0,1	0,2	0,2	0,1	0,4	0,2	0,4	0,3	Diversos
<b>TOTAL EXPORTACIONES</b>	<b>453,3</b>	<b>447,5</b>	<b>355,4</b>	<b>418,7</b>	<b>460,5</b>	<b>436,9</b>	<b>323,4</b>	<b>402,0</b>	<b>328,7</b>	<b>277,5</b>	<b>376,9</b>	<b>410,0</b>	<b>446,2</b>	<b>TOTAL EXPORTACIONES</b>

1/ Cifras preliminares

Fuente: SUNAT.

Elaboración: BCRP - Sucursal Arequipa. Departamento de Estudios Económicos.

ANEXO 7

AREQUIPA: ESTRUCTURA DE EXPORTACIONES POR PRINCIPALES PAÍSES DE DESTINO  
ENERO - NOVIEMBRE  
(Valor FOB - Millones de US\$)

País	Principales Productos	% del Total	Valor FOB acumulado	Estructura % por país
<b>RP China</b>		<b>50,0</b>	<b>2 120,2</b>	<b>100,0%</b>
	Minerales de cobre y sus concentrados		1 858,9	87,7%
	Cátodos de cobre refinado		85,2	4,0%
	Minerales de plata y sus concentrados		53,0	2,5%
	Minerales de plomo y sus concentrados		43,3	2,0%
	Pelo fino de alpaca o llama		18,5	0,9%
	Harina de pescado o de crustáceos		15,2	0,7%
	Los demás concentrado de zinc de baja ley		13,7	0,6%
	Minerales de molibdeno y sus concentrados		10,6	0,5%
	Algas frescas secas o congeladas		6,7	0,3%
	Ácido bórico		6,3	0,3%
	Otros		8,7	0,4%
<b>Japón</b>		<b>9,8</b>	<b>416,1</b>	<b>100,0%</b>
	Minerales de cobre y sus concentrados		385,1	92,5%
	Minerales de plata y sus concentrados		24,5	5,9%
	Harina de pescado o de crustáceos		2,6	0,6%
	Pelo fino de alpaca o llama		1,4	0,3%
	Ovas de pez volador congelado		0,8	0,2%
	Otros		1,8	0,4%
<b>Estados Unidos</b>		<b>8,2</b>	<b>348,9</b>	<b>100,0%</b>
	Minerales de molibdeno y sus concentrados		267,4	76,7%
	Hilados de lana o pelo fino		9,2	2,6%
	Los demás Hilados de lana o pelo fino		6,5	1,9%
	Cátodos de cobre refinado		6,5	1,9%
	Alcachofas		5,4	1,5%
	Uvas frescas		5,2	1,5%
	Paltas frescas		3,4	1,0%
	Oro en las demás formas en bruto		3,1	0,9%
	Alcachofa en conserva		2,8	0,8%
	Abrigos, chaquetones, capas de lana o pelo fino		2,5	0,7%
	Camisas de algodón		2,4	0,7%
	Otros		34,5	9,9%
<b>India</b>		<b>8,2</b>	<b>347,4</b>	<b>100,0%</b>
	Oro en las demás formas en bruto		255,8	73,6%
	Minerales de cobre y sus concentrados		89,6	25,8%
	Los demás desperdicios y desechos de fundición		1,2	0,4%
	Plata en bruto Aleada		0,3	0,1%
	Los demás boratos		0,2	0,1%
	Otros		0,3	0,1%
<b>Suiza</b>		<b>4,2</b>	<b>178,8</b>	<b>100,0%</b>
	Oro en las demás formas en bruto		177,9	99,5%
	Hilados de lana o pelo fino		0,2	0,1%
	Otros		0,6	0,3%
<b>Emiratos Árabes</b>		<b>4,2</b>	<b>177,6</b>	<b>100,0%</b>
	Oro en las demás formas en bruto		176,3	99,2%
	Ácido bórico		0,3	0,2%
	Otros		1,0	0,6%
<b>Otros</b>		<b>15,3</b>	<b>647,3</b>	
<b>TOTAL</b>		<b>100,0</b>	<b>4 236,3</b>	

Fuente: SUNAT

Elaboración: BCRP - Sucursal Arequipa. Departamento de Estudios Económicos.



ANEXO 8

AREQUIPA: ESTRUCTURA DE EXPORTACIONES POR PRINCIPALES PRODUCTOS  
ENERO - NOVIEMBRE  
(Valor FOB - Millones de US\$)

Producto	% del Total	Valor FOB acumulado	Estructura % por país
<b>Minerales de cobre y sus concentrados</b>	<b>57,0</b>	<b>2 414,0</b>	<b>100,0%</b>
RP China		1 858,9	77,0%
Japón		385,1	16,0%
India		89,6	3,7%
España		31,7	1,3%
Bulgaria		26,0	1,1%
Corea del Sur		22,2	0,9%
Otros		0,6	0,0%
<b>Oro en las demás formas en bruto</b>	<b>17,7</b>	<b>751,3</b>	<b>100,0%</b>
India		255,8	34,0%
Suiza		177,9	23,7%
Emiratos Arabes		176,3	23,5%
Canadá		104,7	13,9%
Italia		20,6	2,7%
Tailandia		9,6	1,3%
Estados Unidos		3,1	0,4%
Otros		3,3	0,4%
<b>Minerales de molibdeno y sus concentrados</b>	<b>6,6</b>	<b>278,0</b>	<b>100,0%</b>
Estados Unidos		267,4	96,2%
Otros		10,6	3,8%
<b>Minerales de plata y sus concentrados</b>	<b>3,9</b>	<b>166,4</b>	<b>100,0%</b>
RP China		53,0	31,9%
Canadá		33,8	20,3%
Corea del Sur		28,2	16,9%
Japón		24,5	14,7%
Alemania		20,2	12,1%
Países Bajos		6,7	4,1%
<b>Cátodos de cobre refinado</b>	<b>2,9</b>	<b>123,9</b>	<b>100,0%</b>
RP China		85,2	68,8%
Italia		17,0	13,8%
Corea del Sur		15,2	12,2%
Estados Unidos		6,5	5,2%
<b>Minerales de plomo y sus concentrados</b>	<b>1,3</b>	<b>54,3</b>	<b>100,0%</b>
RP China		43,3	79,9%
Corea del Sur		10,9	20,1%
<b>Pelo fino de alpaca o llama</b>	<b>1,3</b>	<b>53,8</b>	<b>100,0%</b>
Italia		26,2	48,8%
RP China		18,5	34,4%
China taiwan		2,0	3,6%
Corea del Sur		1,7	3,1%
Otros		5,4	10,0%
<b>Los demás concentrado de zinc de baja ley</b>	<b>1,1</b>	<b>44,8</b>	<b>100,0%</b>
Corea del Sur		20,2	45,1%
RP China		13,7	30,5%
Otros		10,9	24,4%
<b>Otros</b>	<b>8,3</b>	<b>349,9</b>	
<b>TOTAL</b>	<b>100,0</b>	<b>4 236,3</b>	

Fuente: SUNAT

Elaboración: BCRP - Sucursal Arequipa. Departamento de Estudios Económicos.

ANEXO 9

AREQUIPA: IMPORTACIONES POR EL PUERTO DE MATARANI 1/  
(Valor FOB - Millones de US\$)

DESCRIPCIÓN	2018		2019											DESCRIPCIÓN
	NOV	DIC	ENE	FEB	MAR	ABR	MAY	JUN	JUL	AGO	SET	OCT	NOV	
<b>I. BIENES DE CONSUMO</b>	<b>1,1</b>	<b>1,5</b>	<b>1,5</b>	<b>2,1</b>	<b>2,4</b>	<b>1,5</b>	<b>0,9</b>	<b>0,7</b>	<b>1,3</b>	<b>1,3</b>	<b>1,5</b>	<b>1,4</b>	<b>1,8</b>	<b>I. BIENES DE CONSUMO</b>
Bienes de Consumo no Duradero	0,8	1,2	1,1	1,8	1,5	1,2	0,5	0,6	1,0	0,8	0,9	0,9	0,9	Bienes de Consumo no Duradero
Bienes de Consumo Duradero	0,3	0,3	0,4	0,3	0,9	0,3	0,4	0,2	0,3	0,5	0,6	0,5	0,8	Bienes de Consumo Duradero
<b>II. INSUMOS</b>	<b>62,9</b>	<b>52,7</b>	<b>83,5</b>	<b>66,4</b>	<b>66,0</b>	<b>92,1</b>	<b>75,4</b>	<b>48,2</b>	<b>87,8</b>	<b>78,3</b>	<b>50,2</b>	<b>97,4</b>	<b>54,7</b>	<b>II. INSUMOS</b>
Combustibles, Lubricantes y Conexos	28,7	22,9	50,6	37,7	38,6	58,0	29,5	23,5	48,1	23,6	22,9	44,9	24,6	Combustibles, Lubricantes y Conexos
Materias Primas para la Agricultura	4,0	5,1	4,2	3,7	5,5	4,4	9,9	2,2	0,3	2,8	7,6	5,6	5,4	Materias Primas para la Agricultura
Materias Primas para la Industria	30,3	24,7	28,7	25,0	21,8	29,7	36,0	22,5	39,5	52,0	19,8	46,9	24,7	Materias Primas para la Industria
<b>III. BIENES DE CAPITAL Y MATERIALES DE CONSTRUCCIÓN</b>	<b>26,6</b>	<b>6,1</b>	<b>25,9</b>	<b>6,2</b>	<b>20,5</b>	<b>6,7</b>	<b>46,2</b>	<b>15,8</b>	<b>13,2</b>	<b>6,0</b>	<b>28,6</b>	<b>11,7</b>	<b>28,9</b>	<b>III. BIENES DE CAPITAL Y MATERIALES DE CONSTRUCCIÓN</b>
Materiales de Construcción	3,7	1,4	3,7	1,1	1,9	1,5	0,8	1,6	3,7	3,4	1,6	3,2	2,0	Materiales de Construcción
Bienes de Capital para la Agricultura	0,0	0,0	0,0	0,0	1,0	0,0	0,0	0,1	0,0	0,2	0,0	0,0	0,0	Bienes de Capital para la Agricultura
Bienes de Capital para la Industria	15,0	1,8	20,9	4,5	4,8	4,7	8,9	13,6	8,9	0,8	25,6	2,3	5,6	Bienes de Capital para la Industria
Equipos de Transporte	7,9	2,8	1,3	0,6	12,8	0,6	36,5	0,5	0,5	1,7	1,4	6,2	21,3	Equipos de Transporte
<b>TOTAL</b>	<b>90,7</b>	<b>60,4</b>	<b>110,9</b>	<b>74,7</b>	<b>88,9</b>	<b>100,3</b>	<b>122,5</b>	<b>64,8</b>	<b>102,3</b>	<b>85,7</b>	<b>80,3</b>	<b>110,5</b>	<b>85,4</b>	<b>TOTAL</b>

Fuente: SUNAT

Elaboración: BCRP - Sucursal Arequipa. Departamento de Estudios Económicos.

ANEXO 10

AREQUIPA: ESTRUCTURA DE IMPORTACIONES POR PRINCIPALES PAÍSES DE DESTINO  
ENERO - NOVIEMBRE  
(Valor FOB - Millones de US\$)

País	Principales Productos	% del Total	Valor FOB acumulado	Estructura % por país
<b>Estados Unidos</b>		<b>54,1</b>	<b>554,8</b>	<b>100,0%</b>
	Diesel 2		328,7	59,2%
	Volquetes automotores		44,4	8,0%
	Máquinas cuya superestructura pueda girar 360°		34,4	6,2%
	Sulfhidrato de sodio		26,8	4,8%
	Abonos, fosfato diatómico		17,0	3,1%
	Maíz duro amarillo		16,6	3,0%
	Hulla bituminosa		12,6	2,3%
	Los demás azúcares de caña y sacarosa químicamente pura		8,5	1,5%
	Demás partes destinadas a las máquinas (grúas)		8,4	1,5%
	Abonos, con un porcentaje de nitrógeno superior o igual a 45%		4,8	0,9%
	Abonos, fosfato monoamónico		4,2	0,8%
	Otros		48,6	8,8%
<b>Chile</b>		<b>11,7</b>	<b>119,9</b>	<b>100,0%</b>
	Las demás barras, laminadas en caliente de los demás aceros		56,6	47,2%
	Minerales de cobre y sus concentrados		26,7	22,3%
	Volquetes automotores		16,9	14,1%
	Las demás manufacturas de hierro o acero (Bolas para molinos)		6,6	5,5%
	Nitrato de amonio para uso minero (grado anfo)		2,3	1,9%
	Otros		10,8	9,0%
<b>Uruguay</b>		<b>4,7</b>	<b>48,5</b>	<b>100,0%</b>
	Los demás trigos		27,5	56,6%
	Maíz duro amarillo		21,0	43,4%
<b>Suiza</b>		<b>4,0</b>	<b>41,5</b>	<b>100,0%</b>
	Biodiesel y sus mezclas, sin aceites de petróleo		13,6	32,8%
	Volquetes automotores		6,3	15,3%
	Demás partes destinadas a las máquinas (grúas)		4,8	11,6%
	Máquinas cuya superestructura pueda girar 360°		4,7	11,3%
	Abonos, con un porcentaje de nitrógeno superior o igual a 45%		3,4	8,3%
	Otros		8,6	20,8%
<b>Singapur</b>		<b>3,3</b>	<b>34,0</b>	<b>100,0%</b>
	Nitrato de amonio para uso minero (grado anfo)		14,0	41,1%
	Los demás abonos minerales o químicos nitrogenados.		13,9	40,9%
	Hulla bituminosa		3,8	11,2%
	Cápsulas fulminantes		1,5	4,4%
	Otros		0,9	2,5%
<b>España</b>		<b>3,3</b>	<b>33,4</b>	<b>100,0%</b>
	Diesel B5, con un contenido de azufre <= 50 ppm		24,9	74,6%
	Diesel 2		6,1	18,4%
	Aparatos para filtrar lubricantes		0,8	2,3%
	Otros		1,6	4,7%
<b>Corea Del Sur</b>		<b>2,9</b>	<b>29,5</b>	<b>100,0%</b>
	Diesel 2		25,6	86,9%
	Transformadores de potencia superior a 10000 kVA		3,6	12,2%
	Demás vehiculos ensamblados con motor de émbolo o pistón alternativo		0,2	0,5%
	Otros		0,1	0,4%
<b>Reino Unido</b>		<b>2,6</b>	<b>27,1</b>	<b>100,0%</b>
	Maíz duro amarillo		17,0	62,6%
	Los demás habas (porotos, frijoles, fréjoles)		5,8	21,3%
	Los demás trigos		4,4	16,1%
<b>Otros</b>		<b>13,4</b>	<b>137,6</b>	
<b>TOTAL</b>		<b>100,0</b>	<b>1 026,3</b>	

Fuente: SUNAT

Elaboración: BCRP - Sucursal Arequipa. Departamento de Estudios Económicos.



## ANEXO 11

**AREQUIPA: ESTRUCTURA DE IMPORTACIONES POR PRINCIPALES PRODUCTOS  
ENERO - NOVIEMBRE  
(Valor FOB - Millones de US\$)**

Producto	% del Total	Valor FOB acumulado	Estructura % por país
<b>Diesel 2</b>	<b>35,1</b>	<b>360,5</b>	<b>100,0%</b>
Estados Unidos		328,7	91,2%
Corea Del Sur		25,6	7,1%
España		6,1	1,7%
Otros		0,0	0,0%
<b>Las demás barras, laminadas en caliente de los demás aceros</b>	<b>7,3</b>	<b>74,8</b>	<b>100%</b>
Chile		56,6	75,6%
Hong Kong		18,2	24,4%
<b>Volquetes automotores</b>	<b>6,8</b>	<b>69,9</b>	<b>100%</b>
Estados Unidos		44,4	63,4%
Chile		16,9	24,2%
Suiza		6,3	9,0%
Otros		2,3	3,3%
<b>Maíz duro amarillo</b>	<b>6,1</b>	<b>62,3</b>	<b>100%</b>
Uruguay		21,0	33,8%
Reino Unido		17,0	27,2%
Otros		24,3	39,0%
<b>Máquinas cuya superestructura pueda girar 360°</b>	<b>3,9</b>	<b>39,7</b>	<b>100%</b>
Estados Unidos		34,4	86,5%
Suiza		4,7	11,7%
Otros		0,7	1,8%
<b>Los demás trigos</b>	<b>3,1</b>	<b>31,8</b>	<b>100%</b>
Uruguay		27,5	86,3%
Reino Unido		4,4	13,7%
<b>Sulfhidrato de sodio</b>	<b>2,6</b>	<b>26,8</b>	<b>100%</b>
Estados Unidos		26,8	100,0%
<b>Minerales de cobre y sus concentrados</b>	<b>2,6</b>	<b>26,7</b>	<b>100%</b>
Chile		26,7	100,0%
<b>Diesel B5</b>	<b>2,4</b>	<b>24,9</b>	<b>100%</b>
España		24,9	100,0%
<b>Otros</b>	<b>30,1</b>	<b>308,8</b>	
<b>TOTAL</b>	<b>100,0</b>	<b>1 026,3</b>	

Fuente: SUNAT

Elaboración: BCRP - Sucursal Arequipa. Departamento de Estudios Económicos.



ANEXO 12

AREQUIPA: INGRESOS RECAUDADOS POR EL GOBIERNO CENTRAL  
(Millones de soles)

	2018		2019											
	NOV	DIC	ENE	FEB	MAR	ABR	MAY	JUN	JUL	AGO	SEP	OCT	NOV	
<b>I. INGRESOS TRIBUTARIOS</b>	<b>338</b>	<b>549</b>	<b>311</b>	<b>278</b>	<b>312</b>	<b>334</b>	<b>285</b>	<b>295</b>	<b>261</b>	<b>323</b>	<b>243</b>	<b>279</b>	<b>313</b>	<b>I. INGRESOS TRIBUTARIOS</b>
<b>1. Impuesto a los Ingresos</b>	<b>99</b>	<b>178</b>	<b>96</b>	<b>85</b>	<b>122</b>	<b>149</b>	<b>89</b>	<b>73</b>	<b>82</b>	<b>87</b>	<b>81</b>	<b>87</b>	<b>90</b>	<b>1. Impuesto a los ingresos</b>
- Personas Naturales	41	31	33	30	28	55	41	23	24	32	25	28	31	- Personas Naturales
- Personas Jurídicas	56	84	63	54	57	61	40	44	53	53	55	57	57	- Personas Jurídicas
- Regularizaciones	2	63	0	0	38	33	8	6	5	2	1	1	1	- Regularizaciones
<b>2. Impuesto a la Importación</b>	<b>0</b>	<b>1</b>	<b>0</b>	<b>0</b>	<b>0</b>	<b>0</b>	<b>0</b>	<b>0</b>	<b>0</b>	<b>0</b>	<b>0</b>	<b>0</b>	<b>0</b>	<b>2. Impuesto a la importación</b>
<b>3. Impuesto General a las Ventas</b>	<b>170</b>	<b>165</b>	<b>159</b>	<b>136</b>	<b>136</b>	<b>139</b>	<b>134</b>	<b>166</b>	<b>144</b>	<b>165</b>	<b>138</b>	<b>144</b>	<b>164</b>	<b>3. Impuesto general a las ventas</b>
- Operaciones Internas	82	83	85	86	75	76	78	81	89	90	89	89	93	- Operaciones Internas
- Operaciones Externas	89	83	74	50	61	63	55	85	55	76	49	55	72	- Operaciones Externas
<b>4. Impuesto Selectivo al Consumo</b>	<b>52</b>	<b>43</b>	<b>46</b>	<b>35</b>	<b>44</b>	<b>37</b>	<b>24</b>	<b>46</b>	<b>25</b>	<b>41</b>	<b>12</b>	<b>38</b>	<b>41</b>	<b>4. Impuesto selectivo al consumo</b>
<b>5. Otros Ingresos Tributarios</b>	<b>16</b>	<b>16</b>	<b>9</b>	<b>22</b>	<b>9</b>	<b>9</b>	<b>38</b>	<b>10</b>	<b>10</b>	<b>30</b>	<b>10</b>	<b>10</b>	<b>17</b>	<b>5. Otros ingresos tributarios</b>
<b>II. INGR. NO TRIBUTARIOS</b>	<b>7</b>	<b>4</b>	<b>5</b>	<b>3</b>	<b>3</b>	<b>1</b>	<b>1</b>	<b>1</b>	<b>4</b>	<b>3</b>	<b>4</b>	<b>3</b>	<b>5</b>	<b>II. INGR. NO TRIBUTARIOS</b>
<b>INGRESOS CORRIENTES (I+II)</b>	<b>345</b>	<b>553</b>	<b>316</b>	<b>281</b>	<b>315</b>	<b>335</b>	<b>287</b>	<b>296</b>	<b>265</b>	<b>327</b>	<b>247</b>	<b>282</b>	<b>318</b>	<b>INGRESOS CORRIENTES (I+II)</b>

Fuente: SUNAT.

Elaboración: BCRP, Sucursal Arequipa. Departamento de Estudios Económicos.



**ANEXO 13**

**AREQUIPA: EJECUCIÓN DE GASTOS DEL GOBIERNO NACIONAL 3/  
(Millones de soles)**

	2018		2019											
	NOV	DIC	ENE	FEB	MAR	ABR	MAY	JUN	JUL	AGO	SET	OCT	NOV	
<b>GASTOS NO FINANCIEROS</b>	<b>140</b>	<b>303</b>	<b>123</b>	<b>172</b>	<b>150</b>	<b>147</b>	<b>197</b>	<b>168</b>	<b>279</b>	<b>172</b>	<b>168</b>	<b>163</b>	<b>173</b>	<b>GASTOS NO FINANCIEROS</b>
<b>A. GASTOS CORRIENTES</b>	<b>111</b>	<b>188</b>	<b>106</b>	<b>152</b>	<b>124</b>	<b>123</b>	<b>164</b>	<b>142</b>	<b>187</b>	<b>127</b>	<b>141</b>	<b>140</b>	<b>155</b>	<b>A. GASTOS CORRIENTES</b>
1. Remuneraciones	51	63	59	60	60	59	64	63	67	60	60	60	63	1. Remuneraciones
2. Bienes y servicios	27	63	17	18	31	23	63	37	36	31	39	43	34	2. Bienes y servicios
3. Transferencias 1/	33	63	30	73	33	40	37	41	84	36	42	37	57	3. Transferencias 1/
<b>B. GASTOS DE CAPITAL</b>	<b>29</b>	<b>116</b>	<b>18</b>	<b>20</b>	<b>26</b>	<b>24</b>	<b>33</b>	<b>25</b>	<b>93</b>	<b>45</b>	<b>27</b>	<b>24</b>	<b>18</b>	<b>B. GASTOS DE CAPITAL</b>
1. Formación bruta de capital	29	104	18	20	26	24	33	25	93	43	25	24	18	1. Formación bruta de capital
2. Otros gastos de capital 2/	0	12	0	0	0	0	0	0	0	2	3	0	0	2. Otros gastos de capital 2/

1/ Incluye el pago de pensiones, donaciones, transferencias y otros gastos corrientes.

2/ Incluye donaciones y transferencias.

3/ Información actualizada al 30 de noviembre de 2019

Fuente: MEF

Elaboración: BCRP, Sucursal Arequipa. Departamento de Estudios Económicos.



ANEXO 14

AREQUIPA: EJECUCIÓN DE GASTOS DEL GOBIERNO REGIONAL 3/  
(Millones de soles)

	2018		2019											
	NOV	DIC	ENE	FEB	MAR	ABR	MAY	JUN	JUL	AGO	SET	OCT	NOV	
<b>GASTOS NO FINANCIEROS</b>	<b>189</b>	<b>328</b>	<b>98</b>	<b>131</b>	<b>141</b>	<b>138</b>	<b>147</b>	<b>162</b>	<b>183</b>	<b>133</b>	<b>143</b>	<b>146</b>	<b>177</b>	<b>GASTOS NO FINANCIEROS</b>
<b>A. GASTOS CORRIENTES</b>	<b>109</b>	<b>180</b>	<b>96</b>	<b>92</b>	<b>100</b>	<b>105</b>	<b>107</b>	<b>127</b>	<b>122</b>	<b>105</b>	<b>108</b>	<b>111</b>	<b>117</b>	<b>A. GASTOS CORRIENTES</b>
1. Remuneraciones	69	102	71	69	68	71	73	70	79	73	75	76	79	1. Remuneraciones
2. Bienes y servicios	23	50	6	8	12	18	16	16	21	17	18	19	22	2. Bienes y servicios
3. Transferencias 1/	17	28	18	15	20	16	18	40	22	15	15	17	16	3. Transferencias 1/
<b>B. GASTOS DE CAPITAL</b>	<b>80</b>	<b>148</b>	<b>2</b>	<b>39</b>	<b>41</b>	<b>34</b>	<b>40</b>	<b>35</b>	<b>61</b>	<b>27</b>	<b>35</b>	<b>34</b>	<b>60</b>	<b>B. GASTOS DE CAPITAL</b>
1. Formación bruta de capital	80	146	2	39	41	34	40	35	34	27	35	34	60	1. Formación bruta de capital
2. Otros gastos de capital 2/	0	2	0	0	0	0	0	0	27	0	0	0	0	2. Otros gastos de capital 2/

1/ Incluye el pago de pensiones, donaciones, transferencias y otros gastos corrientes.

2/ Incluye donaciones y transferencias.

3/ Información actualizada al 30 de noviembre de 2019.

Fuente: MEF

Elaboración: BCRP, Sucursal Arequipa. Departamento de Estudios Económicos.

**ANEXO 15**

**AREQUIPA: EJECUCIÓN DE GASTOS DE LOS GOBIERNOS LOCALES 3/  
(Millones de soles)**

	2018		2019											
	NOV	DIC	ENE	FEB	MAR	ABR	MAY	JUN	JUL	AGO	SET	OCT	NOV	
<b>GASTOS NO FINANCIEROS</b>	<b>154</b>	<b>329</b>	<b>26</b>	<b>77</b>	<b>87</b>	<b>127</b>	<b>89</b>	<b>105</b>	<b>110</b>	<b>84</b>	<b>120</b>	<b>94</b>	<b>105</b>	<b>GASTOS NO FINANCIEROS</b>
<b>A. GASTOS CORRIENTES</b>	<b>47</b>	<b>91</b>	<b>21</b>	<b>35</b>	<b>44</b>	<b>45</b>	<b>50</b>	<b>49</b>	<b>57</b>	<b>42</b>	<b>44</b>	<b>47</b>	<b>47</b>	<b>A. GASTOS CORRIENTES</b>
1. Remuneraciones	15	26	16	15	15	15	16	15	24	14	13	15	17	1. Remuneraciones
2. Bienes y servicios	28	60	4	16	25	28	32	30	29	25	27	28	26	2. Bienes y servicios
3. Transferencias 1/	4	6	1	3	4	2	3	4	4	3	3	4	4	3. Transferencias 1/
<b>B. GASTOS DE CAPITAL</b>	<b>107</b>	<b>238</b>	<b>5</b>	<b>42</b>	<b>43</b>	<b>82</b>	<b>39</b>	<b>57</b>	<b>53</b>	<b>42</b>	<b>76</b>	<b>47</b>	<b>58</b>	<b>B. GASTOS DE CAPITAL</b>
1. Formación bruta de capital	107	238	5	42	43	82	39	57	53	42	76	47	58	1. Formación bruta de capital
2. Otros gastos de capital 2/	0	0	0	0	0	0	0	0	0	0	0	0	0	2. Otros gastos de capital 2/

1/ Incluye el pago de pensiones, donaciones, transferencias y otros gastos corrientes.

2/ Incluye donaciones y transferencias.

3/ Información actualizada al 30 de noviembre de 2019

Fuente: MEF

Elaboración: BCRP, Sucursal Arequipa. Departamento de Estudios Económicos.

ANEXO 16

AREQUIPA: CRÉDITOS  
(Saldo en millones de soles)

ENTIDADES FINANCIERAS	2018		2019											
	NOV	DIC	ENE	FEB	MAR	ABR	MAY	JUN	JUL	AGO	SET	OCT		NOV
I. BANCO DE LA NACION	277	278	279	280	280	278	275	274	271	269	267	267	266	I. BANCO DE LA NACION
II. AGROBANCO	19	19	18	21	21	20	19	19	18	18	17	17	14	II. AGROBANCO
III. BANCA MULTIPLE	7 076	7 176	7 167	7 196	7 208	7 331	7 304	7 328	7 364	7 469	7 516	7 595	7 714	III. BANCA MULTIPLE
IV. INST. NO BANCARIAS	3 809	3 860	3 863	3 878	3 931	3 937	3 955	3 970	3 990	4 023	4 041	4 097	4 133	IV. INST. NO BANCARIAS
Empresas Financieras	1 208	12 111	1 207	1 212	1 222	1 228	1 241	1 245	1 251	1 257	1 263	1 283	1 302	Empresas Financieras
Cajas Municipales	2 506	2 553	2 561	2 571	2 580	2 578	2 583	2 594	2 610	2 637	2 647	2 684	2 700	Cajas Municipales
Cajas Rurales	80	79	79	78	112	113	113	112	111	110	110	110	111	Cajas Rurales
Edpymes	16	16	16	17	17	17	18	18	19	20	21	20	20	Edpymes
<b>TOTAL (I+II+III+IV)</b>	<b>11 181</b>	<b>11 332</b>	<b>11 328</b>	<b>11 375</b>	<b>11 439</b>	<b>11 566</b>	<b>11 552</b>	<b>11 590</b>	<b>11 643</b>	<b>11 778</b>	<b>11 841</b>	<b>11 976</b>	<b>12 128</b>	<b>TOTAL (I+II+III)</b>
En M/N	9 748	9 873	9 911	9 980	10 010	10 116	10 120	10 235	10 288	10 402	10 511	10 650	10 831	En M/N
En M/E	1 433	1 459	1 417	1 395	1 429	1 450	1 432	1 355	1 380	1 376	1 330	1 326	1 297	En M/E

Fuente: SBS y AFP.

Elaboración: BCRP, Sucursal Arequipa. Departamento de Estudios Económicos.

**ANEXO 17**

**AREQUIPA: DEPÓSITOS**  
(Saldo en millones de soles)

ENTIDADES	2018		2019											
	NOV	DIC	ENE	FEB	MAR	ABR	MAY	JUN	JUL	AGO	SET	OCT		NOV
<b>I. BANCO DE LA NACION</b>	<b>665</b>	<b>668</b>	<b>654</b>	<b>651</b>	<b>659</b>	<b>648</b>	<b>651</b>	<b>663</b>	<b>663</b>	<b>674</b>	<b>699</b>	<b>695</b>	<b>712</b>	<b>I. BANCO DE LA NACION</b>
<b>II. BANCA MULTIPLE</b>	<b>5 724</b>	<b>6 104</b>	<b>5 741</b>	<b>5 771</b>	<b>5 870</b>	<b>5 859</b>	<b>5 840</b>	<b>5 714</b>	<b>5 910</b>	<b>5 908</b>	<b>5 832</b>	<b>6 021</b>	<b>6 065</b>	<b>II. BANCA MULTIPLE</b>
<b>III. INST. NO BANCARIAS</b>	<b>3 524</b>	<b>3 639</b>	<b>3 640</b>	<b>3 690</b>	<b>3 699</b>	<b>3 716</b>	<b>3 832</b>	<b>3 825</b>	<b>3 833</b>	<b>3 885</b>	<b>3 954</b>	<b>3 892</b>	<b>4 077</b>	<b>III. INST. NO BANCARIAS</b>
Empresas Financieras	437	444	450	458	456	465	486	494	504	513	521	530	533	Empresas Financieras
Cajas Municipales	3 032	3 142	3 135	3 180	3 189	3 198	3 291	3 275	3 272	3 315	3 376	3 304	3 484	Cajas Municipales
Cajas Rurales	55	54	55	53	53	53	55	57	57	58	57	57	60	Cajas Rurales
<b>TOTAL (I+II+III)</b>	<b>9 914</b>	<b>10 411</b>	<b>10 035</b>	<b>10 113</b>	<b>10 228</b>	<b>10 223</b>	<b>10 323</b>	<b>10 203</b>	<b>10 406</b>	<b>10 468</b>	<b>10 485</b>	<b>10 608</b>	<b>10 854</b>	<b>TOTAL (I+II+III)</b>
En M/N	7 540	7 940	7 704	7 771	7 885	7 817	7 907	7 898	8 048	8 090	8 092	8 173	8 458	En M/N
En M/E	2 374	2 471	2 331	2 342	2 343	2 406	2 416	2 305	2 358	2 378	2 394	2 435	2 396	En M/E

Fuente: SBS y AFP.

Elaboración: BCRP, Sucursal Arequipa. Departamento de Estudios Económicos.

