

BANCO CENTRAL DE RESERVA DEL PERU

SUCURSAL AREQUIPA



AREQUIPA: Síntesis de Actividad Económica

Octubre 2019¹

Departamento de Estudios Económicos

¹ En el presente informe participaron Lizzie Jugo, Nilda Cabrera, Alberto Carrasco y Angel Frisancho.

ÍNDICE

Página

RESUMEN EJECUTIVO	3
I. ACTIVIDAD PRODUCTIVA.....	5
1. Actividad primaria	5
1.1 Sector agropecuario	5
1.2 Sector pesca	7
1.3 Sector minería	8
2. Otros indicadores sectoriales	9
2.1 Sector manufactura	9
2.2 Sector construcción	10
2.3 Arribos a los establecimientos de hospedaje.....	11
II. SECTOR EXTERNO.....	11
1. Exportaciones	11
III. CRÉDITO Y DEPÓSITOS	13
1. Crédito	13
2. Depósitos.....	14
IV. EJECUCIÓN DEL PRESUPUESTO DE GASTOS DEL GOBIERNO GENERAL	16
1. Ejecución del gasto corriente no financiero.....	16
V. ANEXOS.....	19

RESUMEN EJECUTIVO

Principales hechos de importancia

- En octubre, los sectores primarios mostraron un desempeño negativo. En particular, el sector **agropecuario** decreció 3,4 por ciento, la actividad **minera** se contrajo en 8,2 por ciento y el sector **pesca** disminuyó en 53,9 por ciento.
- Por su parte, los otros **indicadores económicos de la actividad económica** reportaron resultados mixtos. Los sectores que crecieron fueron **manufactura** (2,1 por ciento), **construcción** (13,8 por ciento), **exportaciones** (17,8 por ciento) y los indicadores financieros como **créditos** y **depósitos** que se expandieron en 8,8 por ciento, respectivamente. En contraste, se registró un menor dinamismo de la **inversión pública** (-45,2 por ciento).

Actividad primaria

- El **sector agropecuario** se contrajo 3,4 por ciento en el periodo interanual, debido a la menor producción del subsector agrícola (-6,5 por ciento), principalmente de cultivos orientados al mercado interno (-8,8 por ciento); en contraste, creció ligeramente el subsector pecuario (0,8 por ciento), lo que atenuó parcialmente el resultado final del sector. Entre enero y octubre del presente año, el sector acumuló una contracción de 0,4 por ciento con respecto al mismo periodo del año anterior, sustentado en el retroceso que mostró la actividad agrícola (-1,7 por ciento); contrariamente el subsector pecuario se expandió 1,4 por ciento.
- El **sector pesca** se contrajo en 53,9 por ciento en el periodo interanual, ante la menor captura de recursos marinos dirigidos al consumo humano directo (-57,5 por ciento), tanto en su línea de fresco como de congelado. Entre enero y octubre, el sector acumuló un crecimiento de 70,2 por ciento, sustentado en los mayores desembarques de recursos marinos tanto para el consumo humano directo (36,1 por ciento) como indirecto (139,4 por ciento).
- El **sector minero** disminuyó 8,2 por ciento en términos interanuales, debido a los menores volúmenes de producción de molibdeno (-20,9 por ciento), cobre (-5,2 por ciento), oro (-6,4 por ciento) y plata (-30,7 por ciento). Entre enero y octubre, el sector se contrajo 6,8 por ciento, como consecuencia de la menor extracción de cobre (-5,4 por ciento), oro (-18,5 por ciento) y plata (-51,1 por ciento).

Otros indicadores de actividad económica

- El sector **manufactura** creció 2,1 por ciento en el periodo interanual, debido a la mayor fabricación del subsector fabril no primaria (4,1 por ciento), ante la mayor producción de cementos (8,5 por ciento), cerveza (31,8 por ciento), bebidas no alcohólicas (7,1 por ciento) y lápices conexos (188,1 por ciento), entre los principales. En lo que va del presente año, el sector fabril se contrajo en 3,3 por ciento, debido a la menor producción de la manufactura no primaria (-5,1 por ciento).
- Los **despachos de cemento** dirigidos al mercado nacional, se expandieron en 13,8 por ciento en el período comparativo interanual, mostrando una producción de 244 421 toneladas métricas. Entre enero y octubre, los despachos se incrementaron en 2,4 por ciento.
- El **arribo de turistas**, en agosto, fue 220 031 visitantes, lo que significó un crecimiento de 2,4 por ciento en el periodo interanual, explicado por la mayor afluencia de turistas nacionales (4,5 por ciento), resultado que fue atenuado parcialmente por el menor arribo de turistas extranjeros (-3,9 por ciento). Entre enero y agosto, el arribo de turistas sumó 1 368 480 visitantes, disminuyendo 14,3 por ciento con respecto al mismo periodo del año anterior.

- Las **exportaciones** se expandieron 17,8 por ciento en el periodo interanual, sustentado principalmente en la mayor demanda de productos tradicionales (22,9 por ciento), relacionado a productos mineros (24,1 por ciento). En contraste, disminuyeron los envíos de productos no tradicionales (-21,6 por ciento), los que atenuaron parcialmente el resultado final del sector. Entre enero y octubre, las exportaciones decrecieron 11,9 por ciento frente a similar periodo del año previo.
- En octubre, el saldo de los **créditos** creció 8,8 por ciento en el periodo interanual, debido a las mayores colocaciones dirigidas a las empresas (6,2 por ciento) y a las personas (12,4 por ciento). Por su parte, los **depósitos** se incrementaron 8,8 por ciento en el periodo interanual, explicado por las mayores captaciones de depósitos de ahorro (11,9 por ciento), a plazo (8,0 por ciento) y a vista (3,4 por ciento).
- La **inversión pública** sumó S/ 105 millones, lo que significó una contracción real de 45,2 por ciento en el periodo interanual, ante la menor ejecución en los tres niveles de gobierno: Gobierno nacional (-30,8 por ciento), Gobierno regional (-42,5 por ciento) y Gobiernos locales (-51,9 por ciento). En el periodo acumulado al mes de octubre, la inversión pública disminuyó 5,2 por ciento en términos reales.

CUADRO N° 1
OTROS INDICADORES DE ACTIVIDAD ECONÓMICA
 (Variación % respecto a similar mes del año anterior)

	May.19	Jun.19	Jul.19	Ago.19	Sep.19	Oct.19
Producción industrial 1/	↓ -10,7	↓ -10,4	↓ -10,8	↓ -10,1	↓ -3,0	↑ 2,1
Despachos de cemento	↑ 2,7	↑ 1,3	↑ 3,4	↑ 4,9	↑ 6,1	↑ 13,8
Arribos a establecimientos de hospedaje	↓ -20,6	↓ -22,0	↑ 11,8	↑ 2,4	-	-
Exportaciones	↓ -29,4	↓ -21,7	↓ -24,9	↓ -37,5	↓ -14,5	↑ 17,8
Crédito total 2/	↑ 7,2	↑ 6,6	↑ 7,8	↑ 9,1	↑ 8,8	↑ 8,8
Depósitos 2/	↑ 12,5	↑ 12,8	↑ 11,3	↑ 11,1	↑ 8,4	↑ 8,8
Inversión Pública 1/	↑ 6,3	↑ 9,4	↑ 46,6	↓ -26,4	↓ -12,8	↓ -45,2

1/ En términos reales

2/ En términos nominales

Fuente: BCRP – Sucursal Arequipa, SBS, SUNAT y MEF.

I. ACTIVIDAD PRODUCTIVA

1. Actividad primaria

1.1 Sector agropecuario

- En el mes de octubre, el **sector agropecuario** registró un decremento de 3,4 por ciento, debido al descenso observado en el subsector agrícola (-6,5 por ciento) provocado por las menores áreas cosechadas de productos orientados al mercado interno (-8,8 por ciento); en tanto que aquellos cultivos que se destinan al mercado externo y agroindustria reportaron una tasa de crecimiento de 4,3 por ciento. En contraste, la actividad pecuaria presentó un resultado positivo de 0,8 por ciento en el periodo interanual. En lo que va del año hasta el mes de octubre, la actividad agropecuaria se contrajo marginalmente 0,4 por ciento, asociado al desempeño negativo del subsector agrícola (-1,7 por ciento); mientras que, el subsector pecuario creció 1,4 por ciento.

CUADRO N° 2
SECTOR AGROPECUARIO 1/
(Miles de toneladas)

Subsectores	Estructura Porcentual 2017 2/	Octubre				Enero - Octubre			
		2018	2019	Var. %	Contribución al crecimiento 3/	2018	2019	Var. %	Contribución al crecimiento 3/
SECTOR AGRICOLA	59,9			-6,5	-3,7			-1,7	-1,0
Orientada al mercado externo y agroindustria 2/	8,9			4,3	0,8			-4,8	-1,1
Alcachofa	3,3	7,4	4,7	-36,7	-1,9	58,9	43,7	-25,8	-1,0
Aji Paprika	1,3	0,1	0,0	-100,0	-0,3	7,4	7,5	2,0	0,0
Olivo	0,3	0,0	0,0	-	-	33,2	36,2	9,2	0,3
Orégano	1,0	0,5	0,3	-32,1	-0,4	3,3	2,4	-26,8	-0,2
Palta	0,8	0,0	4,3	5/	2,3	19,6	22,3	13,7	0,1
Quinua	0,2	0,4	0,9	144,8	0,3	1,6	7,0	324,8	0,3
Vid	1,7	5,3	5,8	10,2	0,4	27,1	23,5	-13,3	-0,2
Orientada al mercado interno 2/	51,0			-8,8	-7,2			-0,8	-0,6
Ajo	3,1	11,4	8,6	-24,2	-1,4	29,3	23,0	-21,6	-0,3
Alfalfa	12,2	202,2	208,4	3,1	0,3	2086,6	2112,5	1,2	0,1
Arroz	9,4	0,0	0,0	-	-	276,6	279,3	1,0	0,1
Arveja grano verde	0,4	0,8	0,8	4,4	0,0	10,3	11,5	11,3	0,0
Cebolla	10,0	23,8	20,4	-14,4	-0,9	331,1	304,9	-7,9	-0,7
Frijol grano seco	0,4	0,9	0,7	-20,8	-0,2	7,4	5,6	-25,0	-0,2
Maíz chala	3,4	78,9	86,1	9,1	0,3	701,4	724,5	3,3	0,1
Maíz choclo	0,8	10,8	11,1	2,3	0,1	32,5	33,4	2,8	0,0
Maíz amiláceo	0,3	0,1	0,0	-74,7	0,0	7,0	7,2	1,9	0,0
Papa	6,2	54,5	52,6	-3,5	-0,4	230,8	248,7	7,8	0,4
Tomate	1,2	6,2	2,3	-62,4	-1,3	36,4	30,1	-17,1	-0,2
Trigo	0,3	2,7	2,3	-14,6	-0,1	3,0	2,8	-6,2	0,0
Zanahoria	0,9	4,0	2,9	-28,4	-0,2	58,4	68,8	17,7	0,2
Zapallo	0,6	4,7	2,7	-41,6	-0,4	38,3	42,2	10,3	0,1
SECTOR PECUARIO	40,1			0,8	0,3			1,4	0,6
Carne de ave 4/	23,5	14,3	14,5	1,2	0,3	137,3	140,1	2,1	0,5
Carne de ovino 4/	0,3	0,2	0,2	8,8	0,0	1,7	1,8	3,9	0,0
Carne de porcino 4/	1,6	0,9	1,0	2,5	0,0	9,6	9,4	-1,7	0,0
Carne de vacuno 4/	1,0	0,5	0,4	-5,5	-0,1	4,7	4,6	-0,5	0,0
Fibra Alpaca	0,2	0,0	0,0	2,4	0,0	0,1	0,2	4,4	0,0
Huevos	1,4	1,5	1,5	-0,7	0,0	13,4	14,7	9,8	0,2
Leche	11,9	31,2	31,3	0,3	0,0	302,1	299,1	-1,0	-0,1
SECTOR AGROPECUARIO	100,0			-3,4	-3,4			-0,4	-0,4

1/ Cifras preliminares.

2/ A precios de 2007.

3/ En base a la estructura de similar periodo de 2018.

4/ Peso Neto.

5/ Variación mayor a 1000 por ciento.

Fuente: Ministerio de Agricultura y Riego y Gerencia Regional de Agricultura y Riego - Arequipa.

Elaboración: BCRP - Sucursal Arequipa. Departamento de Estudios Económicos.

- El **subsector agrícola**, en el mes de octubre, experimentó una caída de 6,5 por ciento, sustentado en la disminución de aquellos cultivos que se dirigen al mercado interno (-8,8 por ciento); contrariamente, los productos orientados al mercado externo y agroindustria se expandieron 4,3 por ciento. Dentro de los cultivos destinados al mercado interno, la caída se debió a las menores áreas cosechadas de productos como ajo (-24,2 por ciento) en el Valle de Tambo, provincia de Ilay, y en La Campiña de Arequipa; tomate (-62,4 por ciento) en la Irrigación de Majes en Caylloma; cebolla (14,4 por ciento), por los menores rendimientos por hectárea en la Irrigación Majes y La Campiña; y de zapallo (-41,6 por ciento), debido a la

menor productividad en la Irrigación Majes; entre los más destacados. En el grupo de cultivos destinados a la exportación, su crecimiento se asoció a la mayor producción de productos como palta, que presentó una variación mayor a mil por ciento, concentrada en La Campiña de Arequipa; así como de vid (10,2 por ciento) y quinua (144,8 por ciento) en las provincias de Arequipa y Caylloma, especialmente en la Irrigación Majes.

- Entre los meses de enero a octubre, la actividad agrícola disminuyó 1,7 por ciento, impulsado por las menores cosechas de cultivos dirigidos al mercado interno (-0,8 por ciento), tales como cebolla (-7,9 por ciento), ajo (-21,2 por ciento), frijol grano seco (-25,0 por ciento) y tomate (-17,1 por ciento), entre los más resaltantes. En la misma línea, aquellos productos que se destinan mercado externo y agroindustria cayeron 4,8 por ciento, principalmente en el caso de la alcachofa (-25, 8 por ciento), orégano (-26,8 por ciento) y vid (-13,3 por ciento).
- El **subsector pecuario** registró un leve crecimiento de 0,8 por ciento, provocado por un incremento productivo de carne de ave (1,2 por ciento) y, en menor medida, de leche (0,3 por ciento), carne de ovino (8,8 por ciento) y fibra de alpaca (2,4 por ciento). En el periodo acumulado, la actividad pecuaria presentó una expansión de 1,4 por ciento, dado el mayor el volumen de carne de ave (2,1 por ciento), huevos (9,8 por ciento) y, en menor grado, de carne de ovino (3,9 por ciento) y el aumento en la esquila de fibra de alpaca (4,4 por ciento).

CUADRO N° 3
SUPERFICIE SEMBRADA 1/
(En hectáreas)

	Campaña agrícola 2/		Variación	
	2018/2019	2019/2020	Absoluta	Porcentual
Cultivos Transitorios	23 698	21 746	- 1 952	-8,2
Ajo	141	92	-49	-34,8
Arroz	7 863	5 901	-1 962	-25,0
Arveja grano verde	597	619	22	3,7
Cebolla	1 906	2 206	300	15,7
Frijol grano seco	72	56	-16	-22,2
Haba grano verde	671	635	-36	-5,4
Maíz Amiláceo	2 178	2 205	27	1,2
Maíz chala	3 706	3 687	-19	-0,5
Maíz choclo	55	60	5	9,1
Papa	1 810	1 677	-133	-7,3
Quinua	809	473	- 336	-41,5
Tomate	190	195	5	2,6
Zanahoria	669	572	-97	-14,5
Zapallo	568	542	-26	-4,6
Otros	2 463	2 826	363	14,7
Cultivos Permanentes y Semipermanentes	2 327	1 282	-1045	-44,9
Alcachofa	640	213	-427	-66,7
Alfalfa	1 166	923	- 243	-20,8
Caña de azúcar	2	2	0	0,0
Olivo	43	29	-14	-32,6
Palta	25	59	34	136,0
Vid	94	3	-91	-96,8
Otros	357	53	-304	-85,2
Total	26 025	23 028	-2 997	-11,5

1/ Cifras preliminares.

2/ De agosto a octubre.

Fuente: Gerencia Regional de Agricultura y Riego - Arequipa.

Elaboración: BCRP - Sucursal Arequipa. Departamento de Estudios Económicos.

- Respecto a la **campaña actual 2019/2020**, al cierre de octubre, se registraron un total de 23 028 hectáreas instaladas, lo que representa una contracción de 11,5 por ciento respecto a las áreas sembradas de la **campaña pasada (2018/2019)**. El desempeño negativo en el avance de siembras se debe a las menores áreas de cultivos transitorios (-8,2 por ciento), como arroz (-25,0 por ciento), quinua (-41,5 por ciento), papa (-7,3 por ciento) y zanahoria (-14,5 por ciento), entre otros. De igual manera, los cultivos permanentes y semipermanentes se contrajeron 44,9 por ciento, especialmente en productos como alcachofa (-66,7 por ciento), alfalfa (-20,8 por ciento), vid (-96,8 por ciento) y olivo (-32,6 por ciento), entre otros.

1.2 Sector pesca

- En octubre, la **actividad pesquera** decreció 53,9 por ciento con respecto al mismo mes del año anterior, debido a la menor extracción de recursos hidrobiológicos destinados al consumo humano directo (-57,5 por ciento), tanto en su estado fresco (-57,1 por ciento) como de congelado (-60,0 por ciento). Asimismo, no se reportó desembarque de anchoveta para el consumo industrial.
- En el periodo acumulado al mes de octubre, el **sector pesquero** registró un dinamismo favorable, al crecer 70,2 por ciento con respecto al mismo periodo del año anterior. Este resultado obedeció a la mayor extracción de anchoveta para el consumo industrial (139,4 por ciento), principalmente en los meses de enero, febrero y junio, acumulando más de 82 mil toneladas, provenientes de los puertos de Matarani, Ático, La Planchada y Mollendo. Del mismo modo, crecieron los desembarques de especies marinas destinadas al consumo humano directo (36,1 por ciento), tanto en su forma de fresco (28,8 por ciento) como de congelado (80,9 por ciento), principalmente por la mayor captura de pota, bonito, jurel, entre otras especies.

CUADRO N° 4
SECTOR PESCA 1/
(En toneladas)

	Octubre			Enero - Octubre		
	2018	2019	Var.%	2018	2019	Var.%
Consumo Humano Directo	5 114	2 172	-57,5	16 709	22 748	36,1
Fresco	4 331	1 859	-57,1	14 359	18 497	28,8
Congelado	783	313	-60,0	2 350	4251	80,9
Consumo Humano Indirecto	0	0	-	34 404	82 359	139,4
SECTOR PESCA 2/			-53,9			70,2

1/ Cifras preliminares.

2/ A precios de 2007.

Fuente: PRODUCE y Gerencia de la Producción – Arequipa.

Elaboración: BCRP - Sucursal Arequipa. Departamento de Estudios Económicos.

- En octubre, el **precio promedio internacional de la harina de pescado** sumó US\$ 1 430 por tonelada, lo que significó un caída de 3,1 por ciento en el periodo interanual; en tanto que, no registro variación en el periodo mensual.

GRÁFICO N° 1
COTIZACIÓN INTERNACIONAL DE HARINA DE PESCADO
(Hamburgo - US\$/TM)

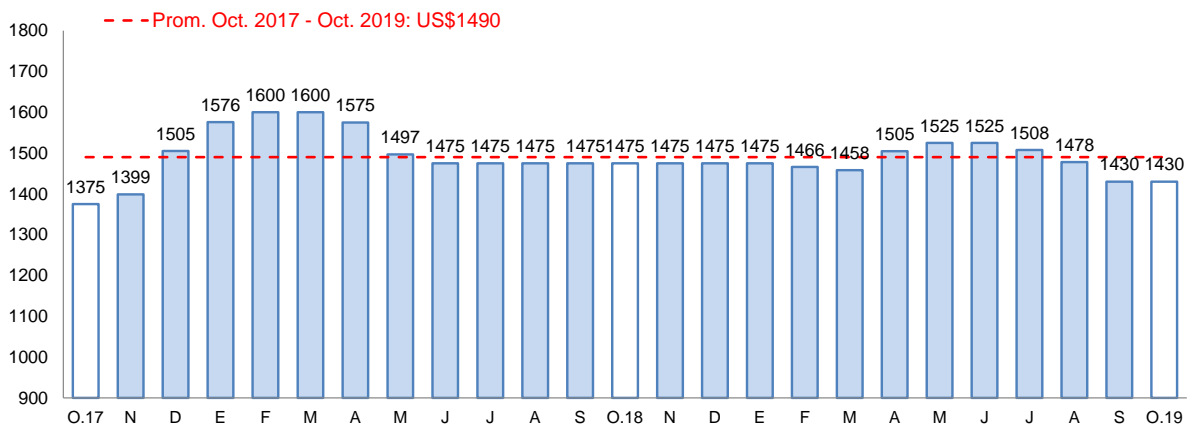

Fuente: Reuters y Bloomberg.

Elaboración: BCRP – Sucursal Arequipa. Departamento de Estudios Económicos.

1.3 Sector minería

- En octubre, la **actividad minera** reportó una contracción de 8,2 por ciento en el periodo interanual, debido principalmente a los menores volúmenes de producción de molibdeno (-20,9 por ciento) y cobre (-5,2 por ciento), sustentado en la menor recuperación de los minerales en el proceso de flotación en la unidad minera Cerro Verde 1,2,3, de la Sociedad Minera Cerro Verde S.A.A. Asimismo, coadyuvaron al resultado negativo del sector, la menor producción de oro (-6,4 por ciento) y plata (-30,7 por ciento), reportado por la Compañía de Minas Buenaventura S.A.A, principalmente. En contraste, se registró una mayor producción de concentrado de plomo (58,6 por ciento) y zinc (29,6 por ciento), que atenuaron parcialmente el resultado final del sector. A nivel regional, Arequipa ocupó el primer lugar en la producción de cobre y molibdeno a nivel nacional, representando el 20,8 por ciento y 40,8 por ciento del total, respectivamente; mientras que, se mantuvo como la tercera región en la producción aurífera del país, al aportar el 16,6 por ciento de la producción nacional.

**CUADRO N° 5
SECTOR MINERÍA 1/**

(Variación % real respecto a similar periodo del año anterior)

Mineral	Estructura Porcentual 2017 2/	Octubre				Enero - Octubre			
		2018	2019	Var.%	Contribución al crecimiento 3/	2018	2019	Var.%	Contribución al crecimiento 3/
Cobre (TMF)	66,3	44 720	42 391	-5,2	-3,3	415 085	392 638	-5,4	-3,5
Oro (KGF)	11,4	1 870	1 750	-6,4	-0,7	18 864	15 366	-18,5	-2,2
Plata (KGF)	2,4	22 649	15 698	-30,7	-0,7	249 580	121 993	-51,1	-1,4
Plomo (TMF)	0,9	1 544	2 450	58,6	0,4	18 019	21 460	19,1	0,2
Zinc (TMF)	1,6	2 727	3 533	29,6	0,5	30 346	31 037	2,3	0,0
Molibdeno (TMF)	17,5	1 351	1 069	-20,9	-4,3	10 556	10 580	0,2	0,0
SECTOR MINERÍA 2/	100,0			-8,2	-8,2			-6,8	-6,8

1/ Cifras preliminares.

2/ A precios de 2007.

3/ En base a la estructura de similar periodo de 2018.

Fuente: Ministerio de Energía y Minas.

Elaboración: BCRP - Sucursal Arequipa. Departamento de Estudios Económicos.

- Entre enero y octubre, el **sector minero** registró una decrecimiento de 6,8 por ciento con respecto al mismo periodo del año anterior, como consecuencia principalmente de la caída en los niveles de producción de cobre (-5,4 por ciento) reportado por la Sociedad Minera Cerro Verde S.A.A, así como por la reducción en los volúmenes de producción de oro (-18,5 por ciento) y plata (-51,1 por ciento), reportado por la Compañía de Minas Buenaventura S.A.A en sus unidades de Tambomayo y Orcopampa, principalmente. En contraste, se registró una mayor producción de plomo (19,1 por ciento), zinc (2,3 por ciento) y molibdeno (0,2 por ciento), que atenuaron en forma leve el resultado final del sector. A nivel de regiones, Arequipa lidera la producción de cobre y molibdeno a nivel nacional, al concentrar el 19,4 y 44,8 por ciento de la producción total, respectivamente; en tanto que, ocupa el tercer lugar en la producción de oro, con una participación del 14,3 por ciento del total.

**GRÁFICO N° 2
VARIACIÓN DE LA PRODUCCIÓN MINERA**
(Variación % real respecto a similar mes del año anterior)

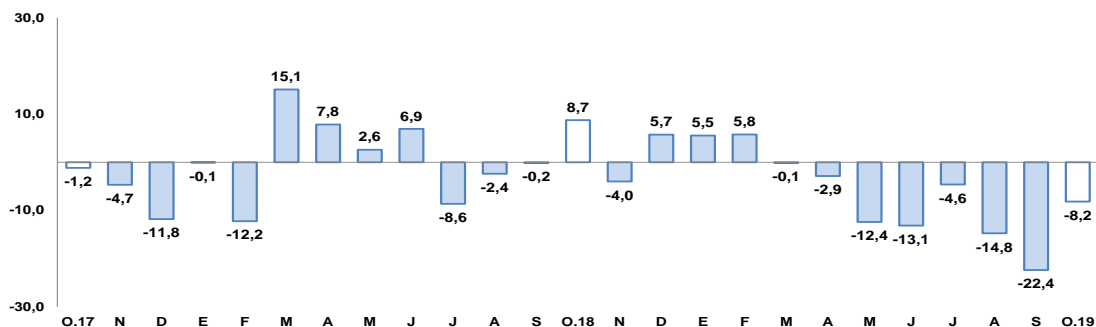

Fuente: Ministerio de Energía y Minas.

Elaboración: BCRP, Sucursal Arequipa, Departamento de Estudios Económicos.

- En el período acumulado al mes de octubre, la inversión minera en la región sumó US\$ 327,9 millones, lo que reflejó una participación de 7,0 por ciento de la inversión minera total, asimismo, significó una contracción de 11,6 por ciento frente a similar periodo del año anterior. Este resultado se sustentó en la menor inversión realizada por la Sociedad Minera Cerro Verde S.A.A. (-8,7 por ciento), en los rubros equipamiento minero y otros.
- La **cotización internacional de los principales metales**, en octubre, reportaron resultados mixtos. El precio promedio del oro (US\$/oz.tr. 1 495), plata (US\$/oz.tr. 18) y cobre (US\$/TM 5 757) disminuyeron en 1,1 por ciento, 2,9 por ciento y 0,03 por ciento respectivamente, sustentado en la incertidumbre generada por la guerra comercial entre China y Estados Unidos y la débil demanda por los metales industriales. En contraste, se registraron alzas en el precio del plomo (CUS\$/lb. 99) y zinc (CUS\$/lb. 111) en 5,4 y 5,2 por ciento, respectivamente, ante la disminución de los inventarios en la bolsa de futuros de Shanghai.

2. Otros indicadores sectoriales

2.1 Sector manufactura

- En octubre, el sector fabril reportó un crecimiento de 2,1 por ciento respecto a su comparativo interanual, debido al mayor dinamismo del subsector fabril no primario (4,1 por ciento); en tanto que, en contraste, se registró una caída en la producción del subsector primario (-7,2 por ciento), lo que contrarrestó parcialmente el resultado final del sector.

CUADRO N° 6
SECTOR MANUFACTURA 1/
(Variación % real respecto a similar período del año anterior)

Ramaz de actividad	Estructura Porcentual 2017 2/	Octubre		Enero - Octubre	
		Var.%	Contribución al crecimiento 3/	Var.%	Contribución al crecimiento 3/
MANUFACTURA PRIMARIA	14,8	-7,2	-1,2	6,5	1,0
Conservas y congelado pescado	0,6	-89,7	-1,3	30,3	0,1
Harina y aceite de pescado	0,9	-	-	85,7	0,5
Productos de cobre	13,4	0,4	0,1	2,4	0,3
MANUFACTURA NO PRIMARIA	85,2	4,1	3,4	-5,1	-4,3
Productos lácteos	8,1	-33,6	-2,9	-15,7	-1,3
Molinería	9,0	-4,0	-0,3	-1,8	-0,1
Cerveza y malta	18,0	31,8	5,5	-2,6	-0,5
Bebidas no alcohólicas 4/	8,6	7,1	0,6	3,7	0,3
Hilatura de fibras textiles	8,9	-39,3	-2,7	-28,2	-2,6
Prendas de vestir 4/	1,2	22,4	0,3	7,8	0,1
Pintura, barnices y lacas	0,5	-22,4	-0,1	-15,5	-0,1
Fabricación productos plásticos	1,1	1,5	0,0	16,6	0,2
Cemento	29,5	8,5	2,6	-1,2	-0,4
Lápices y conexos	0,2	188,1	0,4	101,8	0,1
SECTOR MANUFACTURA	100,0	2,1	2,1	-3,3	-3,3

1/ Cifras preliminares

2/ A precios de 1994

3/ En base a la estructura de similar periodo de 2018.

4/ Información proyectada de octubre de 2019.

Fuente: Empresas industriales

Elaboración: BCRP, Sucursal Arequipa. Departamento de Estudios Económicos.

- El dinamismo del subsector no primario fue impulsado por la mayor producción de cemento (8,5 por ciento), cerveza y malta (31,8 por ciento), bebidas no alcohólicas (7,1 por ciento) y lápices conexos (188,1 por ciento). De otro lado, se reportó una menor producción de hilaturas de fibras textiles (-39,3 por ciento), molinería (-4,0 por ciento) y de productos lácteos (-33,6 por ciento), entre los principales.
- La menor actividad mostrada en la **manufactura primaria** se debió a la disminución en la producción de conservas y congelados de pescado (-89,7 por ciento); mientras que, se

mostró un ligero crecimiento en la producción de cobre (0,4 por ciento) y una nula producción de harina y aceite de pescado.

- Entre los meses de enero y octubre, la producción fabril registró una contracción de 3,3 por ciento respecto a su comparativo interanual. Al respecto, el subsector fabril no primario mostró una contracción de 5,1 por ciento, resultado explicado por la menor producción de cemento (-1,2 por ciento), cervezas y malta (-2,6 por ciento), hilatura de fibras textiles (-28,2 por ciento) y de productos lácteos (-15,7 por ciento), entre los principales. En contraste, se registró una mayor actividad primaria (6,5 por ciento), relacionada a la mayor producción de cátodos de cobre (2,4 por ciento), harina y aceite de pescado (85,7 por ciento), así como de conservas y congelado de pescado (30,3 por ciento).

GRAFICO N° 3
VARIACIÓN DE LA MANUFACTURA
(Variación % real respecto a similar mes del año anterior)

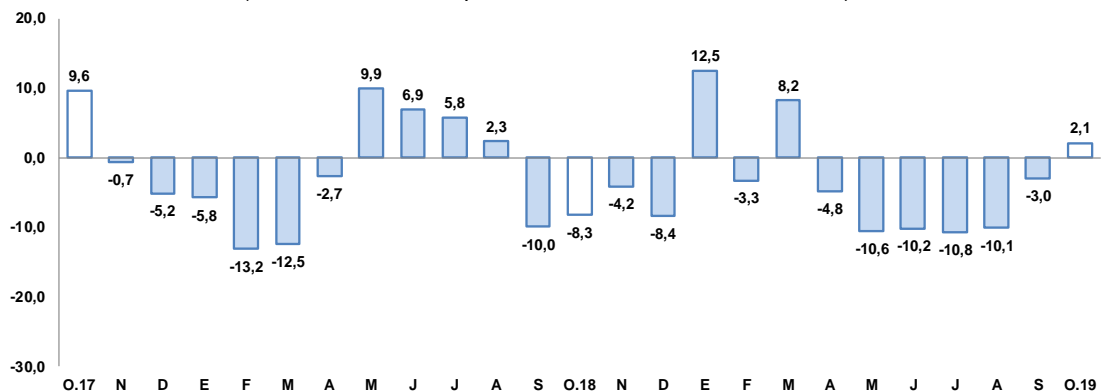

Fuente: BCRP, Sucursal de Arequipa. Con base a la información de las empresas industriales.
Elaboración: BCRP, Sucursal Arequipa, Departamento de Estudios Económicos.

2.2 Sector construcción

- En el mes de octubre, los **despachos de cemento** orientados al mercado nacional mostraron una producción de 244 421 toneladas métricas, lo que significó una expansión de 13,8 por ciento respecto a similar período del año anterior.

GRAFICO N° 4
VARIACIÓN DEL SECTOR CONSTRUCCIÓN
(Variación % real respecto a similar mes del año anterior)

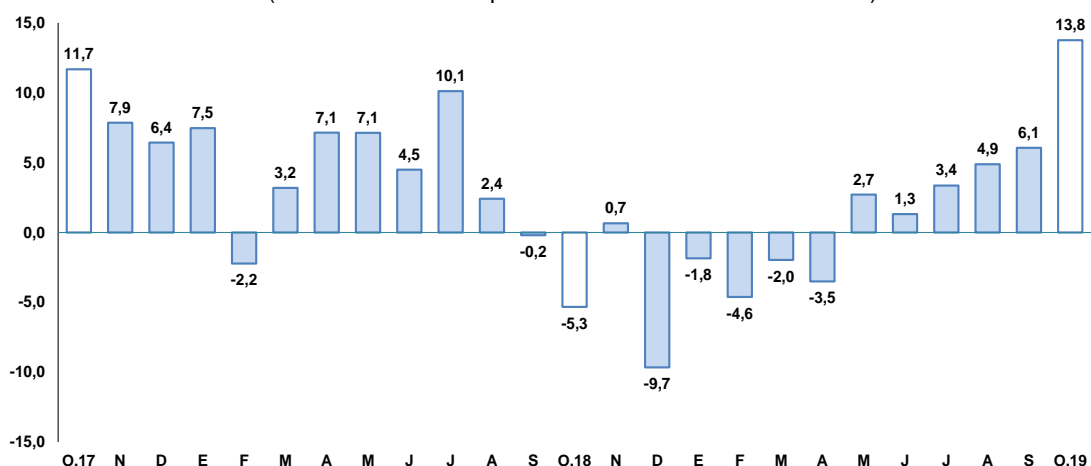

Fuente: Empresas Industriales
Elaboración: BCRP, Sucursal Arequipa, Departamento de Estudios Económicos.

- En el período acumulado entre enero y octubre, los despachos de cemento dirigidos al mercado nacional totalizaron 1 964 698 toneladas métricas, registrando un crecimiento de 2,4 por ciento frente a su comparativo interanual.

2.3 Arribos a los establecimientos de hospedaje

- En el mes de agosto, el **arribo de turistas** a la región alcanzó a 220 031 visitantes, lo que representó un crecimiento de 2,4 por ciento en el periodo interanual, debido a la mayor afluencia de turistas nacionales (4,5 por ciento) y atenuado parcialmente por el menor flujo de turistas extranjeros (-3,9 por ciento). En dicho período, los turistas nacionales procedieron principalmente de Lima y Callao (18,1 por ciento), Puno (7,7 por ciento), Cusco (7,6 por ciento) y Moquegua (2,5 por ciento); mientras que, los turistas extranjeros procedieron de Italia (17,1 por ciento), España (15,5 por ciento), Francia (15,1 por ciento), Alemania (7,7 por ciento) y Estados Unidos de América (5,6 por ciento). El **promedio de permanencia** de turistas nacionales y extranjeros fue de 1,23 y 1,53 días, respectivamente.

GRAFICO N° 5
VARIACIÓN DE ARRIBOS A ESTABLECIMIENTOS DE HOSPEDAJE
(Variación % respecto a similar mes del año anterior)

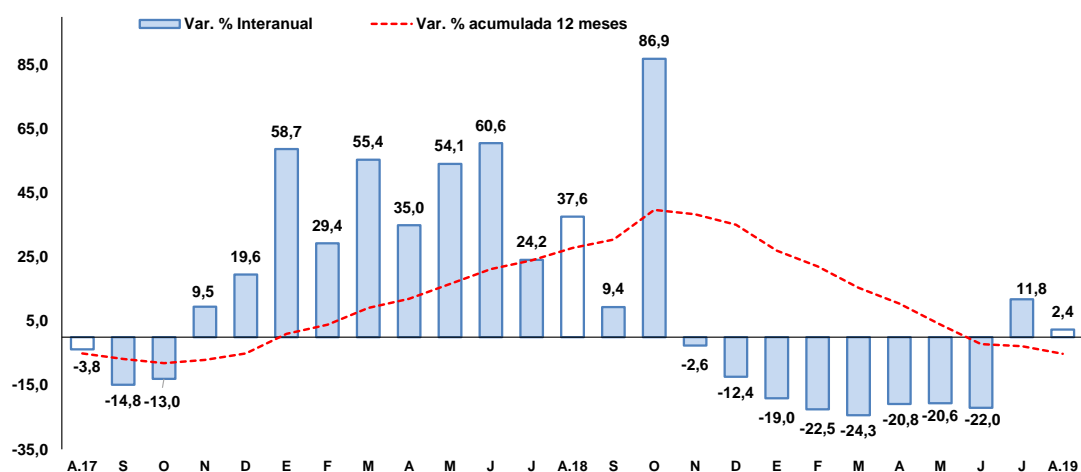

Fuente: Encuesta Mensual a Establecimientos de Hospedaje- MINCETUR.
Elaboración: BCRP, Sucursal Arequipa, Departamento de Estudios Económicos.

- En el periodo acumulado entre enero y agosto, el arribo de turistas sumó 1 368 480 visitantes, registrando una contracción de 14,3 por ciento respecto al mismo periodo en el 2018, ante la menor afluencia de turistas nacionales (-19,3 por ciento), resultado que fue contrarrestado por las mayores visitas de turistas extranjeros (10,0 por ciento).
- En agosto, las visitas al Cañón del Colca registraron una caída de 13,1 por ciento en el periodo interanual, ante la menor afluencia tanto de turistas nacionales (-15,5 por ciento) como extranjeros (-11,2 por ciento); en tanto que, las visitas al Monasterio de Santa Catalina, aumentaron en 3,6 por ciento respecto al periodo comparativo, por la mayor afluencia de turistas nacionales (1,7 por ciento) y extranjeros (4,2 por ciento).

II. SECTOR EXTERNO

1. Exportaciones

- En el mes de octubre, las **exportaciones** sumaron US\$ 409,5 millones, registrando un crecimiento de 17,8 por ciento en términos interanuales, explicado por la mayor demanda de productos tradicionales (22,9 por ciento), asociado a productos mineros (24,1 por ciento) como cobre (concentrado y cátodos) y zinc. En contraste, disminuyeron los despachos de

productos no tradicionales (-21,6 por ciento), relacionados a productos textiles (-33,6 por ciento) como fibras textiles, hilados, prendas y tejidos; agropecuarios (-27,0 por ciento) como ajos, alcachofa, aceitunas, cebollas, ají paprika, entre otros; minerales no metálicos (-62,7 por ciento) como cemento y abonos; químicos (-9,7 por ciento), como materia tintóreas, curtientes, colorantes, manufacturas de caucho y de plástico; entre los principales.

- Entre enero y octubre, las **exportaciones** regionales totalizaron US\$ 3 789,3 millones lo que significó una contracción de 11,9 por ciento con respecto al mismo periodo del año anterior, resultado que se sustentó en la disminución de los envíos tanto de productos tradicionales (-11,5 por ciento) como no tradicionales (-15,9 por ciento). En el primer caso, se explicó por los menores embarques de productos mineros (-11,2 por ciento), como cobre, oro, plata y zinc; pesqueros (-41,7 por ciento), por la menor venta de harina de pescado; además de productos agrícolas (-16,3 por ciento). En tanto que, en el segundo caso, se sustentó en la menor demanda de productos textiles (-22,4 por ciento), tales como, hilados, fibras, prendas de vestir y tejidos; agropecuarios (-17,8 por ciento), como alcachofas, cebollas, uvas, granadas, mandarinas, entre otros; minerales no metálicos (-38,7 por ciento) tales como, abonos, cementos, materiales de construcción y vidrios; químicos (-5,3 por ciento), como materiales tintóreas, curtientes y colorantes; entre los principales.

CUADRO Nº 8
AREQUIPA: EXPORTACIONES POR GRUPO DE PRODUCTOS 1/
(Valor FOB en millones de US\$)

TIPO	Octubre			Enero-Octubre		
	2018	2019	Var. %	2018	2019	Var. %
PRODUCTOS TRADICIONALES	308,1	378,5	22,9	3 889,4	3 442,0	-11,5
Pesqueros	3,7	1,0	-72,8	33,9	19,8	-41,7
Agrícolas	0,5	0,4	-25,9	5,7	4,8	-16,3
Mineros	303,9	377,1	24,1	3 849,7	3 417,4	-11,2
Petróleo y derivados	0,0	0,0	-	0,0	0,0	64,3
PRODUCTOS NO TRADICIONALES	39,6	31,0	-21,6	412,9	347,3	-15,9
Agropecuarios	7,5	5,4	-27,0	112,3	92,2	-17,8
Pesqueros	0,9	0,7	-27,5	10,0	9,6	-4,1
Textiles	19,4	12,9	-33,6	196,4	152,4	-22,4
Maderas y papeles y sus derivados	0,0	0,0	56,6	0,4	0,2	-41,1
Químicos	6,3	5,6	-9,7	50,3	47,7	-5,3
Minerales no metálicos	2,3	0,8	-62,7	22,5	13,8	-38,7
Sidero-metalúrgicos	2,4	4,8	99,5	12,3	22,0	78,1
Metal-mecánicos	0,5	0,2	-50,5	6,5	7,6	17,5
Otros	0,3	0,4	27,5	2,1	1,8	-15,1
TOTAL EXPORTACIONES	347,6	409,5	17,8	4 302,3	3 789,3	-11,9

1/ Cifras preliminares.

Fuente: SUNAT.

Elaboración: BCRP - Sucursal Arequipa. Departamento de Estudios Económicos.

- Entre enero y octubre, los **principales países de destino** de las exportaciones regionales, se concentraron en cuatro países, que en conjunto demandaron 75,4 por ciento del valor total exportado. En primer lugar se ubicó la República Popular China (48,1 por ciento), seguido de Japón (10,9 por ciento), Estados Unidos (8,3 por ciento) e India (8,1 por ciento). A nivel de los principales productos, a la República Popular China y a Japón, se vendieron principalmente minerales de cobre y sus concentrados (86,8 por ciento y 93,0 por ciento, respectivamente); a Estados Unidos se vendieron minerales de molibdeno y sus concentrados (76,5 por ciento); y a la India, se embarcaron oro en las demás formas en bruto (81,0 por ciento).
- A nivel de los **principales productos**, entre enero y octubre, se embarcaron principalmente productos mineros, que concentraron más del 90,1 por ciento del valor total exportado. En primer lugar se ubicó a los minerales de cobre y sus concentrados (55,2 por ciento), enviados principalmente a la República Popular China (75,6 por ciento) y Japón (18,4 por ciento); seguido por oro en las demás formas en bruto (18,9 por ciento), destinados a la India (34,6 por ciento), Emiratos Árabes (24,4 por ciento) y Suiza (23,6 por ciento), entre otros; y los

minerales de molibdeno y sus concentrados (6,6 por ciento), destinado básicamente a los Estados Unidos de América (96,8 por ciento).

III. CRÉDITO Y DEPÓSITOS

1. Crédito

- Al cierre de octubre, el saldo de **colocaciones** en la región sumó S/ 11 976 millones, lo que significó un crecimiento de 8,8 por ciento respecto a su comparativo del mismo mes del año anterior. Respecto de las instituciones financieras, el Banco de la Nación concentró el 2,2 por ciento de las operaciones, registrando una reducción de 3,2 por ciento; Agrobanco canalizó el 0,1 por ciento del total de créditos disminuyendo sus operaciones en 15,9 por ciento; la Banca Múltiple, participó del 63,4 por ciento de los créditos, logrando un crecimiento de 9,2 por ciento; en tanto que, las Instituciones no financieras canalizaron el 34,2 por ciento de las operaciones, expandiendo sus saldos en 8,9 por ciento, ante la expansión de las operaciones de las Cajas Municipales (8,1 por ciento) y las Financieras (8,2 por ciento).

CUADRO N° 9
CREDITO DIRECTO
(Saldos en millones de soles)

	Estructura % Oct-19	Octubre		Var.% Nominal Oct-19 / Oct-18
		2018	2019	
Banco de la Nación 1/	2,2	276	267	-3,2
Agrobanco 2/	0,1	20	17	-15,9
Banca múltiple	63,4	6 954	7 595	9,2
Instituciones no bancarias	34,2	3 761	4 097	8,9
Financieras	10,7	1 186	1 283	8,2
Cajas Municipales	22,4	2 482	2 684	8,1
Cajas Rurales	0,9	78	110	42,4
Edpymes	0,2	15	20	28,7
Arrendamiento Financiero	0,0	0	0	-
TOTAL	100,0	11 010	11 976	8,8
Empresas	57,7	6 508	6 913	6,2
Personas	42,3	4 502	5 063	12,4
Consumo	26,4	2 778	3 166	14,0
Hipotecario	15,8	1 725	1 897	10,0
MN	88,9	9 571	10 650	11,3
ME	11,1	1 439	1 326	-7,9
ME (Millo.US\$)		428	396	-7,4

1/ Considera sólo los créditos de consumo e hipotecario.

2/ No considera los créditos a las demás empresas del sistema financiero.

Fuente: SBS y AFP.

Elaboración: BCRP, Sucursal Arequipa, Departamento de Estudios Económicos.

- Según el **tipo de moneda**, las operaciones en moneda nacional participaron del 88,9 por ciento del total, incrementando sus saldos en 11,3 por ciento respecto a su comparativo del mismo mes del año anterior; mientras que, los créditos en moneda extranjera participaron del 11,1 por ciento restante de la estructura crediticia, reportando un decremento de 7,4 por ciento. Asimismo, el **coeficiente de dolarización** fue de 11,1 por ciento, ubicándose en 2,0 puntos porcentuales por debajo del valor registrado en octubre de 2018.
- Respecto a la **modalidad de crédito**, las colocaciones enfocadas al sector empresarial canalizaron el 57,7 por ciento del total de las operaciones, mostrando una expansión de 6,2 por ciento respecto a su periodo interanual; en tanto que, los créditos destinados a las personas participaron del 42,3 por ciento restante y se incrementaron en 12,4 por ciento. Al interior de éstos últimos, los créditos de consumo e hipotecarios participaron del 26,4 y 15,8 por ciento del total, registrando crecimientos de 14,0 y 10,0 por ciento, respectivamente.



GRAFICO N° 7
VARIACIÓN DEL CREDITO DIRECTO
(Var. % respecto a similar mes del año anterior)

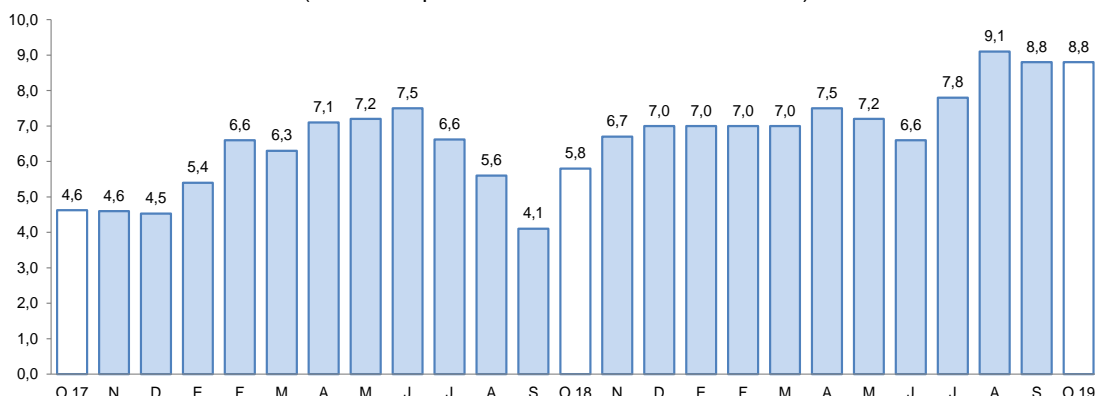

Fuente: Superintendencia de Banca, Seguros y AFPs.
Elaboración: BCRP, Sucursal Arequipa, Departamento de Estudios Económicos.

- La **tasa de morosidad**, en el mes de setiembre, alcanzó a 4,6 por ciento, reportando un ligero incremento de 0,1 puntos porcentuales respecto a su comparativo interanual. Las instituciones que mostraron las tasas más altas de morosidad fueron Agrobanco (55,8 por ciento), las Cajas Rurales de Ahorro y Crédito (8,0 por ciento) y las Cajas Municipales (6,6 por ciento); mientras que, las Empresas Financieras registraron una morosidad de 4,3 por ciento, y las EDPYMEs y la Banca Múltiple de 4,2 y 3,8 por ciento, respectivamente. El Banco de la Nación registró una tasa de morosidad del 1,1 por ciento.

GRAFICO N° 8
TASA DE MOROSIDAD 1/
(Porcentaje)

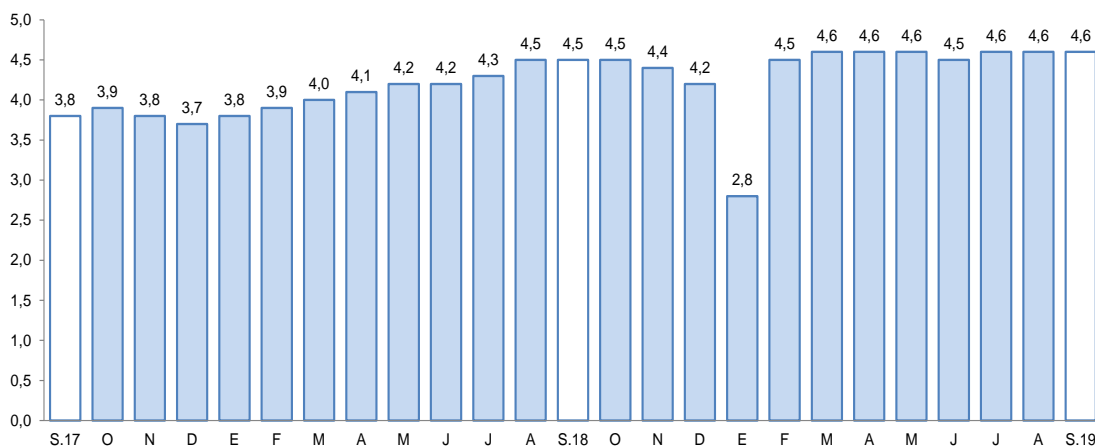

1/ Morosidad = (créditos vencidos + créditos en cobranza judicial) / colocaciones brutas.
Fuente: Superintendencia de Banca, Seguros y AFPs.
Elaboración: BCRP, Sucursal Arequipa, Departamento de Estudios Económicos.

2. Depósitos

- Al finalizar el mes de octubre, las **captaciones** totalizaron un saldo de S/ 10 608 millones, mostrando una expansión de 8,8 por ciento respecto al período comparativo interanual. Según su estructura, el Banco de la Nación captó el 6,6 por ciento de las operaciones y sus saldos registraron una alza de 4,6 por ciento; la Banca Múltiple canalizó el 56,8 por ciento del total de operaciones, expandiendo sus saldos en 7,5 por ciento; en tanto que, las Instituciones No Bancarias participaron del 36,7 por ciento de los depósitos, alcanzando un crecimiento de 11,6 por ciento.

CUADRO N° 10
DEPÓSITOS
(Saldos en millones de soles)

	Estructura % Oct-19	Octubre		Var.% Nominal
		2018	2019	Oct-19 / Oct-18
Banco de la Nación	6,6	665	695	4,6
Banca múltiple	56,8	5 600	6 021	7,5
Instituciones no bancarias	36,7	3 486	3 892	11,6
Fiancieras	5,0	432	530	22,6
Cajas Municipales	31,2	3 001	3 304	10,1
Cajas Rurales	0,5	53	57	7,9
TOTAL	100,0	9 752	10 608	8,8
Vista	16,9	1 737	1 796	3,4
Ahorro	42,6	4 037	4 516	11,9
A plazo	40,5	3 978	4 297	8,0
MN	77,0	7 435	8 173	9,9
ME	23,0	2 317	2 435	5,1
ME (Mill. US\$)		689	728	5,7

Fuente: SBS y AFP

Elaboración: BCRP, Sucursal Arequipa, Departamento de Estudios Económicos.

- Por **tipo de moneda**, los depósitos en moneda nacional representaron el 77,0 por ciento del total de operaciones, incrementándose en 9,9 por ciento; mientras que, los depósitos en moneda extranjera canalizaron el 23,0 por ciento restante, registraron un crecimiento de 5,1 por ciento. De esta manera, el coeficiente de dolarización de los depósitos fue de 23,0 por ciento, localizándose en 0,8 puntos porcentuales por debajo del valor registrado en su comparativo interanual.

GRAFICO N° 9
VARIACIÓN DE LOS DEPÓSITOS
(Var. % respecto a similar mes del año anterior)

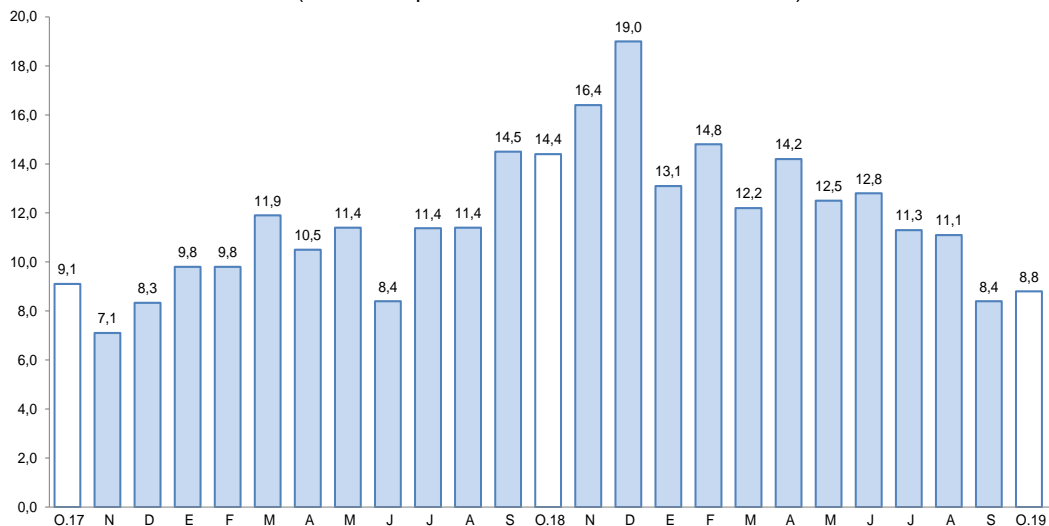

Fuente: Superintendencia de Banca, Seguros y AFP.

Elaboración: BCRP, Sucursal Arequipa, Departamento de Estudios Económicos.

- Por **modalidad de captación**, los depósitos de ahorro captaron el 42,6 por ciento del total y mostraron un incremento de 11,9 por ciento; seguidos de los depósitos a plazo, captaron el 40,5 por ciento del total y aumentaron sus saldos en 8,0 por ciento; y, finalmente, los depósitos a la vista, que participaron del 16,9 por ciento restante y evidenciando un crecimiento de 3,4 por ciento.



- El ratio **colocaciones/depósitos**, en octubre, fue de 1,13 por ciento, resultado similar al nivel alcanzado en el período comparativo interanual.

IV. EJECUCIÓN DEL PRESUPUESTO DE GASTOS DEL GOBIERNO GENERAL

1. Ejecución del gasto corriente no financiero

- En octubre, el **gasto corriente** sumó S/ 298 millones, lo que significa un incremento real de 8,0 por ciento en el periodo interanual, explicado por el mayor gasto del Gobierno nacional (19,8 por ciento), mientras los Gobiernos locales no registran variación en su gasto y el Gobierno regional registró un caída 0,8 por ciento.

CUADRO N°11
AREQUIPA: EJECUCION DEL GASTO CORRIENTE NO FINANCIERO 1/ 2/
(Millones de soles)

	Octubre			Enero - Octubre		
	2018	2019	Var.% real	2018	2019	Var.% real
I. GASTOS CORRIENTES	270	298	8,0	2 721	2 909	4,6
Gobierno nacional	114	140	19,8	1 254	1 404	9,5
Gobierno regional	110	111	-0,8	1 032	1 072	1,6
Gobiernos locales	46	47	0,0	434	433	-2,4
Remuneraciones	133	151	11,5	1 387	1 495	5,5
Gobierno nacional	51	60	14,8	569	612	5,3
Gobierno regional	68	76	9,3	675	724	4,9
Gobiernos locales	13	15	10,3	142	159	9,3
Bienes y Servicios	76	90	15,6	659	734	9,0
Gobierno nacional	26	43	64,7	248	338	33,4
Gobierno regional	21	19	-14,4	152	152	-2,1
Gobiernos locales	29	28	-5,4	259	244	-7,9
Transferencias 1/	62	57	-8,7	676	680	-1,5
Gobierno nacional	38	37	-3,8	437	453	1,5
Gobierno regional	20	17	-20,4	205	196	-6,5
Gobiernos locales	3	4	6,2	34	31	-9,6
II. FORMACIÓN BRUTA DE CAPITAL	189	105	-45,2	1 175	1 138	-5,2
Gobierno nacional	34	24	-30,8	206	330	56,8
Gobierno regional	59	35	-42,5	351	322	-10,1
Gobiernos locales	96	47	-51,9	619	486	-23,1
III OTROS GASTOS DE CAPITAL 2/	1	0	-98,2	49	34	-31,7
GASTO NO FINANCIERO TOTAL (I+II+III)	461	403	-14,1	3 945	4 081	1,2
Gobierno nacional	148	163	8,1	1 465	1 740	16,2
Gobierno regional	169	146	-15,4	1 412	1 421	-1,5
Gobiernos locales	144	94	-35,6	1 069	921	-15,7

1/ Información actualizada al 31 de octubre de 2019.

2/ Comprende el gasto en remuneraciones, bienes y servicios y pensiones.

Fuente: MEF.

Elaboración: BCRP, Sucursal Arequipa. Departamento de Estudios Económicos.

- En cuanto a rubros, Remuneraciones registró un incremento de 11,5 por ciento, a causa de mayores desembolsos en los tres niveles de gobierno: Gobierno nacional (14,8 por ciento), Gobierno regional (9,3 por ciento) y Gobiernos locales (10,3 por ciento); de igual forma, el gasto en Bienes y Servicios creció 15,6 por ciento, proveniente del mayor desembolso del Gobierno nacional (64,7 por ciento); no obstante, el gasto del Gobierno regional y de los Gobiernos locales cayó 14,4 por ciento y 5,4 por ciento, respectivamente. En contraste, las Transferencias muestran una caída de 8,7 por ciento, por el menor gasto del Gobierno

regional (-20,4 por ciento) y, en menor medida, del Gobierno nacional (-3,8 por ciento), resultado atenuado por el mayor desembolso de los Gobiernos locales (6,2 por ciento).

- En el periodo acumulado, **el gasto corriente** fue de S/ 2 909 millones, lo que significa una evolución real de 4,6 por ciento respecto al mismo periodo en el 2018; impulsado por el gasto del Gobierno nacional (9,5 por ciento) y del Gobierno regional (1,6 por ciento); mientras el gasto de los Gobiernos locales disminuyó 2,4 por ciento.
- Por rubros, el desembolso en Remuneraciones creció 5,5 por ciento, por mayores gastos del Gobierno nacional (5,3 por ciento), Gobierno regional (4,9 por ciento) y Gobiernos locales (9,3 por ciento). En cuanto a Bienes y Servicios, el gasto creció 9,0 por ciento debido al mayor desembolso del Gobierno nacional (33,4 por ciento), pese a que el gasto del Gobierno regional y Gobiernos locales cayó 2,1 por ciento y 7,9 por ciento, respectivamente. En contraste, las Transferencias se contrajeron 1,5 por ciento, puesto que el desembolso de los Gobiernos locales cayó 9,6 por ciento, así como el gasto del Gobierno regional (-6,5 por ciento), resultado que fue atenuado parcialmente por el mayor gasto del Gobierno nacional (1,5 por ciento).
- En octubre, la **inversión pública (formación bruta de capital)** sumó S/ 105 millones, lo que representa un decremento real de 45,2 por ciento en el periodo interanual, resultado que obedeció la menor ejecución en los tres niveles de gobierno: Gobierno nacional (-30,8 por ciento), Gobierno regional (-42,5 por ciento) y Gobiernos locales (-51,9 por ciento). En cuanto al periodo acumulado a octubre, la inversión se contrajo 5,2 por ciento en términos reales por el menor dinamismo de los Gobiernos locales (-23,1 por ciento) y del Gobierno regional (-10,1 por ciento), en tanto el gasto del Gobierno nacional se expandió 56,8 por ciento, contrarrestando parcialmente el resultado final.
- El avance de la inversión pública a octubre fue de 45,3 por ciento del PIM; resultado de la ejecución de 48,2 por ciento del Gobierno nacional, el avance de 45,5 por ciento que reportó el Gobierno regional y los Gobiernos locales que ejecutaron el 43,7 por ciento.

GRAFICO N° 10
AREQUIPA: VARIACIÓN DE LA INVERSIÓN PÚBLICA
(Variación % real)

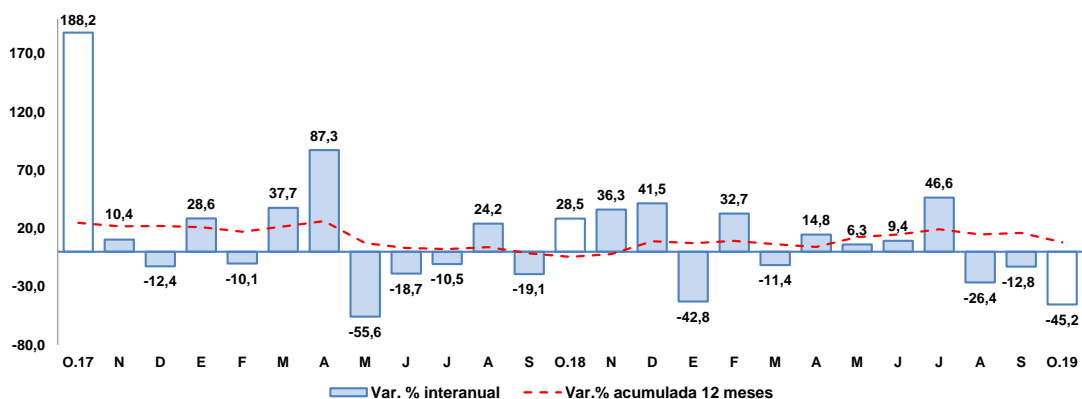

Fuente: MEF.

Elaboración: BCRP, Sucursal Arequipa, Departamento de Estudios Económicos.

- Los principales proyectos ejecutados en los tres niveles de gobierno, en octubre, fueron:

En el Gobierno nacional:

- Ampliación de la capacidad de albergue y construcción de áreas complementarias en el Complejo Penitenciario de Arequipa; con una inversión de S/ 4,4 millones.
- Ampliación y mejoramiento de la Escuela Técnico Superior PNP – Arequipa; con un monto de inversión de S/ 4,0 millones.



- Construcción del puente vehicular y peatonal el toro en la carretera vecinal al Centro Poblado El Toro, distrito de Cocachacra, provincia Islay; por S/ 1,7 millones.
- Adquisición de equipos de orientación en la facultad de Ingeniería Geológica, Geofísica y Minas de la Universidad Nacional de San Agustín, distrito y provincia de Arequipa; con un monto de S/ 1,1 millones.
- Mejoramiento de los servicios de formación profesional de administración y extensión universitaria de la Universidad Nacional de San Agustín de Arequipa - Sede Mollendo en el distrito de Mollendo, provincia de Islay; con S/ 1,1 millones.

Por el **Gobierno regional**:

- Construcción de la Vía Regional Arequipa - La Joya, distritos de Cerro Colorado - La Joya; con una inversión de S/ 4,6 millones.
- Mejoramiento de la carretera Variante de Uchumayo entre el puente San Isidro y la vía de Evitamiento, distritos de Sachaca, Yanahuara y Cerro Colorado - Arequipa; con una inversión de S/ 4,1 millones.
- Mejoramiento y ampliación de los servicios de salud del establecimiento de salud Maritza Campos Diaz del distrito de Cerro Colorado, provincia de Arequipa; con S/ 3,3 millones.
- Mejoramiento del servicio de transitabilidad del eje de integración vial norte entre la intersección de la Av. Las Torres hasta la intersección con la Av. Italia - Av. Aviación, distritos de Yura y Cerro Colorado, provincia de Arequipa; con S/ 3,0 millones.
- Mejoramiento de la red vial departamental Moquegua - Arequipa; por un monto de S/ 1,8 millones.

En los **Gobiernos locales**:

- Instalación del servicio del sistema de agua potable y alcantarillado del circuito del reservorio N° 38 del Cono Norte, distrito de Yura - Arequipa; por S/ 1,8 millones.
- Mejoramiento del servicio de transitabilidad vehicular y peatonal en la Asociación Provienda Nueva Juventud Ciudad de Dios, distrito de Yura - Arequipa; con un monto de inversión de S/ 1,6 millones.
- Mejoramiento de la infraestructura vial de las vías principales de los pueblos de la margen derecha: Asociación Los Proceres, Villa Cerrillos, José María Arguedas, Montonero, Progreso y Fortaleza Chachani - Cono Norte; distrito de Cerro Colorado - Arequipa; con una inversión de S/ 1,6 millones.
- Mejoramiento del servicio educativo en la I.E. 40139 Andrés Avelino Cáceres Dorregaray, PP JJ Jerusalén, distrito de Mariano Melgar - Arequipa; con S/ 1,3 millones.
- Mejoramiento de la transitabilidad vehicular y peatonal en la vía Interconectora en el sector del Arquillo; distrito de Yarabamba - Arequipa; con un monto S/ 1,2 millones.

V. ANEXOS



ANEXO 1

AREQUIPA: PRODUCCIÓN AGROPECUARIA 1/
(Toneladas métricas)

PRODUCTOS	2018			2019										PRODUCTOS	
	OCT	NOV	DIC	ENE	FEB	MAR	ABR	MAY	JUN	JUL	AGO	SEP	OCT		
AGRICOLA															AGRICOLA
Ají páprika	107	0	0	454	214	215	569	1 292	1 876	1 872	646	397	0	Ají páprika	
Ajo	11 356	34 439	14 741	2 022	567	230	1 099	888	466	366	3 336	5 406	8 604	Ajo	
Alcachofa	7 388	5 160	3 990	3 972	4 500	4 255	3 782	3 499	3 171	3 737	8 433	3 683	4 673	Alcachofa	
Alfalfa	202 153	216 829	224 913	233 952	232 848	228 606	219 906	212 682	198 330	195 161	188 592	194 019	208 417	Alfalfa	
Arroz	0	0	0	0	9 611	59 190	113 283	93 350	3 861	0	0	0	0	Arroz	
Arveja grano verde	810	1 148	1 776	1 377	1 281	1 031	684	621	1 770	1 495	1 380	1 017	846	Arveja grano verde	
Cebolla	23 788	27 869	43 115	32 225	26 444	21 108	30 210	17 599	17 842	31 504	68 427	39 200	20 367	Cebolla	
Frijol grano seco	873	693	6	84	65	51	38	74	45	368	2 157	2 004	691	Frijol grano seco	
Maíz amiláceo	70	55	66	0	21	12	903	4 335	1 777	80	17	13	18	Maíz amiláceo	
Maíz chala	78 941	75 634	74 377	79 675	70 905	69 176	59 609	67 776	74 416	72 033	71 275	73 522	86 149	Maíz chala	
Maíz choclo	10 838	3 629	120	51	119	750	85	33	0	2 467	5 048	13 759	11 090	Maíz choclo	
Olivo	0	0	0	0	0	761	6 574	19 153	9 219	499	0	0	0	Olivo	
Orégano	477	447	228	50	453	484	103	113	144	327	173	230	324	Orégano	
Palto	6	474	4	35	133	662	3 620	5 030	2 905	1 499	3 202	921	4 278	Palto	
Papa	54 542	71 778	26 532	17 586	15 386	12 304	11 403	13 737	11 869	17 226	40 947	55 640	52 646	Papa	
Quinua	363	982	1 317	1 054	547	291	171	28	186	197	1 721	1 894	889	Quinua	
Tomate	6 226	1 869	2 962	3 288	2 883	2 530	1 852	2 069	2 896	2 065	6 408	3 807	2 341	Tomate	
Trigo	2 653	4 962	1 445	6	0	0	0	0	80	95	6	317	2 267	Trigo	
Vid	5 253	3 823	6 468	3 935	5 253	2 816	1 872	119	101	276	849	2 508	5 791	Vid	
Zanahoria	4 033	5 560	8 254	11 965	9 046	7 921	4 631	4 225	4 616	8 728	9 209	5 580	2 886	Zanahoria	
Zapallo	4 655	9 087	4 031	5 928	7 154	6 386	5 182	2 110	1 754	1 460	932	8 613	2 718	Zapallo	
Otros Agrícolas														Otros Agrícolas	
Avena forrajera	274	278	366	313	333	254	257	343	2 154	1 212	199	109	197	Avena forrajera	
Caña de azúcar	6 789	5 576	5 845	6 415	4 986	5 366	4 812	4 715	4 659	5 779	5 556	6 266	5 481	Caña de azúcar	
Caña de azúcar (Alcohol)	352	232	353	235	349	235	353	234	352	235	354	235	352	Caña de azúcar (Alcohol)	
Cebada forrajera	382	454	462	438	530	279	346	412	2 037	664	594	301	290	Cebada forrajera	
Frijol Vainita	432	432	344	309	319	302	188	316	402	420	865	1 095	579	Frijol Vainita	
Haba grano verde	296	361	1 179	1 277	1 753	944	443	370	394	595	550	530	390	Haba grano verde	
Kiwicha	30	47	21	36	38	16	0	52	11	0	13	49	40	Kiwicha	
Maíz amarillo duro	0	0	0	0	0	28	13	7	27	166	1 468	156	14	Maíz amarillo duro	
Maíz morado	261	205	218	13	19	45	162	277	134	69	216	413	419	Maíz morado	
Tuna	0	0	1	72	584	754	657	787	785	0	0	0	0	Tuna	
PECUARIO														PECUARIO	
Carne de ave	14 306	13 696	14 788	13 500	12 401	13 134	14 070	15 095	14 027	15 225	14 836	13 387	14 471	Carne de ave	
Carne de ovino	159	157	218	171	174	180	185	192	190	183	179	159	173	Carne de ovino	
Carne de porcino	947	952	965	926	925	927	922	942	936	971	949	958	971	Carne de porcino	
Carne de vacuno	466	436	460	490	426	461	480	472	473	490	452	455	440	Carne de vacuno	
Carne de caprino	16	17	17	16	14	14	12	10	12	12	12	14	15	Carne de caprino	
Carne de alpaca	97	103	103	87	85	87	86	90	83	87	85	91	95	Carne de alpaca	
Carne de llama	30	34	40	24	30	30	22	27	28	27	28	28	31	Carne de llama	
Huevo	1 474	1 515	1 540	1 342	1 462	1 405	1 494	1 427	1 556	1 441	1 579	1 547	1 463	Huevo	
Leche	31 176	30 253	31 580	30 870	26 929	30 278	29 706	30 855	29 145	30 264	30 306	29 495	31 270	Leche	
Otros Pecuarios														Otros Pecuarios	
Lana	0	3	8	13	14	14	0	0	0	0	0	0	0	Lana	
Fibra de alpaca	1	11	25	48	54	53	0	0	0	0	0	0	1	Fibra de alpaca	
Fibra de llama	0	3	6	10	10	10	0	0	0	0	0	0	0	Fibra de llama	

1/ Cifras preliminares

Fuente: Ministerio de Agricultura y Gerencia Regional de Agricultura y Riego - Arequipa.

Elaboración: BCRP - Sucursal Arequipa. Departamento de Estudios Económicos.



ANEXO 2

AREQUIPA: EXTRACCIÓN DE ESPECIES HIDROBIOLÓGICAS 1/
(Toneladas métricas)

ESPECIES	2018			2019										ESPECIES
	OCT	NOV	DIC	ENE	FEB	MAR	ABR	MAY	JUN	JUL	AGO	SET	OCT	
CHD 2/	5 114	4 982	2 508	2 653	649	493	2 364	1 504	3 877	3 509	1 801	3 726	2 172	CHD 2/
1. Fresco	4 331	4 402	2 439	2 405	649	327	1 858	1 178	2 564	2 857	1 416	3 385	1 859	1. Fresco
2. Congelado	783	580	69	247	0	166	507	327	1 313	652	385	341	313	2. Congelado
CHI 3/	0	0	0	53 599	17 280	0	0	0	11 051	0	429	0	0	CHI 3/

1/ Cifras preliminares

2/ Consumo Humano Directo

3/ Consumo Humano Indirecto

Fuente: Gerencia Regional de la Producción-Arequipa.

Elaboración: BCRP - Sucursal Arequipa. Departamento de Estudios Económicos.

ANEXO 3

AREQUIPA: PRODUCCIÓN MINERA 1/

PRODUCTOS	2018			2019										PRODUCTOS	
	OCT	NOV	DIC	ENE	FEB	MAR	ABR	MAY	JUN	JUL	AGO	SET	OCT		
MINERÍA METÁLICA															MINERÍA METÁLICA
Cobre (TMF)	44 720	38 317	43 466	44 047	35 557	44 746	38 150	36 295	39 249	38 647	37 685	35 870	42 391	Cobre (TMF)	
Oro (KGF)	1 870	1 717	1 466	1 477	1 388	1 650	1 444	1 516	1 467	1 579	1 507	1 588	1 750	Oro (KGF)	
Plata (KGF)	22 649	21 701	18 635	16 451	13 126	10 464	10 239	11 688	9 470	8 688	13 585	12 584	15 698	Plata (KGF)	
Plomo (TMF)	1 544	1 816	2 276	2 263	1 952	2 200	1 962	2 260	1 793	1 797	1 611	3 172	2 450	Plomo (TMF)	
Zinc (TMF)	2 727	2 958	3 464	3 371	3 214	3 347	3 073	3 530	2 654	2 924	2 603	2 790	3 533	Zinc (TMF)	
Molibdeno (TMF)	1 351	921	1 133	1 234	1 058	1 103	1 200	994	1 134	1 074	999	713	1 069	Molibdeno (TMF)	

1/ Cifras preliminares

Fuente: Ministerio de Energía y Minas.

Elaboración: BCRP - Sucursal Arequipa. Departamento de Estudios Económicos.

ANEXO 4

AREQUIPA: ÍNDICE DE PRODUCCIÓN MANUFACTURERA 1/
(Índice 1994=100,0)

DESCRIPCIÓN	2018			2019										
	OCT	NOV	DIC	ENE	FEB	MAR	ABR	MAY	JUN	JUL	AGO	SET	OCT	
MANUFACTURA PRIMARIA	165,5	159,8	138,6	221,7	129,8	129,4	142,9	141,0	158,7	140,6	148,7	119,8	153,6	MANUFACTURA PRIMARIA
Conservas y Cong. De pescado	1454,2	1076,7	158,4	349,3	136,4	188,7	677,6	940,6	1805,6	608,0	824,2	174,5	149,2	Conservas y Cong. De pescado
Harina y Aceite de pescado	0,0	0,0	0,0	194,0	23,4	0,0	0,0	0,0	37,7	0,0	0,0	0,0	0,0	Harina y Aceite de pescado
Productos de cobre	256,0	252,4	231,6	238,2	201,3	215,5	230,4	222,9	213,4	227,7	237,7	199,6	257,0	Productos de cobre
MANUFACTURA NO PRIMARIA	266,0	263,3	238,7	239,2	212,7	251,7	226,6	242,2	222,8	240,7	244,3	242,7	276,8	MANUFACTURA NO PRIMARIA
Productos lácteos	75,8	76,2	62,4	61,0	50,8	84,5	78,7	43,8	54,2	61,3	47,2	47,6	50,3	Productos lácteos
Molinería	145,7	131,8	76,8	91,6	92,9	108,2	76,2	172,3	123,3	119,0	142,7	121,4	139,9	Molinería
Cerveza y malta	304,7	326,3	279,5	313,1	286,9	320,8	276,4	276,1	266,9	290,1	280,4	289,9	401,6	Cerveza y malta
Bebidas No alcohólicas	1077,7	1162,9	1250,1	1244,2	902,4	957,7	1017,9	1017,9	763,5	962,9	1024,5	929,6	1154,1	Bebidas No alcohólicas
Hilatura de fibras textiles	247,3	257,8	207,7	267,8	287,2	272,4	232,8	279,2	211,7	207,0	184,1	159,9	150,0	Hilatura de fibras textiles
Prendas de vestir	72,8	59,6	66,8	72,5	69,9	123,4	87,6	87,5	77,7	76,4	74,5	88,6	89,1	Prendas de vestir
Pinturas, barnices y lacas	231,4	195,4	190,7	232,2	121,1	149,7	184,1	197,1	142,1	157,9	221,5	210,0	179,6	Pinturas, barnices y lacas
Fabricación productos plásticos	1265,1	1132,0	1144,6	1041,2	967,0	1121,9	1140,1	1308,6	1444,0	1391,9	1495,2	1482,7	1284,1	Fabricación productos plásticos
Cemento	1026,8	964,2	971,8	834,7	730,0	881,5	819,9	886,1	886,1	962,7	1014,8	1057,9	1114,5	Cemento
Lápices y conexos	102,2	103,3	93,4	63,3	31,3	26,6	48,8	63,2	77,9	97,8	250,9	272,5	294,3	Lápices y conexos
TOTAL	240,7	237,3	213,5	234,8	191,9	221,0	205,5	216,7	206,7	215,6	220,2	211,8	245,8	TOTAL

1/ Cifras preliminares

Fuente: Empresas Industriales

Elaboración: BCRP, Sucursal Arequipa. Departamento de Estudios Económicos.

ANEXO 5

AREQUIPA: ÍNDICE DE PRODUCCIÓN MANUFACTURERA 1/
(Variación porcentual)

DESCRIPCIÓN	2018			2019										
	OCT	NOV	DIC	ENE	FEB	MAR	ABR	MAY	JUN	JUL	AGO	SET	OCT	
MANUFACTURA PRIMARIA	31,7	42,2	27,2	100,3	9,6	-2,5	9,4	-4,0	-3,2	-12,3	3,1	-2,1	-7,2	MANUFACTURA PRIMARIA
Conservas y Cong. De pescado	2/	39,5	-78,7	-5,0	-1,8	-69,6	25,7	157,2	283,7	2/	523,9	-55,6	-89,7	Conservas y Cong. De pescado
Harina y Aceite de pescado	0,0	0,0	0,0	2/	-59,7	-100,0	0,0	0,0	7,8	-100,0	-100,0	0,0	0,0	Harina y Aceite de pescado
Productos de cobre	21,1	42,4	34,6	34,5	26,7	4,3	8,8	-8,0	-13,1	-9,7	-1,5	-0,4	0,4	Productos de cobre
MANUFACTURA NO PRIMARIA	-13,8	-10,2	-13,2	-1,0	-5,5	10,2	-7,3	-11,8	-11,8	-7,8	-12,1	-5,2	4,1	MANUFACTURA NO PRIMARIA
Productos lácteos	-19,9	-10,2	-23,6	43,9	48,2	159,4	4,7	-48,2	-39,1	-30,0	-46,2	-39,2	-33,6	Productos lácteos
Molinería	-11,9	-3,4	-13,7	56,8	-9,0	-3,9	-23,6	-0,1	-0,8	-8,3	11,7	-10,9	-4,0	Molinería
Cerveza y malta	-15,3	-11,6	-14,7	-12,4	-12,2	31,6	1,0	-19,1	-9,8	-11,4	-14,9	3,0	31,8	Cerveza y malta
Bebidas No alcohólicas	-3,0	-4,1	5,5	13,6	1,8	-7,6	4,0	1,7	23,6	8,9	-0,9	-7,7	7,1	Bebidas No alcohólicas
Hilatura de fibras textiles	-23,1	-20,1	-20,6	-17,4	-11,6	-20,9	-32,0	-20,5	-38,0	-36,1	-39,9	-30,8	-39,3	Hilatura de fibras textiles
Prendas de vestir	13,4	-12,3	-0,4	0,4	-3,5	31,1	1,1	12,1	3,3	1,8	-7,7	12,4	22,4	Prendas de vestir
Pinturas, barnices y lacas	22,0	-5,2	-21,7	-2,5	-44,9	-15,6	-27,7	-1,0	-21,9	-13,5	3,5	-6,6	-22,4	Pinturas, barnices y lacas
Fabricación productos plásticos	-6,4	-3,9	-20,2	-0,2	67,2	-3,8	19,6	17,1	13,4	29,4	18,9	29,6	1,5	Fabricación productos plásticos
Cemento	-13,0	-9,9	-12,4	-6,3	-8,7	-1,3	-8,0	-1,2	-4,9	5,7	-3,3	4,4	8,5	Cemento
Lápices y conexos	-34,8	-29,7	-45,3	-39,3	-55,1	-61,4	70,5	92,9	110,0	142,0	377,3	282,1	188,1	Lápices y conexos
TOTAL	-8,3	-4,2	-8,4	12,5	-3,3	8,2	-4,8	-10,6	-10,2	-8,6	-9,8	-4,8	2,1	TOTAL

1/ Cifras preliminares

2/ Variación mayor a 1000 por ciento.

Fuente: Empresas Industriales

Elaboración: BCRP, Sucursal Arequipa. Departamento de Estudios Económicos.



ANEXO 6

AREQUIPA: EXPORTACIONES POR TIPO DE PRODUCTO 1/
(Valor FOB - Millones de US\$)

DESCRIPCIÓN	2018			2019										DESCRIPCIÓN
	OCT	NOV	DIC	ENE	FEB	MAR	ABR	MAY	JUN	JUL	AGO	SET	OCT	
PRODUCTOS TRADICIONALES	308,1	415,6	407,7	311,6	386,6	425,6	405,0	292,2	369,0	289,8	243,0	340,7	378,5	PRODUCTOS TRADICIONALES
Agropecuario	0,5	0,4	0,3	0,5	0,4	0,7	0,8	0,4	0,6	0,4	0,4	0,2	0,4	Agropecuario
Pesquero	3,7	0,6	0,6	0,2	0,0	5,9	6,0	5,9	0,5	0,0	0,0	0,3	1,0	Pesquero
Minero	303,9	414,5	406,7	310,9	386,2	419,0	398,2	285,9	367,9	289,4	242,6	340,2	377,1	Minero
Petróleo y Derivados	0,0	0,0	0,0	0,0	0,0	0,0	0,0	0,0	0,0	0,0	0,0	0,0	0,0	Petróleo y Derivados
PRODUCTOS NO TRADICIONALES	39,6	37,8	39,8	43,8	32,1	34,9	31,9	31,2	33,0	38,9	34,5	36,0	31,0	PRODUCTOS NO TRADICIONALES
Agropecuario	7,5	10,9	15,8	13,8	9,3	8,2	7,1	7,1	8,6	12,8	10,5	9,4	5,4	Agropecuario
Textiles	19,4	14,3	12,8	20,2	14,6	17,3	15,6	15,1	12,1	16,4	13,7	14,6	12,9	Textiles
Pesquero	0,9	0,7	0,1	0,3	0,7	1,1	0,6	1,0	1,5	1,4	1,0	1,4	0,7	Pesquero
Mineral no Metálico	2,3	2,2	2,2	1,7	1,3	1,1	1,3	1,6	2,0	1,2	1,4	1,5	0,8	Mineral no Metálico
Siderúrgico	2,4	2,2	2,8	2,4	1,9	2,1	1,8	1,3	1,1	1,8	2,3	2,4	4,8	Siderúrgico
Metal Mecánico	0,5	0,9	0,9	1,1	0,8	0,4	0,5	0,2	2,7	1,1	0,4	0,2	0,2	Metal Mecánico
Químico	6,3	6,2	4,8	4,2	3,5	4,6	4,9	4,8	4,7	4,1	5,0	6,2	5,6	Químico
Maderas y Papel	0,0	0,0	0,0	0,0	0,0	0,0	0,0	0,1	0,0	0,0	0,0	0,1	0,0	Maderas y Papel
Diversos	0,3	0,4	0,4	0,1	0,1	0,1	0,1	0,2	0,2	0,1	0,4	0,2	0,4	Diversos
TOTAL	347,6	453,3	447,5	355,4	418,7	460,5	436,9	323,4	402,0	328,7	277,5	376,8	409,5	TOTAL

1/ Cifras preliminares

Fuente: SUNAT.

Elaboración: BCRP - Sucursal Arequipa. Departamento de Estudios Económicos.

ANEXO 7

AREQUIPA: ESTRUCTURA DE EXPORTACIONES POR PRINCIPALES PAÍSES DE DESTINO
ENERO - OCTUBRE
(Valor FOB - Millones de US\$)

País	Principales Productos	% del Total	Valor FOB acumulado	Estructura % por país
RP China		48,1	1 822,3	100,0%
	Minerales de cobre y sus concentrados		1 581,9	86,8%
	Cátodos de cobre refinado		70,6	3,9%
	Minerales de plata y sus concentrados		53,0	2,9%
	Minerales de plomo y sus concentrados		42,4	2,3%
	Pelo fino de alpaca o llama		18,0	1,0%
	Harina de pescado o de crustáceos		15,2	0,8%
	Los demás concentrado de zinc de baja ley		12,9	0,7%
	Minerales de molibdeno y sus concentrados		7,9	0,4%
	Otros		20,2	1,1%
Japón		10,9	414,0	100,0%
	Minerales de cobre y sus concentrados		385,1	93,0%
	Minerales de plata y sus concentrados		22,7	5,5%
	Harina de pescado o de crustáceos		2,3	0,6%
	Pelo fino de alpaca o llama		1,4	0,3%
	Ovas de pez volador congelado		0,8	0,2%
	Otros		1,7	0,4%
Estados Unidos		8,3	315,7	100,0%
	Minerales de molibdeno y sus concentrados		241,6	76,5%
	Hilados de lana o pelo fino		8,7	2,7%
	Cátodos de cobre refinado		6,5	2,1%
	Los demás Hilados de lana o pelo fino		6,1	1,9%
	Uvas frescas		4,3	1,4%
	Alcachofas		4,1	1,3%
	Paltas frescas		3,4	1,1%
	Oro en las demás formas en bruto		3,1	1,0%
	Alcachofa en conserva		2,7	0,9%
	Otros		35,2	11,2%
India		8,1	306,0	100,0%
	Oro en las demás formas en bruto		247,7	81,0%
	Minerales de cobre y sus concentrados		56,3	18,4%
	Los demás desperdicios y desechos de fundición		1,2	0,4%
	Plata en bruto Aleada		0,3	0,1%
	Los demás boratos		0,2	0,1%
	Otros		0,3	0,1%
Emiratos Árabes		4,6	175,4	100,0%
	Oro en las demás formas en bruto		174,2	99,3%
	Boratos de sodio natural y sus concentrados		0,3	0,2%
	Otros		0,9	0,5%
Suiza		4,5	169,7	100,0%
	Oro en las demás formas en bruto		169,0	99,6%
	Hilados de lana o pelo fino		0,2	0,1%
	Otros		0,5	0,3%
Otros		15,5	586,2	
TOTAL		100,0	3 789,3	

Fuente: SUNAT

Elaboración: BCRP - Sucursal Arequipa. Departamento de Estudios Económicos.



ANEXO 8

AREQUIPA: ESTRUCTURA DE EXPORTACIONES POR PRINCIPALES PRODUCTOS
ENERO - OCTUBRE
(Valor FOB - Millones de US\$)

Producto	% del Total	Valor FOB acumulado	Estructura % por país
Minerales de cobre y sus concentrados	55,2	2 092,0	100,0%
RP China		1 581,9	75,6%
Japón		385,1	18,4%
India		56,3	2,7%
España		31,7	1,5%
Corea del Sur		22,2	1,1%
Bulgaria		14,3	0,7%
Oro en las demás formas en bruto	18,9	715,1	100,0%
India		247,7	34,6%
Emiratos Arabes		174,2	24,4%
Suiza		169,0	23,6%
Canadá		87,5	12,2%
Italia		20,6	2,9%
Tailandia		9,6	1,3%
Estados Unidos		3,1	0,4%
Otros		3,3	0,5%
Minerales de molibdeno y sus concentrados	6,6	249,5	100,0%
Estados Unidos		241,6	96,8%
Otros		7,9	3,2%
Minerales de plata y sus concentrados	4,1	155,5	100,0%
RP China		53,0	34,1%
Canadá		31,1	20,0%
Corea del Sur		25,3	16,2%
Japón		22,7	14,6%
Alemania		17,8	11,4%
Países Bajos		5,7	3,7%
Cátodos de cobre refinado	2,9	109,3	100,0%
RP China		70,6	64,6%
Italia		17,0	15,6%
Corea del Sur		15,2	13,9%
Estados Unidos		6,5	5,9%
Minerales de plomo y sus concentrados	1,4	53,3	100,0%
RP China		42,4	79,5%
Corea del Sur		10,9	20,5%
Pelo fino de alpaca o llama	1,4	51,8	100,0%
Italia		25,1	48,4%
RP China		18,0	34,8%
China taiwan		2,0	3,8%
Corea del Sur		1,7	3,3%
Otros		5,1	9,8%
Los demás concentrado de zinc de baja ley	1,0	39,5	100,0%
Corea del Sur		15,6	39,6%
RP China		12,9	32,7%
Otros		10,9	27,7%
Otros	8,5	323,2	
TOTAL	100,0	3 789,3	

Fuente: SUNAT

Elaboración: BCRP - Sucursal Arequipa. Departamento de Estudios Económicos.



ANEXO 9

AREQUIPA: IMPORTACIONES POR EL PUERTO DE MATARANI 1/
(Valor FOB - Millones de US\$)

DESCRIPCIÓN	2018			2019										DESCRIPCIÓN
	OCT	NOV	DIC	ENE	FEB	MAR	ABR	MAY	JUN	JUL	AGO	SET	OCT	
I. BIENES DE CONSUMO	1,6	1,1	1,5	1,5	2,1	2,4	1,5	0,9	0,7	1,3	1,4	1,5	1,3	I. BIENES DE CONSUMO
Bienes de Consumo no Duradero	1,1	0,8	1,2	1,1	1,8	1,5	1,2	0,5	0,6	1,0	0,8	0,9	0,8	Bienes de Consumo no Duradero
Bienes de Consumo Duradero	0,5	0,3	0,3	0,4	0,3	0,9	0,3	0,4	0,2	0,3	0,6	0,6	0,5	Bienes de Consumo Duradero
II. INSUMOS	133,2	62,9	52,7	83,5	66,4	66,0	91,5	75,4	48,2	87,8	78,3	50,2	97,4	II. INSUMOS
Combustibles, Lubricantes y Conexos	95,1	28,7	22,9	50,6	37,7	38,6	57,4	29,5	23,5	48,1	23,6	22,9	44,9	Combustibles, Lubricantes y Conexos
Materias Primas para la Agricultura	2,0	4,0	5,1	4,2	3,7	5,5	4,4	9,9	2,2	0,3	2,8	7,6	5,6	Materias Primas para la Agricultura
Materias Primas para la Industria	36,1	30,3	24,7	28,7	25,0	21,8	29,7	36,0	22,5	39,5	52,0	19,7	46,9	Materias Primas para la Industria
III. BIENES DE CAPITAL Y MATERIALES DE CONSTRUCCIÓN	20,3	26,6	6,1	25,9	6,2	20,5	6,7	46,2	15,8	13,2	6,0	28,6	11,7	III. BIENES DE CAPITAL Y MATERIALES DE CONSTRUCCIÓN
Materiales de Construcción	5,5	3,7	1,4	3,7	1,1	1,9	1,5	0,8	1,6	3,7	3,4	1,6	3,2	Materiales de Construcción
Bienes de Capital para la Agricultura	0,1	0,0	0,0	0,0	0,0	1,0	0,0	0,0	0,1	0,0	0,2	0,0	0,0	Bienes de Capital para la Agricultura
Bienes de Capital para la Industria	11,5	15,0	1,8	20,9	4,5	4,8	4,7	8,9	13,6	8,9	0,8	25,6	2,3	Bienes de Capital para la Industria
Equipos de Transporte	3,3	7,9	2,8	1,3	0,6	12,8	0,6	36,5	0,5	0,5	1,7	1,4	6,2	Equipos de Transporte
TOTAL	155,1	90,7	60,4	110,9	74,7	88,9	99,7	122,5	64,8	102,3	85,7	80,3	110,4	TOTAL

Fuente: SUNAT

Elaboración: BCRP - Sucursal Arequipa. Departamento de Estudios Económicos.

ANEXO 10

AREQUIPA: ESTRUCTURA DE IMPORTACIONES POR PRINCIPALES PAÍSES DE DESTINO
ENERO - OCTUBRE
(Valor FOB - Millones de US\$)

País	Principales Productos	% del Total	Valor FOB acumulado	Estructura % por país
Estados Unidos		55,2	519,2	100,0%
	Diesel 2		303,6	58,5%
	Volquetes automotores		43,2	8,3%
	Máquinas cuya superestructura pueda girar 360°		34,4	6,6%
	Sulfhidrato de sodio		23,9	4,6%
	Maíz duro amarillo		16,6	3,2%
	Abonos, fosfato diatómico		14,7	2,8%
	Hulla bituminosa		12,6	2,4%
	Demás partes destinadas a las máquinas (grúas)		8,4	1,6%
	Los demás azúcares de caña y sacarosa químicamente pura		7,9	1,5%
	Abonos, con un porcentaje de nitrógeno superior o igual a 45%		4,8	0,9%
	Abonos, fosfato monoamónico		4,2	0,8%
	Otros		45,0	8,7%
Chile		10,6	100,0	100,0%
	Las demás barras, laminadas en caliente de los demás aceros		50,6	50,6%
	Minerales de cobre y sus concentrados		26,7	26,7%
	Las demás manufacturas de hierro o acero (Bolas para molinos)		6,4	6,4%
	Volquetes automotores		4,2	4,2%
	Otros		12,1	12,1%
Uruguay		4,5	42,2	100,0%
	Los demás trigos		26,1	61,9%
	Maíz duro amarillo		16,1	38,1%
España		3,5	33,2	100,0%
	Diesel B5, con un contenido de azufre <= 50 ppm		24,9	74,9%
	Diesel 2		6,1	18,5%
	Otros		2,2	6,6%
Suiza		3,5	32,4	100,0%
	Biodiesel y sus mezclas, sin aceites de petróleo		13,6	41,9%
	Demás partes destinadas a las máquinas (grúas)		4,8	14,8%
	Máquinas cuya superestructura pueda girar 360°		4,7	14,4%
	Abonos, con un porcentaje de nitrógeno superior o igual a 45%		3,0	9,1%
	Otros		6,4	19,8%
Singapur		3,3	30,7	100,0%
	Los demás abonos minerales o químicos nitrogenados.		12,8	41,7%
	Nitrato de amonio para uso minero (grado anfo)		11,9	38,9%
	Hulla bituminosa		3,8	12,4%
	Otros		2,1	6,9%
Corea Del Sur		3,1	29,4	100,0%
	Diesel 2		25,6	87,2%
	Transformadores de potencia superior a 10000 kVA		3,6	12,2%
	Controladores lógicos programables (PLC)		0,0	0,2%
	Otros		0,1	0,4%
Reino Unido		2,9	27,1	100,0%
	Maíz duro amarillo		17,0	62,6%
	Los demás habas (porotos, frijoles, fréjoles)		5,8	21,3%
	Los demás trigos		4,4	16,1%
Otros		13,4	126,0	
TOTAL		100,0	940,2	

Fuente: SUNAT

Elaboración: BCRP - Sucursal Arequipa. Departamento de Estudios Económicos.



ANEXO 11

**AREQUIPA: ESTRUCTURA DE IMPORTACIONES POR PRINCIPALES PRODUCTOS
ENERO - OCTUBRE
(Valor FOB - Millones de US\$)**

Producto	% del Total	Valor FOB acumulado	Estructura % por país
Diesel 2	35,7	335,4	100,0%
Estados Unidos		303,6	90,5%
Corea Del Sur		25,6	7,6%
España		6,1	1,8%
Las demás barras, laminadas en caliente de los demás aceros	7,0	65,8	100%
Chile		50,6	76,9%
Hong Kong		15,2	23,1%
Maíz duro amarillo	6,1	57,4	100%
Reino Unido		17,0	29,6%
Estados Unidos		16,6	28,9%
Uruguay		16,1	28,0%
Otros		7,7	13,5%
Volquetes automotores	5,3	49,7	100%
Estados Unidos		43,2	86,9%
Chile		4,2	8,5%
Otros		2,3	4,6%
Máquinas cuya superestructura pueda girar 360°	4,2	39,7	100%
Estados Unidos		34,4	86,6%
Suiza		4,7	11,8%
Otros		0,6	1,6%
Los demás trigos	3,2	30,4	100%
Uruguay		26,1	85,7%
Reino Unido		4,4	14,3%
Minerales de cobre y sus concentrados	2,8	26,7	100%
Chile		26,7	100,0%
Diesel B5	2,6	24,9	100%
España		24,9	100,0%
Sulfhidrato de sodio	2,5	23,9	100%
Estados Unidos		23,9	100,0%
Otros	30,5	286,4	
TOTAL	100,0	940,2	

Fuente: SUNAT

Elaboración: BCRP - Sucursal Arequipa. Departamento de Estudios Económicos.



ANEXO 12

AREQUIPA: INGRESOS RECAUDADOS POR EL GOBIERNO CENTRAL
(Millones de soles)

	2018			2019										
	OCT	NOV	DIC	ENE	FEB	MAR	ABR	MAY	JUN	JUL	AGO	SEP	OCT	
I. INGRESOS TRIBUTARIOS	266	338	549	311	278	312	334	285	295	261	323	243	279	I. INGRESOS TRIBUTARIOS
1. Impuesto a los Ingresos	92	99	178	96	85	122	149	89	73	82	87	81	87	1. Impuesto a los ingresos
- Personas Naturales	26	41	31	33	30	28	55	41	23	24	32	25	28	- Personas Naturales
- Personas Jurídicas	64	56	84	63	54	57	61	40	44	53	53	55	57	- Personas Jurídicas
- Regularizaciones	2	2	63	0	0	38	33	8	6	5	2	1	1	- Regularizaciones
2. Impuesto a la Importación	2	0	1	0	0	0	0	0	0	0	0	0	0	2. Impuesto a la importación
3. Impuesto General a las Ventas	138	170	165	159	136	136	139	134	166	144	165	138	144	3. Impuesto general a las ventas
- Operaciones Internas	85	82	83	85	86	75	76	78	81	89	90	89	89	- Operaciones Internas
- Operaciones Externas	53	89	83	74	50	61	63	55	85	55	76	49	55	- Operaciones Externas
4. Impuesto Selectivo al Consumo	23	52	43	46	35	44	37	24	46	25	41	12	38	4. Impuesto selectivo al consumo
5. Otros Ingresos Tributarios	10	16	16	9	22	9	9	38	10	10	30	10	10	5. Otros ingresos tributarios
II. INGR. NO TRIBUTARIOS	4	7	4	5	3	3	1	1	1	4	3	4	3	II. INGR. NO TRIBUTARIOS
INGRESOS CORRIENTES (I+II)	269	345	553	316	281	315	335	287	296	265	327	247	282	INGRESOS CORRIENTES (I+II)

Fuente: SUNAT.

Elaboración: BCRP, Sucursal Arequipa. Departamento de Estudios Económicos.



ANEXO 13

**AREQUIPA: EJECUCIÓN DE GASTOS DEL GOBIERNO NACIONAL 3/
(Millones de soles)**

	2018			2019										
	OCT	NOV	DIC	ENE	FEB	MAR	ABR	MAY	JUN	JUL	AGO	SET	OCT	
GASTOS NO FINANCIEROS	148	140	303	123	172	150	147	197	168	279	172	168	163	GASTOS NO FINANCIEROS
A. GASTOS CORRIENTES	114	111	188	106	152	124	123	164	142	187	127	141	140	A. GASTOS CORRIENTES
1. Remuneraciones	51	51	63	59	60	60	59	64	63	67	60	60	60	1. Remuneraciones
2. Bienes y servicios	26	27	63	17	18	32	23	63	37	36	31	39	43	2. Bienes y servicios
3. Transferencias 1/	38	33	63	30	73	33	40	37	41	84	36	42	37	3. Transferencias 1/
B. GASTOS DE CAPITAL	34	29	116	18	20	26	24	33	25	93	43	25	24	B. GASTOS DE CAPITAL
1. Formación bruta de capital	34	29	104	18	20	26	24	33	25	93	43	25	24	1. Formación bruta de capital
2. Otros gastos de capital 2/	0	0	12	0	0	0	0	0	0	0	2	3	0	2. Otros gastos de capital 2/

1/ Incluye el pago de pensiones, donaciones, transferencias y otros gastos corrientes.

2/ Incluye donaciones y transferencias.

3/ Información actualizada al 31 de octubre de 2019

Fuente: MEF

Elaboración: BCRP, Sucursal Arequipa. Departamento de Estudios Económicos.

ANEXO 14

AREQUIPA: EJECUCIÓN DE GASTOS DEL GOBIERNO REGIONAL 3/
(Millones de soles)

	2018			2019										
	OCT	NOV	DIC	ENE	FEB	MAR	ABR	MAY	JUN	JUL	AGO	SET	OCT	
GASTOS NO FINANCIEROS	169	189	328	98	131	141	138	147	162	183	133	143	146	GASTOS NO FINANCIEROS
A. GASTOS CORRIENTES	110	109	180	96	92	100	105	107	127	122	105	108	111	A. GASTOS CORRIENTES
1. Remuneraciones	68	69	102	71	69	68	71	73	70	79	73	75	76	1. Remuneraciones
2. Bienes y servicios	21	23	50	6	8	12	18	16	16	21	17	18	19	2. Bienes y servicios
3. Transferencias 1/	20	17	28	18	15	20	16	18	40	22	15	15	17	3. Transferencias 1/
B. GASTOS DE CAPITAL	59	80	148	2	39	41	34	40	35	34	27	35	34	B. GASTOS DE CAPITAL
1. Formación bruta de capital	59	80	146	2	39	41	34	40	35	34	27	35	34	1. Formación bruta de capital
2. Otros gastos de capital 2/	0	0	2	0	0	0	0	0	0	0	0	0	0	2. Otros gastos de capital 2/

1/ Incluye el pago de pensiones, donaciones, transferencias y otros gastos corrientes.

2/ Incluye donaciones y transferencias.

3/ Información actualizada al 31 de octubre de 2019.

Fuente: MEF

Elaboración: BCRP, Sucursal Arequipa. Departamento de Estudios Económicos.

ANEXO 15

**AREQUIPA: EJECUCIÓN DE GASTOS DE LOS GOBIERNOS LOCALES 3/
(Millones de soles)**

	2018			2019										
	OCT	NOV	DIC	ENE	FEB	MAR	ABR	MAY	JUN	JUL	AGO	SET	OCT	
GASTOS NO FINANCIEROS	144	154	329	26	77	88	127	89	105	110	84	120	94	GASTOS NO FINANCIEROS
A. GASTOS CORRIENTES	46	47	91	21	35	44	45	50	49	57	42	44	47	A. GASTOS CORRIENTES
1. Remuneraciones	13	15	26	16	15	15	15	16	15	24	14	13	15	1. Remuneraciones
2. Bienes y servicios	29	28	60	4	16	25	28	32	30	29	25	27	28	2. Bienes y servicios
3. Transferencias 1/	3	4	6	1	3	4	2	3	4	4	3	3	4	3. Transferencias 1/
B. GASTOS DE CAPITAL	98	107	238	5	42	43	82	39	57	53	42	76	47	B. GASTOS DE CAPITAL
1. Formación bruta de capital	96	107	238	5	42	43	82	39	57	53	42	76	47	1. Formación bruta de capital
2. Otros gastos de capital 2/	1	0	0	0	0	0	0	0	0	0	0	0	0	2. Otros gastos de capital 2/

1/ Incluye el pago de pensiones, donaciones, transferencias y otros gastos corrientes.

2/ Incluye donaciones y transferencias.

3/ Información actualizada al 31 de octubre de 2019

Fuente: MEF

Elaboración: BCRP, Sucursal Arequipa. Departamento de Estudios Económicos.

ANEXO 16

AREQUIPA: CRÉDITOS
(Saldo en millones de soles)

ENTIDADES FINANCIERAS	2018			2019										
	OCT	NOV	DIC	ENE	FEB	MAR	ABR	MAY	JUN	JUL	AGO	SET	OCT	
I. BANCO DE LA NACION	276	277	278	279	280	280	278	275	274	271	269	267	267	I. BANCO DE LA NACION
II. AGROBANCO	20	19	19	18	21	21	20	19	19	18	18	17	17	II. AGROBANCO
III. BANCA MULTIPLE	6 954	7 076	7 176	7 167	7 196	7 208	7 331	7 304	7 328	7 364	7 469	7 516	7 595	III. BANCA MULTIPLE
IV. INST. NO BANCARIAS	3 761	3 809	3 860	3 863	3 878	3 931	3 937	3 955	3 970	3 990	4 023	4 041	4 097	IV. INST. NO BANCARIAS
Empresas Financieras	1 186	1 208	12 111	1 207	1 212	1 222	1 228	1 241	1 245	1 251	1 257	1 263	1 283	Empresas Financieras
Cajas Municipales	2 482	2 506	2 553	2 561	2 571	2 580	2 578	2 583	2 594	2 610	2 637	2 647	2 684	Cajas Municipales
Cajas Rurales	78	80	79	79	78	112	113	113	112	111	110	110	110	Cajas Rurales
Edpymes	15	16	16	16	17	17	17	18	18	19	20	21	20	Edpymes
TOTAL (I+II+III+IV)	11 010	11 181	11 332	11 328	11 375	11 439	11 566	11 552	11 590	11 643	11 778	11 841	11 976	TOTAL (I+II+III)
En M/N	9 571	9 748	9 873	9 911	9 980	10 010	10 116	10 120	10 235	10 288	10 402	10 511	10 650	En M/N
En M/E	1 439	1 433	1 459	1 417	1 395	1 429	1 450	1 432	1 355	1 380	1 376	1 330	1 326	En M/E

Fuente: SBS y AFP.

Elaboración: BCRP, Sucursal Arequipa. Departamento de Estudios Económicos.

ANEXO 17

AREQUIPA: DEPÓSITOS
(Saldo en millones de soles)

ENTIDADES	2018			2019										
	OCT	NOV	DIC	ENE	FEB	MAR	ABR	MAY	JUN	JUL	AGO	SET	OCT	
I. BANCO DE LA NACION	665	665	668	654	651	659	648	651	663	663	674	699	695	I. BANCO DE LA NACION
II. BANCA MULTIPLE	5 600	5 724	6 104	5 741	5 771	5 870	5 859	5 840	5 714	5 910	5 908	5 832	6 021	II. BANCA MULTIPLE
III. INST. NO BANCARIAS	3 486	3 524	3 639	3 640	3 690	3 699	3 716	3 832	3 825	3 833	3 885	3 954	3 892	III. INST. NO BANCARIAS
Empresas Financieras	432	437	444	450	458	456	465	486	494	504	513	521	530	Empresas Financieras
Cajas Municipales	3 001	3 032	3 142	3 135	3 180	3 189	3 198	3 291	3 275	3 272	3 315	3 376	3 304	Cajas Municipales
Cajas Rurales	53	55	54	55	53	53	53	55	57	57	58	57	57	Cajas Rurales
TOTAL (I+II+III)	9 752	9 914	10 411	10 035	10 113	10 228	10 223	10 323	10 203	10 406	10 468	10 485	10 608	TOTAL (I+II+III)
En M/N	7 435	7 540	7 940	7 704	7 771	7 885	7 817	7 907	7 898	8 048	8 090	8 092	8 173	En M/N
En M/E	2 317	2 374	2 471	2 331	2 342	2 343	2 406	2 416	2 305	2 358	2 378	2 394	2 435	En M/E

Fuente: SBS y AFP.

Elaboración: BCRP, Sucursal Arequipa. Departamento de Estudios Económicos.

