

BANCO CENTRAL DE RESERVA DEL PERU

SUCURSAL AREQUIPA



AREQUIPA: Síntesis de Actividad Económica

Setiembre 2019¹

Departamento de Estudios Económicos

¹ En el presente informe participaron Lizzie Jugo, Nilda Cabrera, Alberto Carrasco y Angel Frisancho.

ÍNDICE

Página

RESUMEN EJECUTIVO	3
I. ACTIVIDAD PRODUCTIVA.....	5
1. Actividad primaria	5
1.1 Sector agropecuario	5
1.2 Sector pesca	7
1.3 Sector minería	8
2. Otros indicadores sectoriales	9
2.1 Sector manufactura	9
2.2 Sector construcción	10
2.3 Arribos a los establecimientos de hospedaje.....	11
II. SECTOR EXTERNO.....	11
1. Exportaciones	11
III. CRÉDITO Y DEPÓSITOS	13
1. Crédito	13
2. Depósitos.....	14
IV. EJECUCIÓN DEL PRESUPUESTO DE GASTOS DEL GOBIERNO GENERAL	16
1. Ejecución del gasto corriente no financiero.....	16
V. ANEXOS.....	19

RESUMEN EJECUTIVO

Principales hechos de importancia

- En el mes de setiembre, los sectores primarios mostraron resultados mixtos. Los sectores **agropecuario y minero** disminuyeron en 6,6 por ciento y 22,4 por ciento, respectivamente; mientras que el sector **pesca** registró un fuerte crecimiento de 233,7 por ciento.
- Con respecto al desempeño de los otros **indicadores económicos**, los sectores que reportaron un crecimiento fueron **construcción** (6,1 por ciento) y los indicadores financieros como **créditos** (8,8 por ciento) y **depósitos** (8,4 por ciento). En contraste, los sectores que presentaron resultados negativos fueron la producción **fabril** (-3,0 por ciento), **inversión pública** (-12,8 por ciento) y **exportaciones** (-14,5 por ciento).

Actividad primaria

- El **sector agropecuario** experimentó una contracción de 6,6 por ciento en el periodo interanual, debido al desempeño negativo de ambos subsectores, agrícola (-10,2 por ciento) y pecuario (-1,0 por ciento). El primero, sustentado en el decremento de las áreas cosechadas tanto de productos orientados al mercado interno (-9,6 por ciento), como de los productos dirigidos al mercado externo y agroindustria (-13,8 por ciento); mientras que el segundo por la menor producción lechera. En lo que va del año al mes de setiembre, el sector agropecuario reportó una caída marginal de 0,1 por ciento, debido al descenso de la actividad agrícola en 1,2 por ciento; en tanto que la actividad pecuaria mostró un crecimiento de 1,4 por ciento, moderando el resultado final del sector.
- El **sector pesca** registró un fuerte crecimiento de 233,7 por ciento en el periodo interanual, ante la mayor captura de recursos hidrobiológicos dirigidos al consumo humano directo (237,9 por ciento), tanto para la línea de fresco como de congelado. En el periodo acumulado a setiembre, el sector pesquero reportó un similar dinamismo al crecer 88,6 por ciento, sustentado en los mayores desembarques de recursos marinos tanto para el consumo humano directo (77,4 por ciento) como indirecto (139,4 por ciento).
- El **sector minero** se contrajo 22,4 por ciento en el periodo interanual, debido a los menores volúmenes de producción de cobre (-20,1 por ciento), molibdeno (-39,8 por ciento), oro (-13,3 por ciento) y plata (-44,6 por ciento). En el periodo acumulado al mes de setiembre, el sector mostró similar comportamiento al caer 6,7 por ciento, sustentado en la menor extracción de cobre (-5,4 por ciento), oro (-19,9 por ciento) y plata (-53,2 por ciento), principalmente.

Otros indicadores de actividad económica

- El **sector manufactura** se contrajo 3,0 por ciento en el periodo comparativo interanual, debido a la menor fabricación del subsector fabril no primario (-4,0 por ciento), al reducirse la producción de hilatura de fibras textiles, pintura, lácteos y molinería, entre los principales. Por otra parte, se mostró un incremento de 2,8 por ciento en el subsector fabril primario, ante la mayor producción de conservas y congelado de pescado. En el periodo acumulado a setiembre, el sector fabril decreció 3,7 por ciento, debido a la contracción de la actividad no primaria (-6,0 por ciento).
- Los **despachos de cemento** dirigidas al mercado nacional, se incrementaron en 6,1 por ciento en el periodo interanual, registrando una producción de 222 638 toneladas métricas. Entre enero y setiembre, se registró un ligero crecimiento de 0,9 por ciento.
- El **arribo de turistas** fue de 209 562 visitantes, creciendo 11,8 por ciento en el periodo interanual, debido a la mayor afluencia de turistas nacionales (25,2 por ciento); en contraste, se reportó una menor afluencia de turistas extranjeros (-20,3 por ciento), que contrarrestó

parcialmente el resultado final del sector. Entre los meses de enero y julio, el sector reportó una caída de 16,9 por ciento, ante el menor arribo de turistas nacionales (-22,6 por ciento)

- Las **exportaciones** se contrajeron 14,5 por ciento en el periodo interanual, explicado por la menor demanda de productos tradicionales (-15,8 por ciento), debido a los menores envíos de productos mineros (-13,9 por ciento), principalmente; en contraste, crecieron ligeramente los envíos de productos no tradicionales (0,1 por ciento), que atenuaron parcialmente el resultado final del sector. Entre enero y setiembre, las exportaciones disminuyeron 14,7 por ciento.
- El saldo de los **créditos**, al culminar el mes de setiembre, crecieron 8,8 por ciento en el periodo interanual, debido a las mayores colocaciones en moneda nacional, dirigidas a las empresas (5,3 por ciento) y a las personas (13,9 por ciento). En el mismo periodo, los **depósitos** se expandieron 8,4 por ciento, explicado por las mayores captaciones de depósitos de ahorro (14,1 por ciento) y a plazo (11,1 por ciento).
- La **inversión pública** sumó S/ 135,0 millones, lo que significó una contracción real de 12,8 por ciento en el periodo interanual, sustentada en la menor ejecución de los Gobiernos locales (-20,3 por ciento) y Gobierno regional (-11,7 por ciento), resultado atenuado por la mayor inversión del Gobierno nacional. En el periodo acumulado al mes de setiembre, la inversión pública mostró un crecimiento de 2,4 por ciento.

CUADRO N° 1
OTROS INDICADORES DE ACTIVIDAD ECONÓMICA
(Variación % respecto a similar mes del año anterior)

	Abr.19	May.19	Jun.19	Jul.19	Ago.19	Sep.19
Producción industrial 1/	↓ -4,8	↓ -10,7	↓ -10,4	↓ -10,8	↓ -10,1	↓ -3,0
Despachos de cemento	↓ -3,5	↑ 2,7	↑ 1,3	↑ 3,4	↑ 4,9	↑ 6,1
Arribos a establecimientos de hospedaje	↓ -20,8	↓ -20,6	↓ -22,0	↑ 11,8	-	-
Exportaciones	↑ 3,3	↓ -29,4	↓ -21,7	↓ -24,9	↓ -37,5	↓ -14,5
Crédito total 2/	↑ 7,5	↑ 7,2	↑ 6,6	↑ 7,8	↑ 9,1	↑ 8,8
Depósitos 2/	↑ 14,2	↑ 12,5	↑ 12,8	↑ 11,3	↑ 11,1	↑ 8,4
Inversión Pública 1/	↑ 14,8	↑ 6,3	↑ 9,4	↑ 46,6	↓ -26,4	↓ -12,8

1/ En términos reales

2/ En términos nominales

Fuente: BCRP – Sucursal Arequipa, SBS, SUNAT y MEF.

I. ACTIVIDAD PRODUCTIVA

1. Actividad primaria

1.1 Sector agropecuario

- En setiembre, el **sector agropecuario** reportó una contracción de 6,6 por ciento, asociada al resultado desfavorable del subsector agrícola (-10,2 por ciento), influenciado por un descenso en las áreas cosechas de productos destinados al mercado interno (-9,6 por ciento) y cultivos orientados al mercado externo y agroindustria (-13,8 por ciento); en la misma línea, el subsector pecuario se contrajo 1,0 por ciento, lo cual coadyuvó al resultado del sector. En el periodo acumulado, la actividad agropecuaria mostró un ligero decremento de 0,1 por ciento, provocado por la disminución de la producción del subsector agrícola (-1,2 por ciento); mientras el subsector pecuario tuvo un comportamiento opuesto y se expandió 1,4 por ciento.

CUADRO N° 2
SECTOR AGROPECUARIO 1/
(Miles de toneladas)

Subsectores	Estructura Porcentual 2017 2/	Setiembre				Enero - Setiembre			
		2018	2019	Var. %	Contribución al crecimiento 3/	2018	2019	Var. %	Contribución al crecimiento 3/
SECTOR AGRÍCOLA	59,9			-10,2	-6,2			-1,2	-0,7
Orientada al mercado externo y agroindustria 2/	8,9			-13,8	-1,9			-5,5	-1,3
Alcachofa	3,3	5,6	3,7	-34,5	-1,3	51,5	39,0	-24,3	-0,9
Aji Paprika	1,3	0,7	0,4	-42,5	-0,8	7,3	7,5	3,5	0,1
Olivo	0,3	0,0	0,0	-	-	33,2	36,2	9,2	0,3
Orégano	1,0	0,3	0,2	-28,3	-0,2	2,8	2,1	-25,9	-0,2
Palta	0,8	0,2	0,9	457,3	0,4	19,6	18,0	-8,1	-0,1
Quinua	0,2	0,4	1,9	331,1	0,8	1,3	6,1	375,9	0,3
Vid	1,7	2,7	2,5	-7,9	-0,1	21,9	17,7	-18,9	-0,3
Orientada al mercado interno 2/	51,0			-9,6	-8,3			0,1	0,1
Ajo	3,1	5,6	5,4	-2,7	-0,1	18,0	14,4	-20,0	-0,2
Alfalfa	12,2	202,1	194,0	-4,0	-0,4	1884,4	1904,1	1,0	0,1
Arroz	9,4	0,0	0,0	-	-	276,6	279,3	1,0	0,1
Arveja grano verde	0,4	1,2	1,0	-12,6	-0,1	9,5	10,7	11,9	0,0
Cebolla	10,0	63,7	39,2	-38,5	-6,0	307,3	284,6	-7,4	-0,6
Frijol grano seco	0,4	3,8	2,0	-47,1	-1,6	6,6	4,9	-25,6	-0,2
Maíz chala	3,4	61,1	71,0	16,2	0,4	622,5	635,9	2,2	0,1
Maíz choclo	0,8	14,1	13,8	-2,7	-0,1	21,7	22,3	3,0	0,0
Maíz amiláceo	0,3	0,0	0,0	-54,8	0,0	7,0	7,2	2,7	0,0
Papa	6,2	51,6	55,6	7,8	0,8	176,2	196,1	11,3	0,5
Tomate	1,2	3,3	3,8	15,4	0,2	30,1	27,8	-7,8	-0,1
Trigo	0,3	0,2	0,3	78,8	0,1	0,3	0,5	67,1	0,0
Zanahoria	0,9	5,0	5,6	11,8	0,1	54,4	65,9	21,2	0,2
Zapallo	0,6	0,2	8,6	5/	1,6	33,6	39,5	17,5	0,1
SECTOR PECUARIO	40,1			-1,0	-0,4			1,4	0,6
Carne de ave 4/	23,5	13,5	13,4	-0,8	-0,2	122,9	125,7	2,2	0,5
Carne de ovino 4/	0,3	0,1	0,2	7,1	0,0	1,6	1,6	3,4	0,0
Carne de porcino 4/	1,6	1,0	1,0	0,2	0,0	8,6	8,5	-2,2	0,0
Carne de vacuno 4/	1,0	0,5	0,5	-0,9	0,0	4,2	4,2	0,1	0,0
Fibra Alpaca	0,2	0,0	0,0	-	-	0,1	0,2	4,4	0,0
Huevos	1,4	1,5	1,5	1,1	0,0	11,9	13,3	11,1	0,2
Leche	11,9	30,2	29,5	-2,3	-0,3	270,9	267,8	-1,1	-0,1
SECTOR AGROPECUARIO	100,0			-6,6	-6,6			-0,1	-0,1

1/ Cifras preliminares.

2/ A precios de 2007.

3/ En base a la estructura de similar periodo de 2018.

4/ Peso Neto.

Fuente: Ministerio de Agricultura y Riego y Gerencia Regional de Agricultura y Riego - Arequipa.

Elaboración: BCRP - Sucursal Arequipa. Departamento de Estudios Económicos.

- El **subsector agrícola**, reportó una contracción de 10,2 por ciento, asociada a las caídas que presentaron los cultivos destinados al mercado interno (-9,6 por ciento), así como aquellos orientados al mercado externo y agroindustria (-13,8 por ciento). En el primer grupo, el descenso se debió a las menores áreas cosechadas que se concentró principalmente en productos como cebolla (-38,5 por ciento) en el Valle de Camaná e Irrigación Majes; frijol grano seco (-47,1 por ciento) en el Valle de Camaná y el Valle de Majes; y la menor superficie verde de alfalfa (-4,0 por ciento) en la Irrigación Majes y La Campiña de Arequipa. En el segundo grupo de cultivos agrícolas, la caída se dio por la menor producción de cultivos tales como ají paprika (-42,5 por ciento) en la Irrigación Majes, alcachofa (-34,5 por ciento), oregano (-28,3 por ciento) y vid (-7,9 por ciento) en La Campiña de Arequipa, entre los cultivos mas resaltantes.

- En lo que va del año hasta el cierre de setiembre, la actividad agrícola decreció 1,2 por ciento, explicado por la disminución en las cosechas de aquellos productos dirigidos al mercado externo y agroindustria (-5,5 por ciento), principalmente de alcachofa (-24,3 por ciento), vid (-18,9 por ciento), orégano (-25,9 por ciento) y palta (-8,1 por ciento). En sentido opuesto, los cultivos destinados al mercado interno se expandieron marginalmente 0,1 por ciento, por productos como papa (11,3 por ciento), zanahoria (21,2 por ciento), zapallo (17,5 por ciento) y alfalfa (1,0 por ciento), entre los principales.
- El **subsector pecuario**, reportó una contracción de 1,0 por ciento, propiciado por la menor producción lechera (-2,3 por ciento) y por menores volúmenes de carne de ave (-0,8 por ciento) y carne de vacuno (-0,9 por ciento). Entre enero y setiembre, la actividad pecuaria presentó una expansión de 1,4 por ciento, debido al aumento en el volumen ofertado de carne de ave (2,2 por ciento), huevos (11,1 por ciento) y, en menor medida, por la producción de carne de ovino (3,4 por ciento) y carne de vacuno (0,1 por ciento); además del incremento en la esquila de fibra de alpaca (4,4 por ciento).
- En referencia a la **campaña 2019/2020**, al mes de setiembre, se observó un total de áreas sembradas que asciende a 9 699 hectáreas instaladas, lo cual muestra una contracción de 25,0 por ciento en comparación con similar periodo de la campaña pasada (2018/2019); en términos absolutos el descenso alcanzó las 3 225 hectáreas sembradas. El resultado desfavorable del avance de siembras se debió al decremento en las áreas de cultivos transitorios (-20,5 por ciento), principalmente de arroz (-94,5 por ciento), quinua (-71,2 por ciento), papa (-31,2 por ciento) y maíz chala (-9,5 por ciento). En la misma línea, los cultivos permanentes y semipermanentes también presentaron una contracción de 59,1 por ciento, especialmente en productos tales como alfalfa (-46,4 por ciento), alcachofa (-74,6 por ciento) y vid (-96,8 por ciento), entre otros.

CUADRO N° 3
SUPERFICIE SEMBRADA 1/
(En hectáreas)

	Campaña agrícola 2/		Variación	
	2018/2019	2019/2020	Absoluta	Porcentual
Cultivos Transitorios	11 444	9 093	- 2 351	-20,5
Ajo	118	103	-15	-12,7
Arroz	695	40	-655	-94,2
Arveja grano verde	456	442	-14	-3,1
Cebolla	1 405	1 488	83	5,9
Frijol grano seco	38	14	-24	-63,2
Haba grano verde	501	416	-85	-17,0
Maíz Amiláceo	1 372	1 353	-19	-1,4
Maíz chala	2 521	2 282	-239	-9,5
Maíz choclo	6	4	-2	-33,3
Papa	1 296	892	-404	-31,2
Quinua	598	172	- 426	-71,2
Tomate	132	91	-41	-31,1
Zanahoria	464	352	-112	-24,1
Zapallo	417	307	-110	-26,4
Otros	1 425	1 137	-288	-20,2
Cultivos Permanentes y Semipermanentes	1 480	606	-874	-59,1
Alcachofa	437	111	-326	-74,6
Alfalfa	825	442	- 383	-46,4
Caña de azúcar	1	1	0	0,0
Olivo	0	0	0	-
Palta	22	44	22	100,0
Vid	94	3	-91	-96,8
Otros	101	5	-96	-95,0
Total	12 924	9 699	-3 225	-25,0

1/ Cifras preliminares.

2/ De agosto a setiembre.

Fuente: Gerencia Regional de Agricultura y Riego - Arequipa.

Elaboración: BCRP - Sucursal Arequipa. Departamento de Estudios Económicos.

1.2 Sector pesca

- En el mes de setiembre, la **actividad pesquera** registró un fuerte crecimiento de 233,7 por ciento con respecto a similar mes del año previo, impulsado por la mayor extracción de recursos hidrobiológicos destinados al consumo humano directo (237,9 por ciento), tanto en su estado fresco (257,0 por ciento) como de congelado (120,6 por ciento). Cabe señalar que no se reportó desembarque de anchoveta para el consumo industrial.
- Entre enero y setiembre, el **sector pesquero** mostró similar dinamismo al crecer en 88,6 por ciento en relación al mismo periodo del año anterior, resultado que se debió a la mayor extracción de anchoveta para el consumo humano indirecto (139,4 por ciento) en los meses de enero, febrero y junio, acumulando un total de 82 mil toneladas provenientes principalmente de los puertos de Matarani y Ático. Asimismo, coadyuvaron al resultado positivo del sector, los mayores volúmenes de extracción de recursos marinos orientados al consumo humano directo (77,4 por ciento), tanto en su estado de fresco como congelado, que crecieron en 65,9 y 151,3 por ciento respectivamente, principalmente por la mayor extracción de especies como jurel, bonito y pota, entre otras.

CUADRO N° 4
SECTOR PESCA 1/
(En toneladas)

	Setiembre			Enero - Setiembre		
	2018	2019	Var.%	2018	2019	Var.%
Consumo Humano Directo	1 103	3 726	237,9	11 596	20 576	77,4
Fresco	948	3 385	257,0	10 029	16 638	65,9
Congelado	155	341	120,6	1 567	3938	151,3
Consumo Humano Indirecto	0	0	-	34 404	82 359	139,4
SECTOR PESCA 2/			233,7			88,6

1/ Cifras preliminares.

2/ A precios de 2007.

Fuente: PRODUCE y Gerencia de la Producción – Arequipa.

Elaboración: BCRP - Sucursal Arequipa. Departamento de Estudios Económicos.

- En setiembre, el **precio promedio internacional de la harina de pescado** alcanzó a US\$ 1 430 por tonelada, lo que significó una disminución de 3,1 por ciento en el periodo interanual; asimismo, se contrajo en 3,3 por ciento en el periodo mensual.

GRÁFICO N° 1
COTIZACIÓN INTERNACIONAL DE HARINA DE PESCADO
(Hamburgo - US\$/TM)

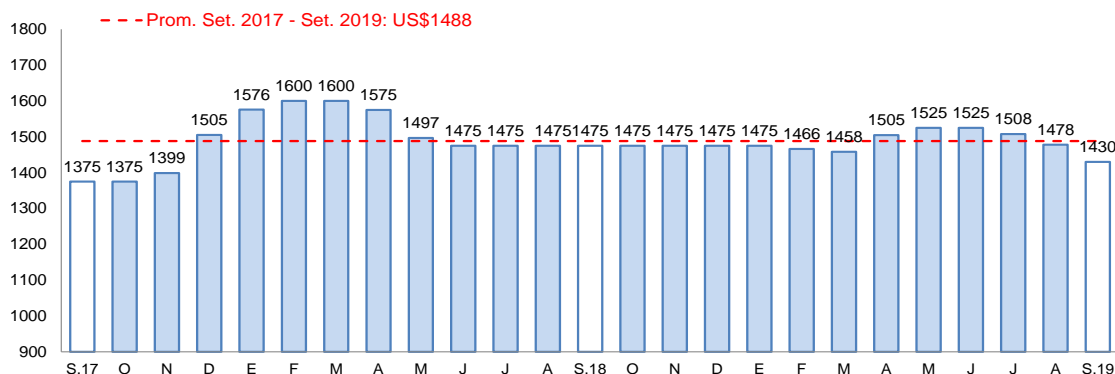

Fuente: Reuters y Bloomberg.

Elaboración: BCRP – Sucursal Arequipa. Departamento de Estudios Económicos.

1.3 Sector minería

- En el mes de setiembre, **la actividad minera** se contrajo en 22,4 por ciento en el periodo interanual, debido principalmente a los menores volúmenes de producción de cobre (-20,1 por ciento) y molibdeno (-39,8 por ciento), obtenidos en la unidad minera Cerro Verde 1,2,3, de la Sociedad Minera Cerro Verde S.A.A. Asimismo, coadyuvaron a este resultado negativo, la menor producción de oro (-13,3 por ciento) y plata (-44,6 por ciento), ante la menor recuperación de los minerales en el proceso de lixiviación en las unidades mineras de Tambomayo y Orcopampa de la Compañía de Minas Buenaventura S.A.A, principalmente. En contraste, se reportó una mayor producción de concentrado de plomo (79,1 por ciento) y zinc (8,8 por ciento), atenuando parcialmente el resultado final del sector. A nivel regional, Arequipa ocupa la segunda posición en la producción de cobre y de molibdeno a nivel nacional, contribuyendo con el 17,6 por ciento y 28,1 por ciento a la producción total, respectivamente; mientras que, se posiciona como la tercera región en la producción aurífera del país, al aportar con el 14,9 por ciento a la producción nacional.

**CUADRO N° 5
SECTOR MINERÍA 1/**

(Variación % real respecto a similar periodo del año anterior)

Mineral	Estructura Porcentual 2017 2/	Setiembre				Enero - Setiembre			
		2018	2019	Var.%	Contribución al crecimiento 3/	2018	2019	Var.%	Contribución al crecimiento 3/
Cobre (TMF)	66,3	44 910	35 870	-20,1	-13,3	370 365	350 248	-5,4	-3,5
Oro (KGF)	11,4	1 831	1 588	-13,3	-1,4	16 995	13 616	-19,9	-2,3
Plata (KGF)	2,4	22 719	12 584	-44,6	-1,1	226 931	106 295	-53,2	-1,5
Plomo (TMF)	0,9	1 771	3 172	79,1	0,7	16 475	19 011	15,4	0,1
Zinc (TMF)	1,6	2 565	2 790	8,8	0,1	27 619	27 505	-0,4	0,0
Molibdeno (TMF)	17,5	1 183	713	-39,8	-7,4	9 205	9 511	3,3	0,6
SECTOR MINERÍA 2/	100,0			-22,4	-22,4			-6,7	-6,7

1/ Cifras preliminares.

2/ A precios de 2007.

3/ En base a la estructura de similar periodo de 2018.

Fuente: Ministerio de Energía y Minas.

Elaboración: BCRP - Sucursal Arequipa. Departamento de Estudios Económicos.

- En el periodo acumulado al mes de setiembre, el **sector minero** mostró un dinamismo negativo de 6,7 por ciento, frente a su similar periodo del año anterior, sustentado principalmente por la menor producción de cobre (-5,4 por ciento) reportada por la Sociedad Minera Cerro Verde S.A.A. Asimismo, se contrajeron los volúmenes de producción de oro (-19,9 por ciento), plata (-53,2 por ciento) y zinc (-0,4 por ciento). En sentido contrario, la producción de plomo y molibdeno se expandieron en 15,4 por ciento y 3,3 por ciento, respectivamente, contrarrestando parcialmente el resultado final del sector. En el mismo periodo, Arequipa se mantuvo como líder en la producción de cobre y molibdeno a nivel nacional, al concentrar el 19,3 y 45,3 por ciento de la producción total, respectivamente; asimismo, se mantuvo en el tercer lugar en la producción de oro, con una participación del 14,0 por ciento de la producción nacional.

**GRÁFICO N° 2
VARIACIÓN DE LA PRODUCCIÓN MINERA**
(Variación % real respecto a similar mes del año anterior)

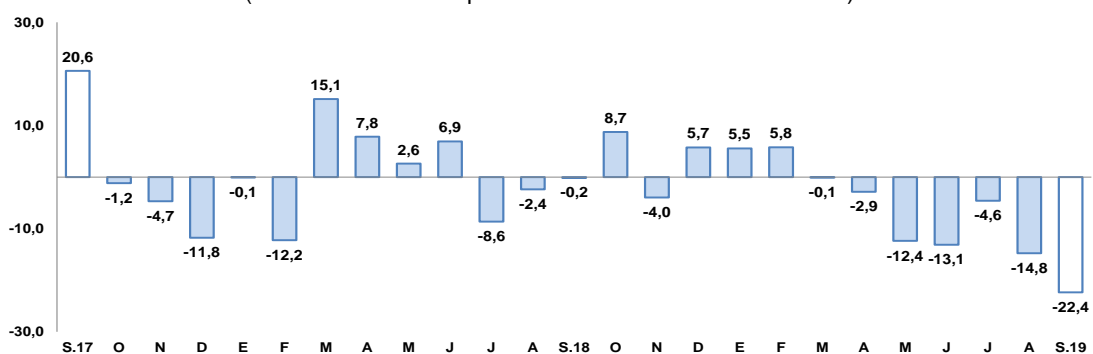

Fuente: Ministerio de Energía y Minas.

Elaboración: BCRP, Sucursal Arequipa, Departamento de Estudios Económicos.

- En el período acumulado al mes de setiembre, la inversión minera en la región alcanzó US\$ 291,5 millones, lo que significó una participación de 7,2 por ciento de la inversión minera total, y una contracción de 13,5 por ciento frente a similar período del año anterior. Este resultado se sustentó en la menor inversión realizada por la Sociedad Minera Cerro Verde S.A.A. (-12,1 por ciento), en los rubros equipamiento minero y otros.
- La **cotización internacional de los principales metales**, en setiembre, reportó resultados positivos, incrementándose el precio promedio del oro (US\$/oz.tr. 1 511), cobre (US\$/TM 5 759) y plata (US\$/oz.tr. 18) en 0,8 por ciento, 0,9 por ciento y 5,4 por ciento respectivamente, impulsados por las expectativas de una reducción de la tasa de interés por parte de la FED; Además, se registró una alza del precio de plomo (CUS\$/lb. 94) en 1,3 por ciento. Por otro lado, disminuyó la cotización promedio del zinc (CUS\$/lb. 106) en 2,7 por ciento.

2. Otros indicadores sectoriales

2.1 Sector manufactura

- En setiembre, el **sector manufactura** en la región reportó una caída de 3,0 por ciento respecto a similar período de 2018, ante el menor dinamismo del subsector fabril no primario (-4,0 por ciento); mientras que, en contraste, se registró un crecimiento en la actividad del subsector primario (2,8 por ciento), atenuando parcialmente el resultado final del sector.

CUADRO N° 6
SECTOR MANUFACTURA 1/
(Variación % real respecto a similar período del año anterior)

Ramas de actividad	Estructura Porcentual 2017 2/	Setiembre		Enero - Setiembre	
		Var.%	Contribución al crecimiento 3/	Var.%	Contribución al crecimiento 3/
MANUFACTURA PRIMARIA	14,8	2,8	0,4	8,8	1,4
Conservas y congelado pescado	0,6	101,8	0,4	108,1	0,4
Harina y aceite de pescado	0,9	-	-	85,7	0,6
Productos de cobre	13,4	-0,4	0,0	2,6	0,4
MANUFACTURA NO PRIMARIA	85,2	-4,0	-3,4	-6,0	-5,1
Productos lácteos	8,1	-39,2	-3,7	-13,5	-1,1
Molinería	9,0	2,7	0,2	0,3	0,0
Cerveza y malta	18,0	3,0	0,5	-6,4	-1,2
Bebidas no alcohólicas	8,6	-7,7	-0,6	3,3	0,3
Hilatura de fibras textiles	8,9	-30,8	-2,1	-27,2	-2,6
Prendas de vestir 4/	1,2	12,4	0,2	6,3	0,1
Pintura, barnices y lacas	0,5	-6,6	0,0	-14,6	-0,1
Fabricación productos plásticos	1,1	29,6	0,3	18,6	0,2
Cemento	29,5	4,4	1,4	-2,4	-0,7
Lápices y conexos	0,2	282,1	0,5	84,3	0,1
SECTOR MANUFACTURA	100,0	-3,0	-3,0	-3,7	-3,7

1/ Cifras preliminares

2/ A precios de 1994

3/ En base a la estructura de similar período de 2018.

4/ Información proyectada de setiembre de 2019.

Fuente: Empresas industriales

Elaboración: BCRP, Sucursal Arequipa. Departamento de Estudios Económicos.

- La menor actividad del **sector fabril no primario** se debió esencialmente a la menor fabricación de hilaturas de fibras textiles (-30,8 por ciento), productos lácteos (-39,2 por ciento) y bebidas no alcohólicas (-7,7 por ciento). De otro lado, se evidenció una mayor producción de cemento (4,4 por ciento), cerveza y malta (3,0 por ciento), molinería (2,7 por ciento), lápices y conexos (282,1 por ciento), entre otros.
- De otro lado, la mayor actividad registrada en la **manufactura primaria** se debió al incremento en la producción de conservas y congelados de pescado (101,8 por ciento); en tanto que, se registró una menor extracción de productos cupríferos (-0,4 por ciento) y una nula producción de harina y aceite de pescado.



- Entre los meses de enero y setiembre, la producción fabril mostró una contracción de 3,7 por ciento respecto a su comparativo interanual. Al respecto, el subsector fabril no primario reportó una caída de 6,0 por ciento, por efecto de la menor producción de cemento (-2,4 por ciento), cervezas y malta (-6,4 por ciento), hilatura de fibras textiles (-27,7 por ciento), entre los principales. En contraste, se registró un mayor dinamismo en la actividad primaria (8,8 por ciento), relacionada a la mayor producción de cátodos de cobre (2,6 por ciento), harina y aceite de pescado (85,7 por ciento), así como de conservas y congelado de pescado (108,1 por ciento).

GRAFICO N° 3
VARIACIÓN DE LA MANUFACTURA
(Variación % real respecto a similar mes del año anterior)

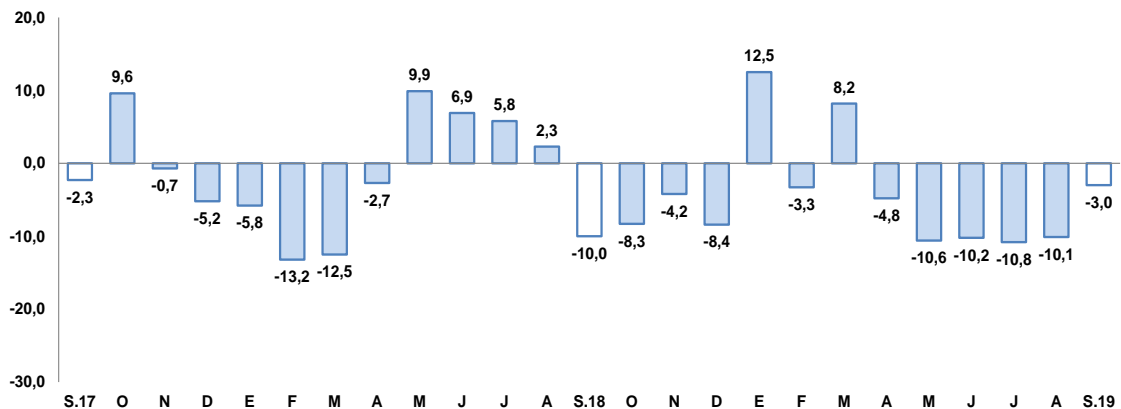

Fuente: BCRP, Sucursal de Arequipa. Con base a la información de las empresas industriales.
Elaboración: BCRP, Sucursal Arequipa, Departamento de Estudios Económicos.

2.2 Sector construcción

- En el mes de setiembre, los **despachos de cemento** orientados al mercado local registraron una producción de 222 638 toneladas métricas, lo que representó un incremento de 6,1 por ciento frente al mismo mes del año anterior.

GRAFICO N° 4
VARIACIÓN DEL SECTOR CONSTRUCCIÓN
(Variación % real respecto a similar mes del año anterior)

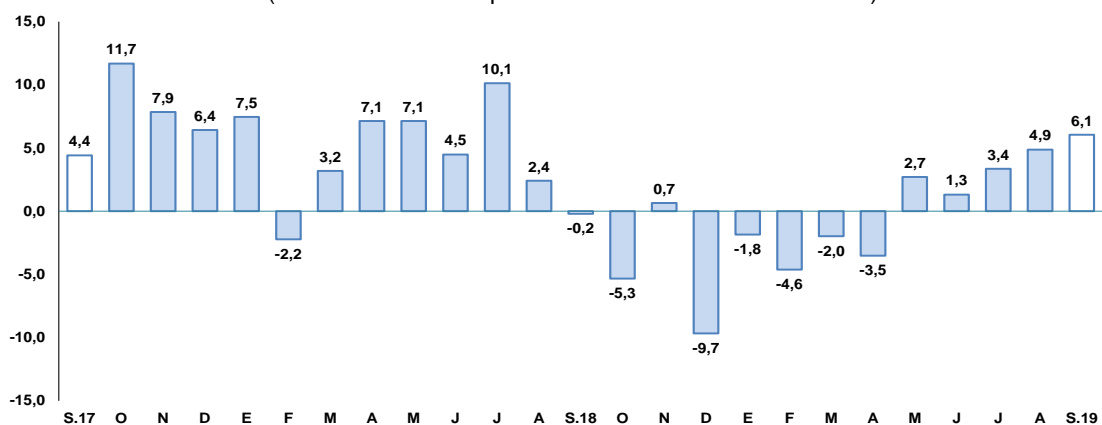

Fuente: Empresas Industriales
Elaboración: BCRP, Sucursal Arequipa, Departamento de Estudios Económicos.

- En el período acumulado entre enero y setiembre, los despachos de cemento enfocados al mercado nacional totalizaron 1 720 277 toneladas métricas, mostrando una ligera expansión de 0,9 por ciento respecto al período comparativo interanual.

2.3 Arribos a los establecimientos de hospedaje.

- En el mes de julio, el **arribo de turistas** fue de 209 562 visitantes lo que representó un incremento de 11,8 por ciento respecto a similar período de 2018, impulsado por la mayor afluencia de turistas nacionales (25,2 por ciento); mientras que, se registró una menor afluencia de turistas extranjeros (-20,3 por ciento), lo que contrarrestó el resultado final del sector. Los turistas nacionales procedieron en su mayoría de Lima y Callao (18,2 por ciento), Puno (8,8 por ciento), Cusco (5,7 por ciento), Moquegua (3,1 por ciento) y Tacna (2,9 por ciento); mientras que, los turistas extranjeros procedieron principalmente de Francia (15,3 por ciento), España (10,5 por ciento), Estados Unidos (8,1 por ciento) y Alemania (7,9 por ciento), entre los principales. El **promedio de permanencia** de turistas nacionales y extranjeros fue de 1,24 y 1,57 días, respectivamente.

GRAFICO N° 5
VARIACIÓN DE ARRIBOS A ESTABLECIMIENTOS DE HOSPEDAJE
(Variación % respecto a similar mes del año anterior)

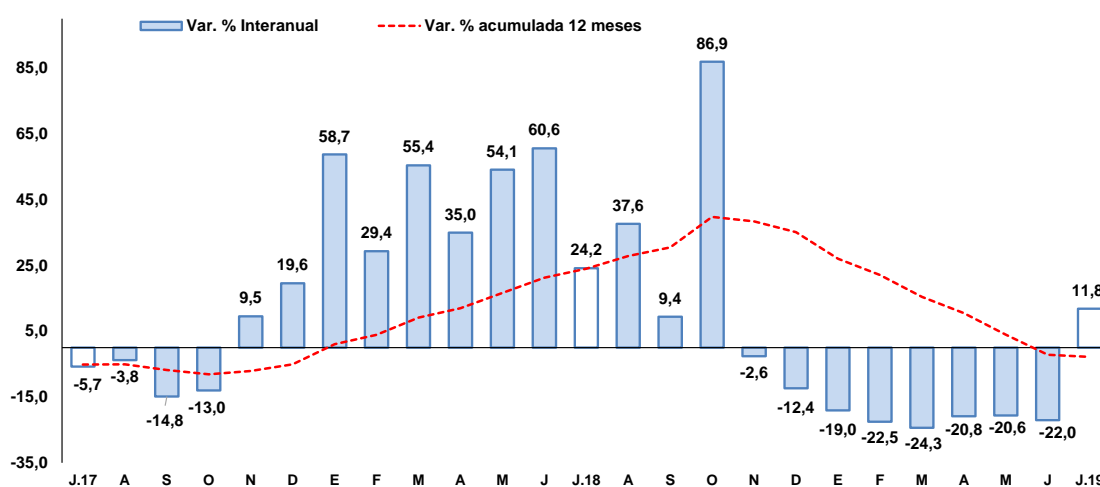

Fuente: Encuesta Mensual a Establecimientos de Hospedaje- MINCETUR.
Elaboración: BCRP, Sucursal Arequipa, Departamento de Estudios Económicos.

- En el periodo acumulado entre enero y julio, el arribo de turistas sumó 1 148 449 visitantes, registrando una contracción de 16,9 por ciento en el periodo interanual debido a la menor afluencia de turistas nacionales (-22,6 por ciento) y atenuada parcialmente por el mayor arribo de turistas extranjeros (13,5 por ciento).
- En julio, las visitas al Cañón del Colca disminuyeron en 12,0 por ciento respecto a su periodo comparativo interanual, ante la menor afluencia de turistas nacionales (-14,2 por ciento) y extranjeros (-10,3 por ciento); en tanto que, las visitas al Monasterio de Santa Catalina aumentaron en 5,5 por ciento, ante la mayor afluencia tanto de turistas nacionales (7,1 por ciento) como de extranjeros (4,5 por ciento).

II. SECTOR EXTERNO

1. Exportaciones

- En el mes de setiembre, las **exportaciones** totalizaron US\$ 375,1 millones, lo que significó una contracción de 14,5 por ciento en el periodo interanual, explicado por la menor demanda de productos tradicionales (-15,8 por ciento), vinculados a productos mineros (-13,9 por ciento) como cobre, oro, plomo, zinc y molibdeno y, en menor medida, por productos pesqueros (-96,8 por ciento) y agrícolas (-72,3 por ciento). En contraste, se incrementaron ligeramente los envíos de productos no tradicionales (0,1 por ciento), relacionados a productos químicos (27,7 por ciento) como orgánicos e inorgánicos y aceites esenciales;

sidero-metalúrgicos (351,6 por ciento), tales como productos de hierro y manufacturas de metales comunes; químicos (27,7 por ciento) como ácido bórico; y pesqueros (103,0 por ciento), asociados a moluscos y crustáceos congelados; entre los principales.

- Entre enero y setiembre, las **exportaciones** regionales sumaron US\$ 3 375,0 millones, el cual significó una reducción de 14,7 por ciento con relación al mismo periodo de 2018. Este resultado se sustentó en los menores despachos tanto de productos tradicionales (-14,6 por ciento) como no tradicionales (-15,5 por ciento). En el primer caso, se debió a los menores envíos de productos mineros (-14,4 por ciento) como cobre, oro, y zinc; productos pesqueros (-37,9 por ciento) por menores envíos de harina de pescado, además de productos agrícolas (-15,9 por ciento). Mientras que, en el segundo caso, se explicó por la menor demanda de productos textiles (-21,2 por ciento), tales como, hilados, fibras, prendas de vestir y tejidos; agropecuarios (-17,7 por ciento), como ajos, alcachofas, cebollas, uvas, granadas, mandarinas, algas frescas, quinua, entre otros; minerales no metálicos (-36,1 por ciento) tales como abonos, cementos y materiales de construcción; químicos (-4,7 por ciento), como materiales tintóreas, curtientes y colorantes; entre los principales.

CUADRO Nº 8
AREQUIPA: EXPORTACIONES POR GRUPO DE PRODUCTOS 1/
(Valor FOB en millones de US\$)

TIPO	Setiembre			Enero - Setiembre		
	2018	2019	Var.%	2018	2019	Var.%
PRODUCTOS TRADICIONALES	402,9	339,3	-15,8	3 581,3	3 059,5	-14,6
Pesqueros	8,6	0,3	-96,8	30,3	18,8	-37,9
Agrícolas	0,6	0,2	-72,3	5,2	4,4	-15,9
Mineros	393,7	338,9	-13,9	3 545,8	3 036,3	-14,4
Petróleo y derivados	0,0	0,0	-	0,0	0,0	33,7
PRODUCTOS NO TRADICIONALES	35,7	35,7	0,1	373,3	315,6	-15,5
Agropecuarios	11,2	9,1	-19,0	104,8	86,3	-17,7
Pesqueros	0,7	1,4	103,0	9,1	8,9	-2,0
Textiles	15,3	14,6	-4,3	176,9	139,5	-21,2
Maderas y papeles y sus derivados	0,0	0,1	659,9	0,4	0,2	-46,9
Químicos	4,9	6,2	27,7	44,1	42,0	-4,7
Minerales no metálicos	2,5	1,5	-39,7	20,3	12,9	-36,1
Sidero-metalúrgicos	0,5	2,4	351,6	9,9	17,0	71,1
Metal-mecánicos	0,4	0,2	-42,2	6,0	7,4	22,9
Otros	0,2	0,2	8,1	1,8	1,4	-23,3
TOTAL EXPORTACIONES	438,6	375,1	-14,5	3 954,6	3 375,0	-14,7

1/ Cifras preliminares.

Fuente: SUNAT.

Elaboración: BCRP - Sucursal Arequipa. Departamento de Estudios Económicos.

- Entre enero y setiembre, los **principales países de destino** de las exportaciones regionales, se concentraron en cuatro países, que en conjunto demandaron el 74,8 por ciento del total exportado. En primer lugar se ubicó la República Popular China (46,5 por ciento), seguido de Japón (10,9 por ciento), Estados Unidos (8,8 por ciento) e India (8,6 por ciento). A nivel de los principales productos, a la República Popular China y a Japón, se vendieron principalmente minerales de cobre y sus concentrados (86,7 por ciento y 92,7 por ciento, respectivamente); a Estados Unidos se despacharon minerales de molibdeno y sus concentrados (77,5 por ciento); y a la India, se embarcaron oro en las demás formas en bruto (83,7 por ciento).
- A nivel de los **principales productos**, entre enero y setiembre, se despacharon principalmente productos mineros, que concentraron más del 89,9 por ciento del valor total exportado. En primer lugar se registró los envíos de minerales de cobre y sus concentrados (53,8 por ciento), embarcados principalmente a la República Popular China (74,9 por ciento) y Japón (18,8 por ciento); seguido por oro en las demás formas en bruto (19,7 por ciento), destinados a la India (36,5 por ciento), Emiratos Árabes (24,7 por ciento) y Suiza (23,6 por ciento), entre otros; y los despachos de minerales de molibdeno y sus concentrados (7,0 por ciento), dirigido básicamente a los Estados Unidos de América (97,9 por ciento).

III. CRÉDITO Y DEPÓSITOS

1. Crédito

- Al cierre del mes de setiembre, el saldo de **créditos** en la región sumó S/ 11 841 millones, lo que representó una expansión de 8,8 por ciento respecto a su comparativo interanual. A nivel de instituciones financieras, el Banco de la Nación colocó el 2,3 por ciento de las operaciones, mostrando una contracción de 2,4 por ciento; Agrobanco, colocó el 0,1 por ciento del total de créditos y redujo sus operaciones en 19,3 por ciento; la Banca Múltiple, participó del 63,5 por ciento de las colocaciones, mostrando un crecimiento de 9,1 por ciento; mientras que, las Instituciones no Bancarias concentraron el 34,1 por ciento de los créditos, expandiéndose 9,3 por ciento, impulsados por el crecimiento de las operaciones de las Cajas Municipales (8,4 por ciento) y las Financieras (8,6 por ciento).

CUADRO N° 9
CREDITO DIRECTO
(Saldos en millones de soles)

	Estructura % Set-19	Setiembre		Var.% Nominal Set-19 / Set-18
		2018	2019	
Banco de la Nación 1/	2,3	274	267	-2,4
Agrobanco 2/	0,1	21	17	-19,3
Banca múltiple	63,5	6 892	7 516	9,1
Instituciones no bancarias	34,1	3 698	4 041	9,3
Financieras	10,7	1 164	1 263	8,6
Cajas Municipales	22,4	2 442	2 647	8,4
Cajas Rurales	0,9	77	110	42,7
Edpymes	0,2	15	21	40,4
Arrendamiento Financiero	0,0	0	0	-
TOTAL	100,0	10 884	11 841	8,8
Empresas	57,6	6 479	6 826	5,3
Personas	42,4	4 404	5 016	13,9
Consumo	26,4	2 713	3 131	15,4
Hipotecario	15,9	1 692	1 884	11,4
MN	88,8	9 480	10 511	10,9
ME	11,2	1 404	1 330	-5,3
ME (Millo.US\$)		425	393	-7,6

1/ Considera sólo los créditos de consumo e hipotecario.

2/ No considera los créditos a las demás empresas del sistema financiero.

Fuente: SBS y AFP.

Elaboración: BCRP, Sucursal Arequipa, Departamento de Estudios Económicos.

- Según el tipo de **tipo de moneda**, los créditos en moneda local representaron el 88,8 por ciento del total de las colocaciones, expandiéndose en 10,9 por ciento respecto a su comparativo interanual; en tanto que, los créditos en moneda extranjera participaron del 11,2 por ciento restante de la estructura crediticia, contrayéndose en 5,3 por ciento. De esta manera, el **coeficiente de dolarización** fue de 11,2 por ciento, situándose en 1,7 puntos porcentuales por debajo del valor registrado en setiembre de 2018.
- Respecto a la **modalidad de crédito**, las operaciones enfocadas al sector empresarial concentraron el 57,6 por ciento del total de las colocaciones y registraron una expansión de 5,3 por ciento respecto a su periodo comparativo; en tanto que, los créditos destinados a las personas canalizaron el 42,4 por ciento restante y se expandieron 13,9 por ciento. Al interior de éstos últimos, los préstamos de consumo e hipotecarios participaron del 26,4 y 15,9 por ciento del total, registrando incrementos de 15,4 y 11,4 por ciento, respectivamente.



GRAFICO N° 7
VARIACIÓN DEL CREDITO DIRECTO
 (Var. % respecto a similar mes del año anterior)

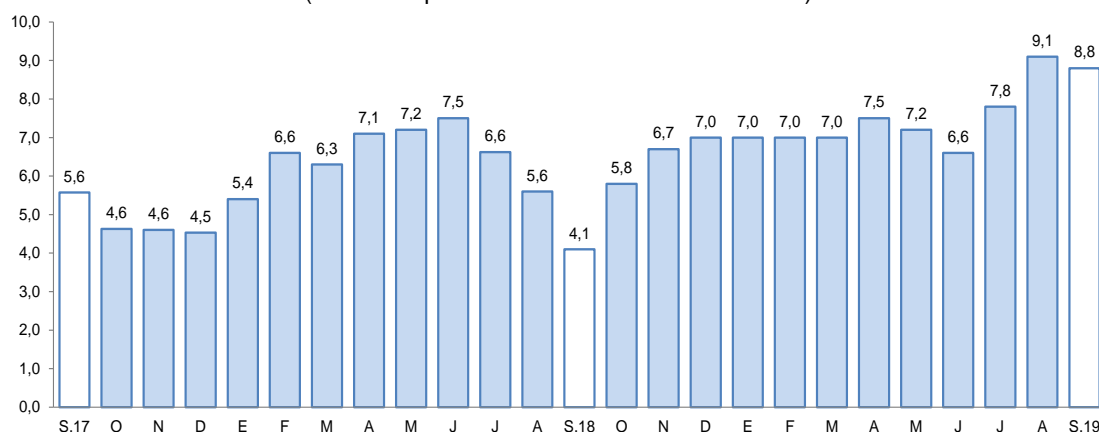

Fuente: Superintendencia de Banca, Seguros y AFPs.
 Elaboración: BCRP, Sucursal Arequipa, Departamento de Estudios Económicos.

- La **tasa de morosidad**, en agosto, fue de 4,6 por ciento, lo que significó un ligero crecimiento de 0,1 puntos porcentuales respecto a similar período del año anterior. Las instituciones que reportaron las tasas más altas de morosidad fueron Agrobanco (55,7 por ciento), las Cajas Rurales de Ahorro y Crédito (7,9 por ciento) y las Cajas Municipales (6,7 por ciento); mientras que, las Empresas Financieras registraron una morosidad de 4,6 por ciento, y las EDPYMEs y la Banca Múltiple de 3,6 y 3,9 por ciento, respectivamente. El Banco de la Nación alcanzó una tasa de morosidad del 1,1 por ciento.

GRAFICO N° 8
TASA DE MOROSIDAD 1/
 (Porcentaje)

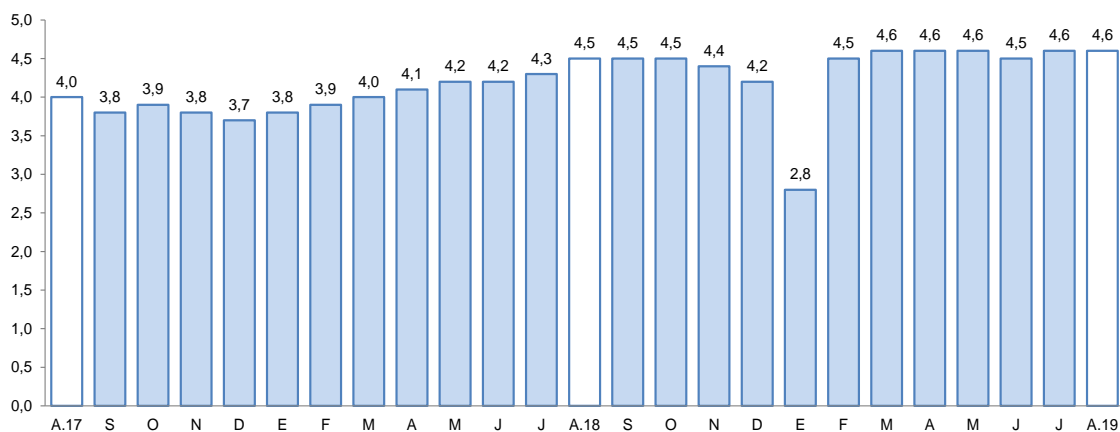

1/ Morosidad = (créditos vencidos + créditos en cobranza judicial) / colocaciones brutas.

Fuente: Superintendencia de Banca, Seguros y AFPs.
 Elaboración: BCRP, Sucursal Arequipa, Departamento de Estudios Económicos.

2. Depósitos

- Al finalizar el mes de setiembre, las **captaciones** mostraron un saldo de S/ 10 485 millones, registrando una expansión de 8,4 por ciento frente al período comparativo interanual. Según su estructura, el Banco de la Nación participó del 6,7 por ciento de los depósitos y sus saldos mostraron una expansión de 4,6 por ciento; la Banca Múltiple canalizó el 55,6 por ciento del total de captaciones, expandiéndose 4,4 por ciento; mientras que, las Instituciones No Bancarias capturaron el 37,7 por ciento de los depósitos, alcanzando un crecimiento de 15,8 por ciento.

**CUADRO N° 10
DEPÓSITOS**
(Saldos en millones de soles)

	Estructura % Set-19	Setiembre		Var.% Nominal Set-19 / Set-18
		2018	2019	
Banco de la Nación	6,7	668	699	4,6
Banca múltiple	55,6	5 587	5 832	4,4
Instituciones no bancarias	37,7	3 415	3 954	15,8
Fianancieras	5,0	417	521	24,9
Cajas Municipales	32,2	2 946	3 376	14,6
Cajas Rurales	0,5	52	57	9,8
TOTAL	100,0	9 670	10 485	8,4
Vista	15,4	1 795	1 620	-9,8
Ahorro	42,8	3 936	4 491	14,1
A plazo	41,7	3 939	4 374	11,1
MN	77,2	7 345	8 092	10,2
ME	22,8	2 326	2 394	2,9
ME (Mill. US\$)		705	708	0,4

Fuente: SBS y AFP

Elaboración: BCRP, Sucursal Arequipa, Departamento de Estudios Económicos.

- Por **tipo de moneda**, los depósitos en moneda local concentraron el 77,2 por ciento del total de operaciones, expandiéndose en 10,2 por ciento; en tanto que, los depósitos en moneda extranjera canalizaron el 22,8 por ciento restante, expandiéndose en 2,9 por ciento. De esta manera, el coeficiente de dolarización de los depósitos fue de 22,8 por ciento, ubicándose en 1,2 puntos porcentuales por debajo del valor alcanzado en su comparativo interanual.

**GRAFICO N° 9
VARIACIÓN DE LOS DEPÓSITOS**
(Var. % respecto a similar mes del año anterior)

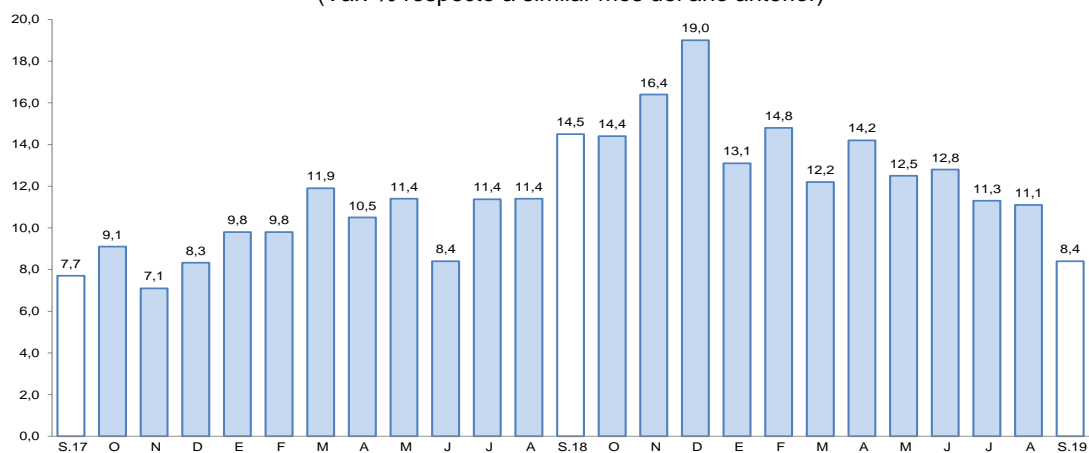

Fuente: Superintendencia de Banca, Seguros y AFP.

Elaboración: BCRP, Sucursal Arequipa, Departamento de Estudios Económicos.

- Por **modalidad de captación**, los depósitos de ahorro participaron del 42,8 por ciento del total y mostraron una expansión de 14,1 por ciento; los depósitos a plazo, captaron el 41,7 por ciento del total y aumentaron sus saldos en 11,1 por ciento; mientras que, los depósitos a la vista participaron con el 15,4 por ciento restante, contrayéndose en 9,8 por ciento.
- El ratio **colocaciones/depósitos**, en setiembre, fue de 1,13 por ciento, similar resultado al nivel alcanzado en el período comparativo interanual.

IV. EJECUCIÓN DEL PRESUPUESTO DE GASTOS DEL GOBIERNO GENERAL

1. Ejecución del gasto corriente no financiero

- En setiembre, el **gasto corriente** fue de S/ 293 millones, lo que significó una variación positiva real de 8,5 por ciento respecto al periodo interanual, resultado impulsado por el mayor gasto en los tres niveles de gobierno: Gobierno nacional (14,9 por ciento), Gobierno regional (4,1 por ciento), y Gobiernos locales (0,8 por ciento).

CUADRO N°11
AREQUIPA: EJECUCION DEL GASTO CORRIENTE NO FINANCIERO 1/ 2/
(Millones de soles)

	Setiembre			Enero - Setiembre		
	2018	2019	Var.% real	2018	2019	Var.% real
I. GASTOS CORRIENTES	265	293	8,5	2 450	2 612	4,2
Gobierno nacional	120	141	14,9	1 140	1 264	8,5
Gobierno regional	102	108	4,1	922	961	1,9
Gobiernos locales	43	44	0,8	388	386	-2,7
Remuneraciones	131	148	10,9	1 254	1 345	4,9
Gobierno nacional	53	60	11,0	518	553	4,3
Gobierno regional	66	75	12,2	607	648	4,5
Gobiernos locales	13	13	3,6	129	144	9,2
Bienes y Servicios	66	84	24,5	582	644	8,1
Gobierno nacional	22	39	78,3	222	295	29,8
Gobierno regional	18	18	-2,5	130	133	-0,1
Gobiernos locales	27	27	-0,7	230	216	-8,2
Transferencias 1/	67	60	-11,9	614	623	-0,7
Gobierno nacional	46	42	-10,4	399	416	2,0
Gobierno regional	18	15	-18,3	185	179	-5,0
Gobiernos locales	3	3	2,4	30	27	-11,4
II. FORMACIÓN BRUTA DE CAPITAL	152	135	-12,8	986	1 032	2,4
Gobierno nacional	20	25	20,2	172	306	73,8
Gobierno regional	39	35	-11,7	292	288	-3,6
Gobiernos locales	94	76	-20,3	522	439	-17,8
III OTROS GASTOS DE CAPITAL 2/	2	3	23,6	48	34	-29,8
GASTO NO FINANCIERO TOTAL (I+II+III)	419	431	0,8	3 485	3 678	3,3
Gobierno nacional	142	168	15,6	1 316	1 576	17,1
Gobierno regional	140	143	-0,3	1 243	1 275	0,4
Gobiernos locales	136	120	-13,4	925	826	-12,6

1/ Información actualizada al 30 de setiembre de 2019.

2/ Comprende el gasto en remuneraciones, bienes y servicios y pensiones.

Fuente: MEF.

Elaboración: BCRP, Sucursal Arequipa. Departamento de Estudios Económicos.

- En cuanto a rubros, se observa un comportamiento mixto, Remuneraciones incrementó su gasto en 10,9 por ciento, debido a los mayores desembolsos del Gobierno nacional (11,0 por ciento), Gobierno regional (12,2 por ciento) y, en menor medida, de los Gobiernos locales (3,6 por ciento). De la misma manera, Bienes y Servicios reporta un alza de 24,5 por ciento, debido principalmente al mayor gasto del Gobierno nacional (78,3 por ciento), sin embargo se redujeron los gastos tanto del Gobierno regional como de los Gobiernos locales en 2,5 y 0,7 por ciento, respectivamente. En contraste, las Transferencias se redujeron 11,9 por ciento, a causa del menor desembolso del Gobierno nacional (-10,4 por ciento) y del Gobierno regional (-18,3 por ciento), resultado atenuado parcialmente por el mayor gasto de los Gobiernos locales (2,4 por ciento).

- En el periodo acumulado, **el gasto corriente** sumó S/ 2 612 millones, mostrando una evolución positiva real de 4,2 por ciento respecto al similar periodo de 2018, pues aumentó el gasto del Gobierno nacional (8,5 por ciento) y del Gobierno regional (1,9 por ciento), pese a que los Gobiernos locales mermaron sus desembolsos en 2,7 por ciento. Respecto a los rubros, Remuneraciones reportó un alza de 4,9 por ciento por el mayor desembolso de los tres niveles de Gobierno: Gobierno nacional (4,3 por ciento), Gobierno regional (4,5 por ciento) y Gobiernos locales (9,2 por ciento). Bienes y Servicios se expandieron en 8,1 por ciento, dado el mayor gasto del Gobierno nacional (29,8 por ciento), que fue contrarrestado parcialmente por los menores desembolsos del Gobierno regional (-0,1 por ciento) y Gobiernos locales (-8,2 por ciento). Por otra parte, las Transferencias decrecieron 0,7 por ciento, debido a los menores desembolsos de los Gobiernos locales (-11,4 por ciento) y Gobierno regional (-5,0 por ciento), resultado atenuado parcialmente por el mayor gasto del Gobierno nacional (2,0 por ciento).
- En setiembre, la **inversión pública (formación bruta de capital)** alcanzó los S/ 135,0 millones, registrando una contracción real de 12,8 por ciento respecto al periodo comparativo, resultado que obedeció a la menor ejecución de los Gobiernos locales (-20,3 por ciento) y del Gobierno regional (-11,7 por ciento), resultado contrarrestado parcialmente por la mayor inversión del Gobierno nacional (20,2 por ciento). En el periodo acumulado a setiembre, la inversión creció 2,4 por ciento, impulsado por la mayor ejecución del Gobierno nacional (73,8 por ciento), que atenuó parcialmente el resultado negativo del Gobierno regional (-3,6 por ciento) y Gobiernos locales (-17,8 por ciento).
- El avance de la inversión pública a setiembre fue de 43,0 por ciento del PIM; resultado de la ejecución de 53,0 por ciento del Gobierno nacional, el avance de 38,5 por ciento que reportó el Gobierno regional y los Gobiernos locales que ejecutaron el 40,3 por ciento.

GRAFICO N° 10
AREQUIPA: VARIACIÓN DE LA INVERSIÓN PÚBLICA
(Variación % real)

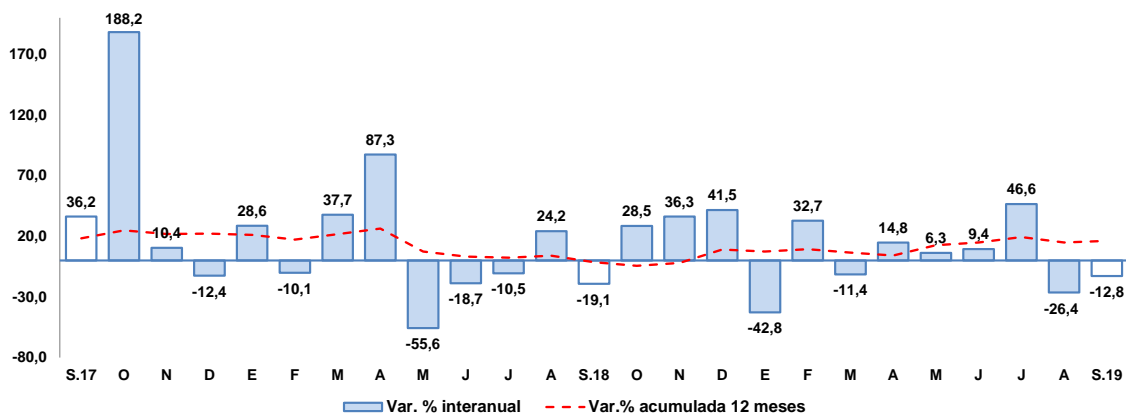

Fuente: MEF.

Elaboración: BCRP, Sucursal Arequipa, Departamento de Estudios Económicos.

- Los principales proyectos ejecutados en los tres niveles de gobierno, en el mes de setiembre, fueron:

En el **Gobierno nacional**:

- Ampliación de la capacidad de albergue y construcción de áreas complementarias en el Complejo Penitenciario de Arequipa; con una inversión de S/ 4,3 millones.
- Adquisición de equipos de orientación; en la facultad de Ingeniería Geológica, Geofísica y Minas de la Universidad Nacional de San Agustín, distrito de Arequipa, provincia Arequipa; con S/ 4,1 millones.



- Construcción y mejoramiento de la carretera Camaná - Dv.Quilca - Matarani - Ilo – Tacna; con una inversión de S/ 2,9 millones.
- Ampliación y mejoramiento de la Escuela Técnico Superior PNP – Arequipa; con un monto de inversión de S/ 2,6 millones.
- Rehabilitación y remodelación de la infraestructura educativa y equipamiento de la Institución Educativa N° 41041 Cristo Rey, en la región Arequipa, provincia y distrito de Camaná; con un monto S/ 827,7 mil.

Por el **Gobierno regional**:

- Mejoramiento de la carretera Variante de Uchumayo entre el puente San Isidro y la vía de Evitamiento, distritos de Sachaca, Yanahuara y Cerro Colorado - Arequipa; con una inversión de S/ 6,1 millones.
- Mejoramiento y ampliación de los servicios de salud del establecimiento de salud Maritza Campos Diaz del distrito de Cerro Colorado, provincia de Arequipa; con S/ 4,2 millones.
- Construcción de la vía regional Arequipa - La Joya, distritos de Cerro Colorado - La Joya, provincia Arequipa; con un monto de S/ 3,9 millones.
- Mejoramiento del servicio de transitabilidad del eje de integración vial norte entre la intersección de la Av. Las Torres hasta la intersección con la Av. Italia - Av. Aviación, distritos de Yura y Cerro Colorado, provincia de Arequipa; con S/ 3,5 millones.
- Mejoramiento de la carretera Viscachani – Callalli - Sibayo – Caylloma; provincia Caylloma; por S/ 1,1 millones

En los **Gobiernos locales**:

- Mejoramiento integral y sustentable de los servicios de transporte público en la ciudad de Arequipa, provincia de Arequipa; por S/ 5,7 millones.
- Mejoramiento y ampliación de transitabilidad vehicular y peatonal de la vía ecológica de interconexión entre Tío Grande Tío Chico - Pedro Vilcapaza y pasos del Señor, distrito de Sachaca, provincia de Arequipa; por S/ 4,3 millones.
- Mejoramiento del servicio técnico productivo y deportivo de la I.E. Juan Pablo Vizcardo y Guzmán, distrito de Jacobo Hunter, provincia de Arequipa; con S/ 2,8 millones.
- Mejoramiento del servicio educativo en la I.E. 40139 Andrés Avelino Cáceres Dorregaray PP JJ Jerusalén, distrito de Mariano Melgar, provincia Arequipa; con una inversión S/ 2,5 millones.
- Mejoramiento y ampliación de los servicios de educación secundaria de la I.E. N°40669 Deán Valdivia en el programa habitacional Alto Cayma III Deán Valdivia, distrito de Cayma - Arequipa; por un monto de S/ 2,2 millones.

V. ANEXOS



ANEXO 1

AREQUIPA: PRODUCCIÓN AGROPECUARIA 1/
(Toneladas métricas)

PRODUCTOS	2018				2019									PRODUCTOS
	SET	OCT	NOV	DIC	ENE	FEB	MAR	ABR	MAY	JUN	JUL	AGO	SEP	
AGRICOLA														AGRICOLA
Aji pprika	691	107	0	0	454	214	215	569	1 292	1 876	1 872	646	397	Aji pprika
Ajo	5 556	11 356	34 439	14 741	2 022	567	230	1 099	888	466	366	3 336	5 406	Ajo
Alcachofa	5 619	7 388	5 160	3 990	3 972	4 500	4 255	3 782	3 499	3 171	3 737	8 433	3 683	Alcachofa
Alfalfa	202 144	202 153	216 829	224 913	233 952	232 848	228 606	219 906	212 682	198 330	195 161	188 592	194 019	Alfalfa
Arroz	0	0	0	0	0	9 611	59 190	113 283	93 350	3 861	0	0	0	Arroz
Arveja grano verde	1 163	810	1 148	1 776	1 377	1 281	1 031	684	621	1 770	1 495	1 380	1 017	Arveja grano verde
Cebolla	63 721	23 788	27 869	43 115	32 225	26 444	21 108	30 210	17 599	17 842	31 504	68 427	39 200	Cebolla
Frijol grano seco	3 788	873	693	6	84	65	51	38	74	45	368	2 157	2 004	Frijol grano seco
Maiz amilceo	28	70	55	66	0	21	12	903	4 335	1 777	80	17	13	Maiz amilceo
Maiz chala	61 078	78 941	75 634	74 377	79 675	70 905	69 176	59 609	67 776	74 416	72 033	71 344	70 976	Maiz chala
Maiz choclo	14 137	10 838	3 629	120	51	119	750	85	33	0	2 467	5 048	13 759	Maiz choclo
Olivo	0	0	0	0	0	0	761	6 574	19 153	9 219	499	0	0	Olivo
Organo	320	477	447	228	50	453	484	103	113	144	327	173	230	Organo
Palto	165	6	474	4	35	133	662	3 620	5 030	2 905	1 499	3 202	921	Palto
Papa	51 603	54 542	71 778	26 532	17 586	15 386	12 304	11 403	13 737	11 869	17 226	40 947	55 640	Papa
Quinua	439	363	982	1 317	1 054	547	291	171	28	186	197	1 721	1 894	Quinua
Tomate	3 298	6 226	1 869	2 962	3 288	2 883	2 530	1 852	2 069	2 896	2 065	6 408	3 807	Tomate
Trigo	177	2 653	4 962	1 445	6	0	0	0	0	80	95	6	317	Trigo
Vid	2 724	5 253	3 823	6 468	3 935	5 253	2 816	1 872	119	101	276	849	2 508	Vid
Zanahoria	4 991	4 033	5 560	8 254	11 965	9 046	7 921	4 631	4 225	4 616	8 728	9 209	5 580	Zanahoria
Zapallo	241	4 655	9 087	4 031	5 928	7 154	6 386	5 182	2 110	1 754	1 460	932	8 613	Zapallo
Otros Agrcolas														Otros Agrcolas
Avena forrajera	1 141	274	278	366	313	333	254	257	343	2 154	1 212	199	74	Avena forrajera
Caa de azcar	4 197	6 789	5 576	5 845	6 415	4 986	5 366	4 812	4 715	4 659	5 779	5 556	6 266	Caa de azcar
Caa de azcar (Alcohol)	236	352	232	353	235	349	235	353	234	352	235	354	235	Caa de azcar (Alcohol)
Cebada forrajera	550	382	454	462	438	530	279	346	412	2 037	664	474	241	Cebada forrajera
Frijol Vainita	521	432	432	344	309	319	302	188	316	402	420	865	1 095	Frijol Vainita
Haba grano verde	532	296	361	1 179	1 277	1 753	944	443	370	394	595	550	530	Haba grano verde
Kiwicha	0	30	47	21	36	38	16	0	52	11	0	13	49	Kiwicha
Maiz amarillo duro	436	0	0	0	0	0	28	13	7	27	166	1 468	156	Maiz amarillo duro
Maiz morado	397	261	205	218	13	19	45	162	277	134	69	216	413	Maiz morado
Tuna	0	0	0	1	72	584	754	657	787	785	0	0	0	Tuna
PECUARIO														PECUARIO
Carne de ave	13 491	14 306	13 696	14 788	13 500	12 401	13 134	14 070	15 095	14 027	15 225	14 836	13 387	Carne de ave
Carne de ovino	148	159	157	218	171	174	180	185	192	190	183	179	159	Carne de ovino
Carne de porcino	956	947	952	965	926	925	927	922	942	936	971	949	958	Carne de porcino
Carne de vacuno	459	466	436	460	490	426	461	480	472	473	490	452	455	Carne de vacuno
Carne de caprino	16	16	17	17	16	14	14	12	10	12	12	12	14	Carne de caprino
Carne de alpaca	94	97	103	103	87	85	87	86	90	83	87	85	91	Carne de alpaca
Carne de llama	28	30	34	40	24	30	30	22	27	28	27	28	28	Carne de llama
Huevo	1 531	1 474	1 515	1 540	1 342	1 462	1 405	1 494	1 427	1 556	1 441	1 579	1 547	Huevo
Leche	30 191	31 176	30 253	31 580	30 870	26 929	30 278	29 706	30 855	29 145	30 264	30 306	29 495	Leche
Otros Pecuarios														Otros Pecuarios
Lana	0	0	3	8	13	14	14	0	0	0	0	0	0	Lana
Fibra de alpaca	0	1	11	25	48	54	53	0	0	0	0	0	0	Fibra de alpaca
Fibra de llama	0	0	3	6	10	10	10	0	0	0	0	0	0	Fibra de llama

1/ Cifras preliminares

Fuente: Ministerio de Agricultura y Gerencia Regional de Agricultura y Riego - Arequipa.

Elaboracin: BCRP - Sucursal Arequipa. Departamento de Estudios Econmicos.



ANEXO 2

**AREQUIPA: EXTRACCIÓN DE ESPECIES HIDROBIOLÓGICAS 1/
(Toneladas métricas)**

ESPECIES	2018				2019									ESPECIES
	SET	OCT	NOV	DIC	ENE	FEB	MAR	ABR	MAY	JUN	JUL	AGO	SET	
CHD 2/	1 103	5 114	4 982	2 508	2 653	649	493	2 364	1 504	3 877	3 509	1 801	3 726	CHD 2/
1. Fresco	948	4 331	4 402	2 439	2 405	649	327	1 858	1 178	2 564	2 857	1 416	3 385	1. Fresco
2. Congelado	155	783	580	69	247	0	166	507	327	1 313	652	385	341	2. Congelado
CHI 3/	0	0	0	0	53 599	17 280	0	0	0	11 051	0	429	0	CHI 3/

1/ Cifras preliminares

2/ Consumo Humano Directo

3/ Consumo Humano Indirecto

Fuente: Gerencia Regional de la Producción-Arequipa.

Elaboración: BCRP - Sucursal Arequipa. Departamento de Estudios Económicos.

ANEXO 3

AREQUIPA: PRODUCCIÓN MINERA 1/

PRODUCTOS	2018				2019									PRODUCTOS
	SET	OCT	NOV	DIC	ENE	FEB	MAR	ABR	MAY	JUN	JUL	AGO	SET	
MINERÍA METÁLICA														MINERÍA METÁLICA
Cobre (TMF)	44 910	44 720	38 317	43 466	44 047	35 557	44 746	38 150	36 295	39 249	38 647	37 685	35 870	Cobre (TMF)
Oro (KGF)	1 831	1 870	1 717	1 466	1 477	1 388	1 650	1 444	1 516	1 467	1 579	1 507	1 588	Oro (KGF)
Plata (KGF)	22 719	22 649	21 701	18 635	16 451	13 126	10 464	10 239	11 688	9 470	8 688	13 585	12 584	Plata (KGF)
Plomo (TMF)	1 771	1 544	1 816	2 276	2 263	1 952	2 200	1 962	2 260	1 793	1 797	1 611	3 172	Plomo (TMF)
Zinc (TMF)	2 565	2 727	2 958	3 464	3 371	3 214	3 347	3 073	3 530	2 654	2 924	2 603	2 790	Zinc (TMF)
Molibdeno (TMF)	1 183	1 351	921	1 133	1 234	1 058	1 103	1 200	994	1 134	1 074	999	713	Molibdeno (TMF)

1/ Cifras preliminares

Fuente: Ministerio de Energía y Minas.

Elaboración: BCRP - Sucursal Arequipa. Departamento de Estudios Económicos.

ANEXO 4

AREQUIPA: ÍNDICE DE PRODUCCIÓN MANUFACTURERA 1/
(Índice 1994=100,0)

DESCRIPCIÓN	2018				2019									
	SET	OCT	NOV	DIC	ENE	FEB	MAR	ABR	MAY	JUN	JUL	AGO	SET	
MANUFACTURA PRIMARIA	122,3	165,5	159,8	138,6	221,7	129,8	129,4	142,9	141,0	158,7	140,6	148,7	125,8	MANUFACTURA PRIMARIA
Conservas y Cong. De pescado	392,9	1454,2	1076,7	158,4	349,3	136,4	188,7	677,6	940,6	1805,6	608,0	824,2	793,0	Conservas y Cong. De pescado
Harina y Aceite de pescado	0,0	0,0	0,0	0,0	194,0	23,4	0,0	0,0	0,0	37,7	0,0	0,0	0,0	Harina y Aceite de pescado
Productos de cobre	200,3	256,0	252,4	231,6	238,2	201,3	215,5	230,4	222,9	213,4	227,7	237,7	199,6	Productos de cobre
MANUFACTURA NO PRIMARIA	256,2	266,0	263,3	238,7	239,2	212,7	251,7	226,6	242,2	222,8	240,7	244,3	246,0	MANUFACTURA NO PRIMARIA
Productos lácteos	78,3	75,8	76,2	62,4	61,0	50,8	84,5	78,7	43,8	54,2	61,3	47,2	47,6	Productos lácteos
Molinería	136,2	145,7	131,8	76,8	91,6	92,9	108,2	76,2	172,3	123,3	119,0	142,7	139,9	Molinería
Cerveza y malta	281,5	304,7	326,3	279,5	313,1	286,9	320,8	276,4	276,1	266,9	290,1	280,4	289,9	Cerveza y malta
Bebidas No alcohólicas	1007,1	1077,7	1162,9	1250,1	1244,2	902,4	957,7	1017,9	1017,9	763,5	962,9	1024,5	929,6	Bebidas No alcohólicas
Hilatura de fibras textiles	231,2	247,3	257,8	207,7	267,8	287,2	272,4	232,8	279,2	211,7	207,0	184,1	159,9	Hilatura de fibras textiles
Prendas de vestir	78,9	72,8	59,6	66,8	72,5	69,9	123,4	87,6	87,5	77,7	76,4	74,5	88,6	Prendas de vestir
Pinturas, barnices y lacas	224,9	231,4	195,4	190,7	232,2	121,1	149,7	184,1	197,1	142,1	157,9	221,5	210,0	Pinturas, barnices y lacas
Fabricación productos plásticos	1144,3	1265,1	1132,0	1144,6	1041,2	967,0	1121,9	1140,1	1308,6	1444,0	1391,9	1495,2	1482,7	Fabricación productos plásticos
Cemento	1013,2	1026,8	964,2	971,8	834,7	730,0	881,5	819,9	886,1	886,1	962,7	1014,8	1057,9	Cemento
Lápices y conexos	71,3	102,2	103,3	93,4	63,3	31,3	26,6	48,8	63,2	77,9	97,8	250,9	272,5	Lápices y conexos
TOTAL	222,5	240,7	237,3	213,5	234,8	191,9	221,0	205,5	216,7	206,7	215,6	220,2	215,8	TOTAL

1/ Cifras preliminares

Fuente: Empresas Industriales

Elaboración: BCRP, Sucursal Arequipa. Departamento de Estudios Económicos.



ANEXO 5

AREQUIPA: ÍNDICE DE PRODUCCIÓN MANUFACTURERA 1/
(Variación porcentual)

DESCRIPCIÓN	2018				2019									
	SET	OCT	NOV	DIC	ENE	FEB	MAR	ABR	MAY	JUN	JUL	AGO	SET	
MANUFACTURA PRIMARIA	0,9	31,7	42,2	27,2	100,3	9,6	-2,5	9,4	-4,0	-3,2	-12,3	3,1	2,8	MANUFACTURA PRIMARIA
Conservas y Cong. De pescado	45,6	2585,7	39,5	-78,7	-5,0	-1,8	-69,6	25,7	157,2	283,7	5514,3	523,9	101,8	Conservas y Cong. De pescado
Harina y Aceite de pescado	0,0	0,0	0,0	0,0	3249,5	-59,7	-100,0	0,0	0,0	7,8	-100,0	-100,0	0,0	Harina y Aceite de pescado
Productos de cobre	-0,1	21,1	42,4	34,6	34,5	26,7	4,3	8,8	-8,0	-13,1	-9,7	-1,5	-0,4	Productos de cobre
MANUFACTURA NO PRIMARIA	-11,5	-13,8	-10,2	-13,2	-1,0	-5,5	10,2	-7,3	-11,8	-11,8	-7,8	-12,1	-4,0	MANUFACTURA NO PRIMARIA
Productos lácteos	-2,1	-19,9	-10,2	-23,6	43,9	48,2	159,4	4,7	-48,2	-39,1	-30,0	-46,2	-39,2	Productos lácteos
Molinería	-26,0	-11,9	-3,4	-13,7	56,8	-9,0	-3,9	-23,6	-0,1	-0,8	-8,3	11,7	2,7	Molinería
Cerveza y malta	-21,1	-15,3	-11,6	-14,7	-12,4	-12,2	31,6	1,0	-19,1	-9,8	-11,4	-14,9	3,0	Cerveza y malta
Bebidas No alcohólicas	-12,3	-3,0	-4,1	5,5	13,6	1,8	-7,6	4,0	1,7	23,6	8,9	-0,9	-7,7	Bebidas No alcohólicas
Hilatura de fibras textiles	-19,0	-23,1	-20,1	-20,6	-17,4	-11,6	-20,9	-32,0	-20,5	-38,0	-36,1	-39,9	-30,8	Hilatura de fibras textiles
Prendas de vestir	-15,8	13,4	-12,3	-0,4	0,4	-3,5	31,1	1,1	12,1	3,3	1,8	-7,7	12,4	Prendas de vestir
Pinturas, barnices y lacas	10,4	22,0	-5,2	-21,7	-2,5	-44,9	-15,6	-27,7	-1,0	-21,9	-13,5	3,5	-6,6	Pinturas, barnices y lacas
Fabricación productos plásticos	1,1	-6,4	-3,9	-20,2	-0,2	67,2	-3,8	19,6	17,1	13,4	29,4	18,9	29,6	Fabricación productos plásticos
Cemento	-1,2	-13,0	-9,9	-12,4	-6,3	-8,7	-1,3	-8,0	-1,2	-4,9	5,7	-3,3	4,4	Cemento
Lápices y conexos	-48,0	-34,8	-29,7	-45,3	-39,3	-55,1	-61,4	70,5	92,9	110,0	142,0	377,3	282,1	Lápices y conexos
TOTAL	-10,0	-8,3	-4,2	-8,4	12,5	-3,3	8,2	-4,8	-10,6	-10,2	-8,6	-9,8	-3,0	TOTAL

1/ Cifras preliminares

2/ Variación mayor a 1000 por ciento.

Fuente: Empresas Industriales

Elaboración: BCRP, Sucursal Arequipa. Departamento de Estudios Económicos.



ANEXO 6

AREQUIPA: EXPORTACIONES POR TIPO DE PRODUCTO 1/
(Valor FOB - Millones de US\$)

DESCRIPCIÓN	2018				2019									DESCRIPCIÓN
	SET	OCT	NOV	DIC	ENE	FEB	MAR	ABR	MAY	JUN	JUL	AGO	SET	
PRODUCTOS TRADICIONALES	402,9	308,1	415,6	407,7	311,6	386,6	423,0	405,0	292,2	369,0	289,8	243,0	339,3	PRODUCTOS TRADICIONALES
Agropecuario	0,6	0,5	0,4	0,3	0,5	0,4	0,7	0,8	0,4	0,6	0,4	0,4	0,2	Agropecuario
Pesquero	8,6	3,7	0,6	0,6	0,2	0,0	5,9	6,0	5,9	0,5	0,0	0,0	0,3	Pesquero
Minero	393,7	303,9	414,5	406,7	310,9	386,2	416,4	398,2	285,9	367,9	289,4	242,6	338,9	Minero
Petróleo y Derivados	0,0	0,0	0,0	0,0	0,0	0,0	0,0	0,0	0,0	0,0	0,0	0,0	0,0	Petróleo y Derivados
PRODUCTOS NO TRADICIONALES	35,7	39,6	37,8	39,8	43,8	32,1	34,9	31,9	31,1	33,0	38,8	34,3	35,7	PRODUCTOS NO TRADICIONALES
Agropecuario	11,2	7,5	10,9	15,8	13,8	9,3	8,2	7,1	7,1	8,6	12,7	10,5	9,1	Agropecuario
Textiles	15,3	19,4	14,3	12,8	20,2	14,6	17,3	15,6	15,1	12,1	16,4	13,7	14,6	Textiles
Pesquero	0,7	0,9	0,7	0,1	0,3	0,7	1,1	0,6	1,0	1,5	1,4	1,0	1,4	Pesquero
Mineral no Metálico	2,5	2,3	2,2	2,2	1,7	1,3	1,1	1,3	1,6	2,0	1,2	1,4	1,5	Mineral no Metálico
Siderúrgico	0,5	2,4	2,2	2,8	2,4	1,9	2,1	1,8	1,3	1,1	1,8	2,1	2,4	Siderúrgico
Metal Mecánico	0,4	0,5	0,9	0,9	1,1	0,8	0,4	0,5	0,2	2,7	1,1	0,4	0,2	Metal Mecánico
Químico	4,9	6,3	6,2	4,8	4,2	3,5	4,6	4,9	4,8	4,7	4,1	5,0	6,2	Químico
Maderas y Papel	0,0	0,0	0,0	0,0	0,0	0,0	0,0	0,0	0,1	0,0	0,0	0,0	0,1	Maderas y Papel
Diversos	0,2	0,3	0,4	0,4	0,1	0,1	0,1	0,1	0,1	0,2	0,1	0,4	0,2	Diversos
TOTAL	438,6	347,6	453,3	447,5	355,4	418,7	457,9	436,9	323,3	402,0	328,5	277,3	375,1	TOTAL

1/ Cifras preliminares

Fuente: SUNAT.

Elaboración: BCRP - Sucursal Arequipa. Departamento de Estudios Económicos.

ANEXO 7

**AREQUIPA: ESTRUCTURA DE EXPORTACIONES POR PRINCIPALES PAÍSES DE DESTINO
ENERO - SETIEMBRE
(Valor FOB - Millones de US\$)**

País	Principales Productos	% del Total	Valor FOB acumulado	Estructura % por país
RP China		46,5	1 569,6	100,0%
	Minerales de cobre y sus concentrados		1 361,0	86,7%
	Cátodos de cobre refinado		61,9	3,9%
	Minerales de plata y sus concentrados		48,5	3,1%
	Minerales de plomo y sus concentrados		41,4	2,6%
	Pelo fino de alpaca o llama		18,0	1,1%
	Harina de pescado o de crustáceos		14,6	0,9%
	Algas frescas secas o congeladas		5,9	0,4%
	Ácido bórico		5,6	0,4%
	Otros		12,6	0,8%
Japón		10,9	367,6	100,0%
	Minerales de cobre y sus concentrados		340,8	92,7%
	Minerales de plata y sus concentrados		20,7	5,6%
	Harina de pescado o de crustáceos		2,3	0,6%
	Pelo fino de alpaca o llama		1,2	0,3%
	Ovas de pez volador congelado		0,8	0,2%
	Otros		1,7	0,5%
Estados Unidos		8,8	297,6	100,0%
	Minerales de molibdeno y sus concentrados		230,5	77,5%
	Hilados de lana o pelo fino		7,6	2,6%
	Cátodos de cobre refinado		6,5	2,2%
	Los demás Hilados de lana o pelo fino		5,3	1,8%
	Uvas frescas		4,2	1,4%
	Paltas frescas		3,8	1,3%
	Alcachofas		3,3	1,1%
	Oro en las demás formas en bruto		3,1	1,1%
	Alcachofa en conserva		2,7	0,9%
	Otros		30,6	10,3%
India		8,6	290,7	100,0%
	Oro en las demás formas en bruto		243,3	83,7%
	Minerales de cobre y sus concentrados		45,6	15,7%
	Los demás desperdicios y desechos de fundición		1,2	0,4%
	Plata en bruto Aleada		0,3	0,1%
	Ácido bórico		0,2	0,1%
	Otros		0,2	0,1%
Emiratos Árabes		4,9	165,6	100,0%
	Oro en las demás formas en bruto		164,6	99,4%
	Boratos de sodio natural y sus concentrados		0,3	0,2%
	Otros		0,7	0,4%
Suiza		4,7	157,7	100,0%
	Oro en las demás formas en bruto		157,1	99,6%
	Hilados de lana o pelo fino		0,2	0,1%
	Otros		0,4	0,3%
Otros		15,6	526,3	
TOTAL		100,0	3 375,0	

Fuente: SUNAT

Elaboración: BCRP - Sucursal Arequipa. Departamento de Estudios Económicos.



ANEXO 8

AREQUIPA: ESTRUCTURA DE EXPORTACIONES POR PRINCIPALES PRODUCTOS
ENERO - SETIEMBRE
(Valor FOB - Millones de US\$)

Producto	% del Total	Valor FOB acumulado	Estructura % por país
Minerales de cobre y sus concentrados	53,8	1 816,2	100,0%
RP China		1 361,0	74,9%
Japón		340,8	18,8%
India		45,6	2,5%
España		31,7	1,7%
Corea del Sur		22,2	1,2%
Bulgaria		14,3	0,8%
Oro en las demás formas en bruto	19,7	666,1	100,0%
India		243,3	36,5%
Emiratos Arabes		164,6	24,7%
Suiza		157,1	23,6%
Canadá		64,4	9,7%
Italia		20,6	3,1%
Tailandia		9,6	1,4%
Estados Unidos		3,1	0,5%
Otros		3,3	0,5%
Minerales de molibdeno y sus concentrados	7,0	235,4	100,0%
Estados Unidos		230,5	97,9%
Otros		5,0	2,1%
Minerales de plata y sus concentrados	4,2	141,8	100,0%
RP China		48,5	34,2%
Canadá		28,1	19,8%
Corea del Sur		22,6	15,9%
Japón		20,7	14,6%
Alemania		16,3	11,5%
Países Bajos		5,7	4,0%
Cátodos de cobre refinado	3,0	100,6	100,0%
RP China		61,9	61,6%
Italia		17,0	16,9%
Corea del Sur		15,2	15,1%
Estados Unidos		6,5	6,4%
Minerales de plomo y sus concentrados	1,6	52,3	100,0%
RP China		41,4	79,1%
Corea del Sur		10,9	20,9%
Pelo fino de alpaca o llama	1,5	49,9	100,0%
Italia		23,6	47,2%
RP China		18,0	36,1%
China taiwan		2,0	3,9%
Corea del Sur		1,7	3,4%
Otros		4,7	9,4%
Los demás concentrado de zinc de baja ley	0,6	20,8	100,0%
Bélgica		10,9	52,6%
Corea del Sur		9,9	47,4%
Otros	8,6	291,8	
TOTAL	100,0	3 375,0	

Fuente: SUNAT

Elaboración: BCRP - Sucursal Arequipa. Departamento de Estudios Económicos.



ANEXO 9

**AREQUIPA: IMPORTACIONES POR EL PUERTO DE MATARANI 1/
(Valor FOB - Millones de US\$)**

DESCRIPCIÓN	2018				2019									DESCRIPCIÓN
	SET	OCT	NOV	DIC	ENE	FEB	MAR	ABR	MAY	JUN	JUL	AGO	SET	
I. BIENES DE CONSUMO	1,4	1,6	1,1	1,5	1,5	2,1	2,4	1,5	0,9	0,7	1,3	1,4	1,5	I. BIENES DE CONSUMO
Bienes de Consumo no Duradero	0,8	1,1	0,8	1,2	1,1	1,8	1,5	1,2	0,5	0,6	1,0	0,8	0,9	Bienes de Consumo no Duradero
Bienes de Consumo Duradero	0,5	0,5	0,3	0,3	0,4	0,3	0,9	0,3	0,4	0,2	0,3	0,6	0,6	Bienes de Consumo Duradero
II. INSUMOS	88,6	133,2	62,9	52,7	83,5	66,4	66,4	91,5	75,4	48,2	88,1	78,3	50,2	II. INSUMOS
Combustibles, Lubricantes y Conexos	58,6	95,1	28,7	22,9	50,6	37,7	39,1	57,4	29,5	23,5	48,1	23,6	22,9	Combustibles, Lubricantes y Conexos
Materias Primas para la Agricultura	6,8	2,0	4,0	5,1	4,2	3,7	5,5	4,4	9,9	2,2	0,3	2,8	7,6	Materias Primas para la Agricultura
Materias Primas para la Industria	23,2	36,1	30,3	24,7	28,7	25,0	21,8	29,7	36,0	22,5	39,8	52,0	19,7	Materias Primas para la Industria
III. BIENES DE CAPITAL Y MATERIALES DE CONSTRUCCIÓN	3,4	20,3	26,6	6,1	25,9	6,2	20,5	6,7	46,2	15,8	13,2	6,0	28,5	III. BIENES DE CAPITAL Y MATERIALES DE CONSTRUCCIÓN
Materiales de Construcción	0,8	5,5	3,7	1,4	3,7	1,1	1,9	1,5	0,8	1,6	3,7	3,4	1,6	Materiales de Construcción
Bienes de Capital para la Agricultura	0,0	0,1	0,0	0,0	0,0	0,0	1,0	0,0	0,0	0,1	0,0	0,2	0,0	Bienes de Capital para la Agricultura
Bienes de Capital para la Industria	2,1	11,5	15,0	1,8	20,9	4,5	4,8	4,7	8,9	13,6	8,9	0,8	25,6	Bienes de Capital para la Industria
Equipos de Transporte	0,4	3,3	7,9	2,8	1,3	0,6	12,8	0,6	36,5	0,5	0,5	1,7	1,4	Equipos de Transporte
TOTAL	93,4	155,1	90,7	60,4	110,9	74,7	89,4	99,7	122,5	64,8	102,6	85,7	80,2	TOTAL

Fuente: SUNAT

Elaboración: BCRP - Sucursal Arequipa. Departamento de Estudios Económicos.

ANEXO 10

AREQUIPA: ESTRUCTURA DE IMPORTACIONES POR PRINCIPALES PAÍSES DE DESTINO
ENERO - SETIEMBRE
(Valor FOB - Millones de US\$)

País	Principales Productos	% del Total	Valor FOB acumulado	Estructura % por país
Estados Unidos		59,3	492,2	100,0%
	Diesel 2		286,9	58,3%
	Volquetes automotores		43,2	8,8%
	Máquinas cuya superestructura pueda girar 360°		34,4	7,0%
	Sulfhidrato de sodio		21,6	4,4%
	Maíz duro amarillo		16,6	3,4%
	Abonos, fosfato diatómico		12,9	2,6%
	Hulla bituminosa		10,5	2,1%
	Demás partes destinadas a las máquinas (grúas)		8,4	1,7%
	Los demás azúcares de caña y sacarosa químicamente pura		7,5	1,5%
	Abonos, con un porcentaje de nitrógeno superior o igual a 45%		4,0	0,8%
	Abonos, fosfato monoamónico		4,0	0,8%
	Otros		42,3	8,6%
Chile		9,0	74,9	100,0%
	Las demás barras, laminadas en caliente de los demás aceros		44,9	60,0%
	Minerales de cobre y sus concentrados		13,6	18,2%
	Las demás manufacturas de hierro o acero (Bolas para molinos)		6,4	8,5%
	Nitrato de amonio para uso minero (grado anfo)		2,3	3,0%
	Otros		7,7	10,2%
Uruguay		4,7	38,7	100,0%
	Los demás trigos		22,6	58,4%
	Maíz duro amarillo		16,1	41,6%
España		4,0	33,0	100,0%
	Diesel B5, con un contenido de azufre <= 50 ppm		24,9	75,3%
	Diesel 2		6,1	18,6%
	Otros		2,0	6,1%
Suiza		3,5	29,2	100,0%
	Biodiesel y sus mezclas, sin aceites de petróleo		11,4	39,0%
	Demás partes destinadas a las máquinas (grúas)		4,8	16,4%
	Máquinas cuya superestructura pueda girar 360°		4,7	16,0%
	Abonos, con un porcentaje de nitrógeno superior o igual a 45%		2,9	10,1%
	Otros		5,4	18,6%
Singapur		3,4	28,1	100,0%
	Los demás abonos minerales o químicos nitrogenados.		11,7	41,8%
	Nitrato de amonio para uso minero (grado anfo)		10,5	37,4%
	Hulla bituminosa		3,8	13,6%
	Otros		2,0	7,3%
Reino Unido		2,8	23,7	100,0%
	Maíz duro amarillo		16,3	68,9%
	Los demás trigos		4,4	18,4%
	Los demás habas (porotos, frijoles, fréjoles)		3,0	12,7%
Republica Popular De China		2,1	17,3	100,0%
	Las demás camionetas pick-up ensambladas		1,8	10,2%
	Máquinas y aparatos para la avicultura		1,0	5,8%
	Los demás perfiles de aleaciones de aluminio		0,8	4,7%
	Motocicletas con motor de émbolo		0,7	4,2%
	Otros		13,0	75,2%
Otros		11,2	93,4	
TOTAL		100,0	830,5	

Fuente: SUNAT

Elaboración: BCRP - Sucursal Arequipa. Departamento de Estudios Económicos.



ANEXO 11

**AREQUIPA: ESTRUCTURA DE IMPORTACIONES POR PRINCIPALES PRODUCTOS
ENERO - SETIEMBRE
(Valor FOB - Millones de US\$)**

Producto	% del Total	Valor FOB acumulado	Estructura % por país
Diesel 2	35,3	293,0	100,0%
Estados Unidos		286,9	97,9%
España		6,1	2,1%
Las demás barras, laminadas en caliente de los demás aceros	6,9	57,4	100%
Chile		44,9	78,3%
Hong Kong		12,4	21,7%
Maíz duro amarillo	6,3	52,3	100%
Estados Unidos		16,6	31,7%
Reino Unido		16,3	31,1%
Uruguay		16,1	30,7%
Otros		3,4	6,4%
Volquetes automotores	5,5	45,5	100%
Estados Unidos		43,2	94,9%
Indonesia		2,3	5,1%
Máquinas cuya superestructura pueda girar 360°	4,8	39,7	100%
Estados Unidos		34,4	86,6%
Otros		5,3	13,4%
Los demás trigos	3,2	26,9	100%
Uruguay		22,6	83,9%
Otros		4,4	16,1%
Diesel B5	3,0	24,9	100%
España		24,9	100,0%
Sulfhidrato de sodio	2,6	21,6	100%
Estados Unidos		21,6	100,0%
Los demás abonos minerales o químicos nitrogenados.	2,1	17,5	100%
Singapur		11,7	67,1%
Otros		5,7	32,9%
Otros	30,3	251,7	
TOTAL	100,0	830,5	

Fuente: SUNAT

Elaboración: BCRP - Sucursal Arequipa. Departamento de Estudios Económicos.



ANEXO 12

AREQUIPA: INGRESOS RECAUDADOS POR EL GOBIERNO CENTRAL
(Millones de soles)

	2018					2019								
	AGO	SET	OCT	NOV	DIC	ENE	FEB	MAR	ABR	MAY	JUN	JUL	AGO	
I. INGRESOS TRIBUTARIOS	382	359	266	338	549	311	278	312	334	285	295	261	323	I. INGRESOS TRIBUTARIOS
1. Impuesto a los Ingresos	96	139	92	99	178	96	85	122	149	89	73	82	87	1. Impuesto a los ingresos
- Personas Naturales	34	75	26	41	31	33	30	28	55	41	23	24	32	- Personas Naturales
- Personas Jurídicas	60	61	64	56	84	63	54	57	61	40	44	53	53	- Personas Jurídicas
- Regularizaciones	1	2	2	2	63	0	0	38	33	8	6	5	2	- Regularizaciones
2. Impuesto a la Importación	0	0	2	0	1	0	0	0	0	0	0	0	0	2. Impuesto a la importación
3. Impuesto General a las Ventas	158	158	138	170	165	159	136	136	139	134	166	144	165	3. Impuesto general a las ventas
- Operaciones Internas	79	88	85	82	83	85	86	75	76	78	81	89	90	- Operaciones Internas
- Operaciones Externas	79	70	53	89	83	74	50	61	63	55	85	55	76	- Operaciones Externas
4. Impuesto Selectivo al Consumo	45	53	23	52	43	46	35	44	37	24	46	25	41	4. Impuesto selectivo al consumo
5. Otros Ingresos Tributarios	83	9	10	16	16	9	22	9	9	38	10	10	30	5. Otros ingresos tributarios
II. INGR. NO TRIBUTARIOS	2	4	4	7	4	5	3	3	1	1	1	4	3	II. INGR. NO TRIBUTARIOS
INGRESOS CORRIENTES (I+II)	384	364	269	345	553	316	281	315	335	287	296	265	327	INGRESOS CORRIENTES (I+II)

Fuente: SUNAT.

Elaboración: BCRP, Sucursal Arequipa. Departamento de Estudios Económicos.

ANEXO 13

**AREQUIPA: EJECUCIÓN DE GASTOS DEL GOBIERNO NACIONAL 3/
(Millones de soles)**

	2018				2019									
	SET	OCT	NOV	DIC	ENE	FEB	MAR	ABR	MAY	JUN	JUL	AGO	SET	
GASTOS NO FINANCIEROS	142	148	140	303	123	172	150	147	197	168	279	172	168	GASTOS NO FINANCIEROS
A. GASTOS CORRIENTES	120	114	111	188	106	152	124	123	164	142	187	127	141	A. GASTOS CORRIENTES
1. Remuneraciones	53	51	51	63	59	60	60	59	64	63	67	60	60	1. Remuneraciones
2. Bienes y servicios	22	26	27	63	17	18	32	23	63	37	36	31	39	2. Bienes y servicios
3. Transferencias 1/	46	38	33	63	30	73	33	40	37	41	84	36	42	3. Transferencias 1/
B. GASTOS DE CAPITAL	22	34	29	116	18	20	26	24	33	25	93	43	25	B. GASTOS DE CAPITAL
1. Formación bruta de capital	20	34	29	104	18	20	26	24	33	25	93	43	25	1. Formación bruta de capital
2. Otros gastos de capital 2/	2	0	0	12	0	0	0	0	0	0	0	2	3	2. Otros gastos de capital 2/

1/ Incluye el pago de pensiones, donaciones, transferencias y otros gastos corrientes.

2/ Incluye donaciones y transferencias.

3/ Información actualizada al 30 de setiembre de 2019

Fuente: MEF

Elaboración: BCRP, Sucursal Arequipa. Departamento de Estudios Económicos.

ANEXO 14

AREQUIPA: EJECUCIÓN DE GASTOS DEL GOBIERNO REGIONAL 3/
(Millones de soles)

	2018				2019									
	SET	OCT	NOV	DIC	ENE	FEB	MAR	ABR	MAY	JUN	JUL	AGO	SET	
GASTOS NO FINANCIEROS	140	169	189	328	98	131	141	138	147	162	183	133	143	GASTOS NO FINANCIEROS
A. GASTOS CORRIENTES	102	110	109	180	96	92	100	105	107	127	122	105	108	A. GASTOS CORRIENTES
1. Remuneraciones	66	68	69	102	71	69	68	71	73	70	79	73	75	1. Remuneraciones
2. Bienes y servicios	18	21	23	50	6	8	12	18	16	16	21	17	18	2. Bienes y servicios
3. Transferencias 1/	18	20	17	28	18	15	20	16	18	40	22	15	15	3. Transferencias 1/
B. GASTOS DE CAPITAL	39	59	80	148	2	39	41	34	40	35	34	27	35	B. GASTOS DE CAPITAL
1. Formación bruta de capital	39	59	80	146	2	39	41	34	40	35	34	27	35	1. Formación bruta de capital
2. Otros gastos de capital 2/	0	0	0	2	0	0	0	0	0	0	0	0	0	2. Otros gastos de capital 2/

1/ Incluye el pago de pensiones, donaciones, transferencias y otros gastos corrientes.

2/ Incluye donaciones y transferencias.

3/ Información actualizada al 30 de setiembre de 2019.

Fuente: MEF

Elaboración: BCRP, Sucursal Arequipa. Departamento de Estudios Económicos.

ANEXO 15

**AREQUIPA: EJECUCIÓN DE GASTOS DE LOS GOBIERNOS LOCALES 3/
(Millones de soles)**

	2018				2019									
	SET	OCT	NOV	DIC	ENE	FEB	MAR	ABR	MAY	JUN	JUL	AGO	SET	
GASTOS NO FINANCIEROS	136	144	154	329	26	77	88	127	89	105	110	84	120	GASTOS NO FINANCIEROS
A. GASTOS CORRIENTES	43	46	47	91	21	35	44	45	50	49	57	42	44	A. GASTOS CORRIENTES
1. Remuneraciones	13	13	15	26	16	15	15	15	16	15	24	14	13	1. Remuneraciones
2. Bienes y servicios	27	29	28	60	4	16	25	28	32	30	29	25	27	2. Bienes y servicios
3. Transferencias 1/	3	3	4	6	1	3	4	2	3	4	4	3	3	3. Transferencias 1/
B. GASTOS DE CAPITAL	94	98	107	238	5	42	43	82	39	57	53	42	76	B. GASTOS DE CAPITAL
1. Formación bruta de capital	94	96	107	238	5	42	43	82	39	57	53	42	76	1. Formación bruta de capital
2. Otros gastos de capital 2/	0	1	0	0	0	0	0	0	0	0	0	0	0	2. Otros gastos de capital 2/

1/ Incluye el pago de pensiones, donaciones, transferencias y otros gastos corrientes.

2/ Incluye donaciones y transferencias.

3/ Información actualizada al 30 de setiembre de 2019

Fuente: MEF

Elaboración: BCRP, Sucursal Arequipa. Departamento de Estudios Económicos.

ANEXO 16

AREQUIPA: CRÉDITOS
(Saldo en millones de soles)

ENTIDADES FINANCIERAS	2018				2019									
	SET	OCT	NOV	DIC	ENE	FEB	MAR	ABR	MAY	JUN	JUL	AGO	SET	
I. BANCO DE LA NACION	274	276	277	278	279	280	280	278	275	274	271	269	267	I. BANCO DE LA NACION
II. AGROBANCO	21	20	19	19	18	21	21	20	19	19	18	18	17	II. AGROBANCO
III. BANCA MULTIPLE	6 892	6 954	7 076	7 176	7 167	7 196	7 208	7 331	7 304	7 328	7 364	7 469	7 516	III. BANCA MULTIPLE
IV. INST. NO BANCARIAS	3 698	3 761	3 809	3 860	3 863	3 878	3 931	3 937	3 955	3 970	3 990	4 023	4 041	IV. INST. NO BANCARIAS
Empresas Financieras	1 164	1 186	1 208	12 111	1 207	1 212	1 222	1 228	1 241	1 245	1 251	1 257	1 263	Empresas Financieras
Cajas Municipales	2 442	2 482	2 506	2 553	2 561	2 571	2 580	2 578	2 583	2 594	2 610	2 637	2 647	Cajas Municipales
Cajas Rurales	77	78	80	79	79	78	112	113	113	112	111	110	110	Cajas Rurales
Edpymes	15	15	16	16	16	17	17	17	18	18	19	20	21	Edpymes
TOTAL (I+II+III+IV)	10 884	11 010	11 181	11 332	11 328	11 375	11 439	11 566	11 552	11 590	11 643	11 778	11 841	TOTAL (I+II+III)
En M/N	9 480	9 571	9 748	9 873	9 911	9 980	10 010	10 116	10 120	10 235	10 288	10 402	10 511	En M/N
En M/E	1 404	1 439	1 433	1 459	1 417	1 395	1 429	1 450	1 432	1 355	1 380	1 376	1 330	En M/E

Fuente: SBS y AFP.

Elaboración: BCRP, Sucursal Arequipa. Departamento de Estudios Económicos.

ANEXO 17

AREQUIPA: DEPÓSITOS
(Saldo en millones de soles)

ENTIDADES	2018				2019									
	SET	OCT	NOV	DIC	ENE	FEB	MAR	ABR	MAY	JUN	JUL	AGO	SET	
I. BANCO DE LA NACION	668	665	665	668	654	651	659	648	651	663	663	674	699	I. BANCO DE LA NACION
II. BANCA MULTIPLE	5 587	5 600	5 724	6 104	5 741	5 771	5 870	5 859	5 840	5 714	5 910	5 908	5 832	II. BANCA MULTIPLE
III. INST. NO BANCARIAS	3 415	3 486	3 524	3 639	3 640	3 690	3 699	3 716	3 832	3 825	3 833	3 885	3 954	III. INST. NO BANCARIAS
Empresas Financieras	417	432	437	444	450	458	456	465	486	494	504	513	521	Empresas Financieras
Cajas Municipales	2 946	3 001	3 032	3 142	3 135	3 180	3 189	3 198	3 291	3 275	3 272	3 315	3 376	Cajas Municipales
Cajas Rurales	52	53	55	54	55	53	53	53	55	57	57	58	57	Cajas Rurales
TOTAL (I+II+III)	9 670	9 752	9 914	10 411	10 035	10 113	10 228	10 223	10 323	10 203	10 406	10 468	10 485	TOTAL (I+II+III)
En M/N	7 345	7 435	7 540	7 940	7 704	7 771	7 885	7 817	7 907	7 898	8 048	8 090	8 092	En M/N
En M/E	2 326	2 317	2 374	2 471	2 331	2 342	2 343	2 406	2 416	2 305	2 358	2 378	2 394	En M/E

Fuente: SBS y AFP.

Elaboración: BCRP, Sucursal Arequipa. Departamento de Estudios Económicos.

