

BANCO CENTRAL DE RESERVA DEL PERU

SUCURSAL AREQUIPA



AREQUIPA: Síntesis de Actividad Económica

Junio 2019¹

Departamento de Estudios Económicos

¹ En el presente informe participaron Lizzie Jugo, Nilda Cabrera, Alberto Carrasco y Angel Frisancho.

ÍNDICE

Página

RESUMEN EJECUTIVO	3
I. ACTIVIDAD PRODUCTIVA.....	5
1. Actividad primaria	5
1.1 Sector agropecuario	5
1.2 Sector pesca	7
1.3 Sector minería	8
2. Otros indicadores sectoriales	9
2.1 Sector manufactura	9
2.2 Sector construcción	10
2.3 Arribos a los establecimientos de hospedaje.....	11
II. SECTOR EXTERNO.....	11
1. Exportaciones	11
III. CRÉDITO Y DEPÓSITOS	13
1. Crédito	13
2. Depósitos.....	14
IV. EJECUCIÓN DEL PRESUPUESTO DE GASTOS DEL GOBIERNO GENERAL	16
1. Ejecución del gasto corriente no financiero.....	16
V. ANEXOS.....	19

RESUMEN EJECUTIVO

Principales hechos de importancia

- En junio, los sectores primarios registraron resultados mixtos. El sector **agropecuario** y **minero** se contrajeron 12,5 por ciento y 13,1 por ciento, respectivamente; mientras que el sector **pesquero** experimentó un crecimiento de 77,7 por ciento en el periodo interanual.
- Con respecto al desempeño de los otros **indicadores económicos**, se registró un incremento en el sector **construcción** (1,3 por ciento) y de la **inversión pública** (9,4 por ciento), así como también del resultado positivo de los indicadores financieros como **créditos** (6,6 por ciento) y **depósitos** (12,8 por ciento). Por otra parte, decrecieron los sectores **manufactura** (-10,4 por ciento) y **exportaciones** (-21,7 por ciento).

Actividad primaria

- El **sector agropecuario** reportó una variación negativa de 12,5 por ciento en términos interanuales, asociado a la menor producción del subsector agrícola (-19,6 por ciento), provocado por la disminución de las áreas cosechadas tanto de productos orientados al mercado interno (-27,5 por ciento), como de los destinados al mercado externo y agroindustria (-3,6 por ciento). De la misma manera, el subsector pecuario presentó un dinamismo negativo de 2,3 por ciento, que coadyuvó al resultado final del sector. En el primer semestre del año, la actividad agropecuaria creció ligeramente 0,6 por ciento, debido a la expansión del subsector pecuario (3,2 por ciento), atenuado parcialmente por la evolución negativa del subsector agrícola (-1,1 por ciento).
- El **sector pesca** creció 77,7 por ciento en el periodo interanual, explicado por la mayor extracción de recursos hidrobiológicos destinados al consumo humano directo, que creció más del mil por ciento, y por la captura de anchoveta para el consumo industrial (5,5 por ciento). Al cierre del primer semestre del año, el sector acumuló un incremento de 112,2 por ciento), impulsado por los mayores embarques registrados para el consumo humano directo (35,8 por ciento) e indirecto (212,7 por ciento).
- El **sector minero** se contrajo 13,1 por ciento frente a junio del año anterior, asociado a los menores volúmenes de producción de cobre (-11,9 por ciento), plata (-66,7 por ciento), oro (-18,4 por ciento), molibdeno (-6,7 por ciento) y zinc (-12,9 por ciento). Entre enero y junio, el sector disminuyó 2,7 por ciento, ante la menor extracción de cobre (-0,6 por ciento), oro (-21,2 por ciento), plata (-54,0 por ciento) y zinc (-1,6 por ciento).

Otros indicadores de actividad económica

- El **sector manufactura** decreció 10,4 por ciento en el periodo interanual, debido a la menor fabricación del subsector fabril primario (-3,2 por ciento), al contraerse la producción de cátodos de cobre (-13,1 por ciento); y del subsector no primario (-12,0 por ciento) por la menor producción de cemento, textiles, lácteos, cerveza y malta, entre los principales. Al primer semestre del año, el sector fabril decreció 1,8 por ciento.
- Los **despachos de cemento** orientados al mercado nacional, se incrementaron en 1,3 por ciento en el periodo interanual, alcanzando una producción de 184 310 toneladas métricas. Entre los meses de enero y junio, se registró una contracción de 1,3 por ciento.
- El **arribo de turistas**, en abril, alcanzó 149 824 visitantes, representando una caída de 20,8 por ciento respecto al periodo interanual; a causa de la contracción en la afluencia de turistas nacionales (-32,2 por ciento). Entre enero y abril, la cantidad de turistas sumó 596 954, representando una disminución de 21,6 por ciento respecto a similar período de 2018.

- Las **exportaciones** regionales se contrajeron 21,7 por ciento en el periodo interanual, debido a los menores despachos de productos tradicionales (-21,3 por ciento) y no tradicionales (-26,4 por ciento). Entre enero y junio, el dinamismo de las exportaciones no fue diferente, al contraerse 11,0 por ciento, debido a los menores envíos de productos tradicionales (-10,2 por ciento), asociado a productos mineros; y por productos no tradicionales (-19,2 por ciento), por la menor demanda de productos textiles y agropecuarios, principalmente.
- Al finalizar el mes de junio, los **créditos** crecieron 6,6 por ciento con respecto al comparativo interanual, ante las mayores colocaciones en moneda nacional, orientadas al sector empresarial y a personas, los que crecieron 1,3 por ciento y 14,6 por ciento, respectivamente. En el mismo sentido, los **depósitos** alcanzaron una mejora de 12,8 por ciento, debido al mayor dinamismo de los depósitos de ahorro (15,4 por ciento) y depósitos a plazo (13,4 por ciento).
- La **inversión pública** sumó S/ 116 millones, lo que representó un incremento real de 9,4 por ciento respecto al periodo comparativo, explicado por el mayor nivel de ejecución del Gobierno regional (28,7 por ciento) y Gobierno nacional (25,3 por ciento); en contraste, disminuyeron las inversiones de los Gobiernos locales (-4,7 por ciento). Entre enero y junio, la inversión pública también registró un alza, al expandirse 4,6 por ciento.

CUADRO N° 1
OTROS INDICADORES DE ACTIVIDAD ECONÓMICA
(Variación % respecto a similar mes del año anterior)

	Ene.19	Feb.19	Mar.19	Abr.19	May.19	Jun.19
Producción industrial 1/	↑ 12,5	↓ -3,3	↑ 8,2	↓ -4,8	↓ -10,7	↓ -10,4
Despachos de cemento	↓ -1,8	↓ -4,6	↓ -2,0	↓ -3,5	↑ 2,7	↑ 1,3
Arribos a establecimientos de hospedaje	↓ -19,0	↓ -22,5	↓ -24,3	↓ -20,8	-	-
Exportaciones	↓ -16,9	↑ 22,0	↓ -14,4	↑ 3,3	↓ -29,4	↓ -21,7
Crédito total 2/	↑ 7,0	↑ 7,0	↑ 7,0	↑ 7,5	↑ 7,2	↑ 6,6
Depósitos 2/	↑ 13,1	↑ 14,8	↑ 12,2	↑ 14,2	↑ 12,5	↑ 12,8
Inversión Pública 1/	↓ -42,8	↑ 32,7	↓ -11,4	↑ 14,8	↑ 6,3	↑ 9,4

1/ En términos reales

2/ En términos nominales

Fuente: BCRP – Sucursal Arequipa, SBS, SUNAT y MEF.

I. ACTIVIDAD PRODUCTIVA

1. Actividad primaria

1.1 Sector agropecuario

- El crecimiento del **sector agropecuario**, en el mes de junio, registró un desempeño negativo de 12,5 por ciento; influenciado por la contracción de la actividad agrícola (-19,6 por ciento), provocada por el decremento de las áreas cosechadas de cultivos orientados al mercado interno (-27,5 por ciento) y al mercado externo y agroindustria (-3,6 por ciento). En la misma línea, el subsector pecuario decreció 2,3 por ciento, lo cual contribuyó al resultado desfavorable del sector. En el periodo acumulado, entre enero y junio, el sector agropecuario se expandió levemente 0,6 por ciento, impulsado por el crecimiento del subsector pecuario (3,2 por ciento); resultado atenuado por el desempeño del subsector agrícola (-1,1 por ciento).

CUADRO N° 2
SECTOR AGROPECUARIO 1/
(Miles de toneladas)

Subsectores	Estructura Porcentual 2017 2/	Junio			Enero - Junio				
		2018	2019	Var.%	Contribución al crecimiento 3/	2018	2019	Var.%	Contribución al crecimiento 3/
SECTOR AGRÍCOLA	59,9			-19,6	-11,5			-1,1	-0,7
Orientada al mercado externo y agroindustria 2/	8,9			-3,6	-1,2			-3,5	-0,8
Alcachofa	3,3	6,0	3,2	-47,2	-1,9	33,6	23,2	-31,0	-1,1
Ají Paprika	1,3	1,4	1,9	32,4	1,3	3,4	4,6	37,0	0,6
Olivo	0,3	8,7	9,2	6,5	0,5	31,6	35,7	13,1	0,7
Orégano	1,0	0,5	0,1	-71,3	-0,8	1,9	1,3	-27,6	-0,2
Palta	0,8	2,7	2,9	7,9	0,1	10,9	12,4	13,4	0,1
Quinua	0,2	0,2	0,2	20,3	0,0	0,7	2,3	213,2	0,1
Vid	1,7	0,0	0,1	-	-	18,5	11,2	-39,4	-0,8
Orientada al mercado interno 2/	51,0			-27,5	-18,4			-0,3	-0,3
Ajo	3,1	1,3	0,5	-63,6	-0,4	8,7	5,3	-39,7	-0,3
Alfalfa	12,2	199,2	198,3	-0,4	0,0	1298,2	1326,3	2,2	0,2
Arroz	9,4	26,6	3,9	-85,5	-8,5	276,6	279,3	1,0	0,2
Arveja grano verde	0,4	1,1	1,8	58,6	0,3	5,5	6,7	22,4	0,1
Cebolla	10,0	20,7	17,7	-14,7	-0,8	153,5	143,7	-6,4	-0,4
Frijol grano seco	0,4	0,1	0,0	-57,0	-0,1	0,7	0,4	-48,3	-0,1
Maíz chala	3,4	74,0	74,4	0,6	0,0	419,1	415,7	-0,8	0,0
Maíz choclo	0,8	0,0	0,0	-	-	1,4	1,0	-26,1	0,0
Maíz amiláceo	0,3	4,2	1,6	-60,9	-1,4	6,9	6,9	0,3	0,0
Papa	6,2	15,7	11,9	-24,5	-0,8	77,4	82,2	6,2	0,2
Tomate	1,2	3,0	2,9	-2,7	0,0	18,5	15,5	-15,9	-0,2
Trigo	0,3	0,0	0,1	308,9	0,0	0,0	0,1	167,3	0,0
Zanahoria	0,9	6,3	4,6	-26,6	-0,2	34,6	42,4	22,5	0,2
Zapallo	0,6	0,1	1,8	1916,5	0,3	30,0	28,5	-4,8	0,0
SECTOR PECUARIO	40,1			-2,3	-0,9			3,2	1,2
Carne de ave 4/	23,5	14,8	14,0	-5,5	-1,4	80,4	82,2	2,3	0,5
Carne de ovino 4/	0,3	0,2	0,2	3,9	0,0	1,1	1,1	0,4	0,0
Carne de porcino 4/	1,6	0,9	0,9	1,4	0,0	5,8	5,9	1,3	0,0
Carne de vacuno 4/	1,0	0,5	0,5	-1,0	0,0	2,8	2,8	0,2	0,0
Fibra Alpaca	0,2	0,0	0,0	-	-	0,1	0,1	0,2	0,0
Huevos	1,4	1,3	1,6	16,3	0,3	7,5	8,7	15,2	0,3
Leche	11,9	29,0	29,4	1,2	0,1	180,4	187,2	3,8	0,4
SECTOR AGROPECUARIO	100,0			-12,5	-12,5			0,6	0,6

1/ Cifras preliminares.

2/ A precios de 2007.

3/ En base a la estructura de similar periodo de 2018.

4/ Peso Neto.

Fuente: Ministerio de Agricultura y Riego y Gerencia Regional de Agricultura y Riego - Arequipa.

Elaboración: BCRP - Sucursal Arequipa. Departamento de Estudios Económicos.

- En junio, el **subsector agrícola** decreció 19,6 por ciento, explicado por la menor producción orientada al mercado interno (-27,5 por ciento) y, en menor medida, por la menor producción dirigida al mercado externo y agroindustria (-3,6 por ciento). En el primer caso, se explicó básicamente por la menor producción de arroz (-85,5 por ciento), debido al decremento en las áreas cosechadas y la caída del precio en el Valle de Tambo, provincia de Ilay, y en menor medida, en el Valle de Majes, provincia de Castilla; de maíz amiláceo (-60,9 por ciento) debido al descenso de las cosechas en La Campiña de Arequipa, Valle de Majes e Irrigación Majes; menor producción de cebolla (-14,7 por ciento) dado el menor rendimiento por

hectárea en todas las zonas productoras de la región, y papa (-24,5 por ciento) dadas las menores áreas cosechadas en la Irrigación Majes, provincia de Caylloma. De igual manera, hubo una reducción en los cultivos orientados al mercado externo, provocado básicamente por la menor producción de alcachofa (-47,2 por ciento) y orégano (-71,3 por ciento).

- En el primer semestre, la dinámica fue la misma para la actividad agrícola, la cual se contrajo 1,1 por ciento. El resultado se vio influido por la menor producción de cultivos destinados al mercado externo y agroindustria (-3,5 por ciento), tales como alcachofa (-31,0 por ciento), vid (-39,4 por ciento) y orégano (-27,6 por ciento). De la misma manera, los productos destinados al mercado interno decrecieron marginalmente 0,3 por ciento, principalmente por menores cosechas de cebolla (-6,4 por ciento), ajo (-39,7 por ciento) y tomate (-15,9 por ciento).
- El **subsector pecuario** registró una contracción de 2,3 por ciento, respecto a similar mes del año anterior, asociado a menores volúmenes de producción de carne de ave (-5,5 por ciento) y carne de vacuno (-1,0 por ciento). En el periodo acumulado a junio, la actividad pecuaria experimentó un crecimiento de 3,2 por ciento, propiciado por la mayor producción avícola, tanto de carne (2,3 por ciento) como de huevos (15,2 por ciento); así como de leche (3,8 por ciento), dada la mayor disponibilidad de unidades avícolas y vacas de ordeño en la región.
- En referencia al avance de áreas sembradas en la **campaña actual (2018/2019)**, entre los meses de agosto y junio, se instalaron 84 707 hectáreas de cultivos, lo que representa un crecimiento de 2,3 por ciento en la superficie sembrada en comparación con la campaña anterior (2017/2018). El resultado positivo se debe al incremento de áreas sembradas de cultivos transitorios (3,2 por ciento) tales como quinua (232,0 por ciento), papa (16,2 por ciento) y zanahoria (19,3 por ciento), entre los más importantes. Situación contraria se presentó en los cultivos permanentes y semipermanentes que disminuyeron (-6,6 por ciento), especialmente la superficie sembrada de alcachofa (-33,1 por ciento), caña de azúcar (-70,3 por ciento) y palta (-29,8 por ciento).

CUADRO N° 3
SUPERFICIE SEMBRADA 1/
(En hectáreas)

	Campaña agrícola 2/		Variación	
	2017/2018	2018/2019	Absoluta	Porcentual
Cultivos Transitorios	75 627	78 029	2 402	3,2
Ajo	4 710	4 226	-484	-10,3
Arroz	20 230	20 201	-29	-0,1
Arveja grano verde	1 153	1 335	182	15,8
Cebolla	8 166	7 701	-465	-5,7
Frijol grano seco	3 972	4 050	78	2,0
Haba grano verde	838	1 015	177	21,1
Maíz Amiláceo	2 344	2 300	-44	-1,9
Maíz chala	13 872	14 065	193	1,4
Maíz choclo	1 781	1 941	160	9,0
Papa	6 960	8 086	1 126	16,2
Quinua	634	2 105	1 471	232,0
Tomate	816	694	-122	-15,0
Zanahoria	1 498	1 787	289	19,3
Zapallo	1 181	1 253	72	6,1
Otros	7 472	7 270	-202	-2,7
Cultivos Permanentes y Semipermanentes	7 153	6 678	-475	-6,6
Alcachofa	2 966	1 983	-983	-33,1
Alfalfa	3 388	3 895	507	15,0
Caña de azúcar	172	51	-121	-70,3
Olivo	22	43	21	95,5
Palta	124	87	-37	-29,8
Vid	12	97	85	708,3
Otros	469	522	53	11,3
Total	82 780	84 707	1 927	2,3

1/ Cifras preliminares.

2/ De agosto a junio.

Fuente: Gerencia Regional de Agricultura y Riego - Arequipa.

Elaboración: BCRP - Sucursal Arequipa. Departamento de Estudios Económicos.

1.2 Sector pesca

- En junio, el **sector pesquero** registró un incremento de 77,7 por ciento respecto a similar mes del año anterior, debido a la mayor pesca de recursos marinos dirigidos al consumo humano directo que creció más de mil por ciento, impulsado por la mayor extracción de fresco como de congelado (667,6 por ciento). Asimismo, se registró un mayor desembarque de anchoveta para el consumo humano indirecto (5,5 por ciento), proveniente principalmente de los puertos Ático, Matarían y Mollendo.
- En lo que va del presente año, el dinamismo del sector no fue diferente, registrando un avance del 112,2 por ciento en relación al mismo periodo del 2018, explicado por la mayor captura de anchoveta dirigido al consumo humano indirecto (212,7 por ciento) en los meses de enero, febrero y junio, acumulando un total de 81 mil toneladas. Por su parte, coadyuvaron a este resultado positivo, el mayor desembarque de recursos marinos para el consumo humano directo (35,8 por ciento), tanto en sus estados de fresco (25,5 por ciento) como de congelado (90,9 por ciento).

CUADRO N° 4
SECTOR PESCA 1/
(En toneladas)

	Junio			Enero - Junio		
	2018	2019	Var.%	2018	2019	Var.%
Consumo Humano Directo	246	3 877	3/	8 497	11 540	35,8
Fresco	75	2 564	3/	7 156	8 981	25,5
Congelado	171	1 313	667,6	1 341	2559	90,9
Consumo Humano Indirecto	10 472	11 051	5,5	26 200	81 930	212,7
SECTOR PESCA 2/			77,7			112,2

1/ Cifras preliminares.

2/ A precios de 2007.

3/ Variación mayor a 1000 por ciento

Fuente: Gerencia de la Producción - Arequipa.

Elaboración: BCRP - Sucursal Arequipa. Departamento de Estudios Económicos.

- En junio, el **precio promedio internacional de la harina de pescado** fue US\$ 1 525 por tonelada, lo que significó un crecimiento de 3,4 por ciento en el periodo interanual; mientras que no registró variación en el periodo mensual.

GRÁFICO N° 1
COTIZACIÓN INTERNACIONAL DE HARINA DE PESCADO
(Hamburgo - US\$/TM)

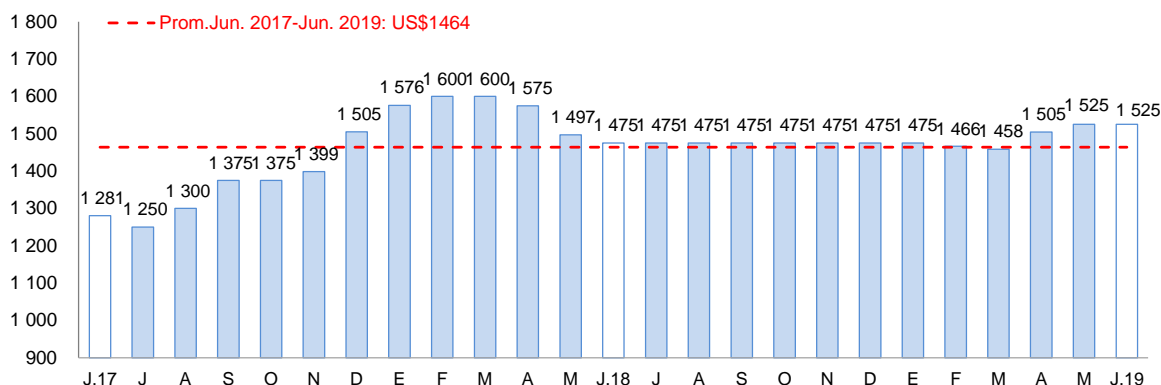

Fuente: Reuters y Bloomberg.

Elaboración: BCRP – Sucursal Arequipa. Departamento de Estudios Económicos.

1.3 Sector minería

- En junio, la **actividad minera** se contrajo 13,1 por ciento en el periodo interanual, debido principalmente a la menor producción de cobre (-11,9 por ciento) ante la menor recuperación del mineral en los procesos de flotación y lixiviación en la unidad minera Cerro Verde 1,2,3, de la empresa Sociedad Minera Cerro Verde S.A.A. Asimismo, coadyuvaron al resultado negativo del sector, la menor extracción de molibdeno (-6,7 por ciento), oro (-18,4 por ciento), plata (-66,7 por ciento), zinc (-12,9 por ciento) y plomo (-3,5 por ciento). A nivel de regiones, en el mes, a pesar de la disminución de la producción de cobre, Arequipa lideró la producción del metal rojo, al aportar 19,8 por ciento a la producción nacional; además alcanzó la primera y tercera posición de la producción de molibdeno y oro a nivel nacional, al aportar el 42,3 por ciento y 13,6 por ciento, respectivamente.

**CUADRO N° 5
SECTOR MINERÍA 1/**

(Variación % real respecto a similar periodo del año anterior)

Mineral	Estructura Porcentual 2017 2/	Junio				Enero - Junio			
		2018	2019	Var.%	Contribución al crecimiento 3/	2018	2019	Var.%	Contribución al crecimiento 3/
Cobre (TMF)	66,3	44 550	39 249	-11,9	-7,8	239 565	238 045	-0,6	-0,4
Oro (KGF)	11,4	1 798	1 467	-18,4	-1,9	11 353	8 942	-21,2	-2,6
Plata (KGF)	2,4	28 430	9 470	-66,7	-2,0	155 385	71 438	-54,0	-1,6
Plomo (TMF)	0,9	1 858	1 793	-3,5	0,0	11 347	12 430	9,5	0,1
Zinc (TMF)	1,6	3 046	2 654	-12,9	-0,2	19 497	19 189	-1,6	0,0
Molibdeno (TMF)	17,5	1 216	1 134	-6,7	-1,3	6 100	6 724	10,2	1,8
SECTOR MINERÍA 2/	100,0			-13,1	-13,1			-2,7	-2,7

1/ Cifras preliminares.

2/ A precios de 2007.

3/ En base a la estructura de similar periodo de 2018.

Fuente: Ministerio de Energía y Minas.

Elaboración: BCRP - Sucursal Arequipa. Departamento de Estudios Económicos.

- Al cierre del primer semestre del año, actividad minera disminuyó 2,7 por ciento en relación al mismo periodo del año anterior, explicado por la menor producción de cobre (-0,6 por ciento) reportado por la Sociedad Minera Cerro Verde S.A.A.; además de la menor producción de oro (-21,2 por ciento), plata (-54,0 por ciento) y zinc (-1,6 por ciento), debido a la menor recuperación de los minerales en las unidades mineras (Tambomayo y Orcopampa) de la Compañía de Minas Buenaventura S.A.A., principalmente. Sin embargo, la producción de plomo y molibdeno crecieron 9,5 por ciento y 10,2 por ciento, respectivamente, contrarrestando parcialmente el resultado final del sector. En el mismo periodo, Arequipa se mantiene líder de la producción de cobre y molibdeno a nivel nacional, al contribuir con el 20,0 y 51,0 por ciento, respectivamente; mientras que, es la tercera región con mayor producción de oro, al participar del 13,9 por ciento de la producción total.

**GRÁFICO N° 2
VARIACIÓN DE LA PRODUCCIÓN MINERA**
(Variación % real respecto a similar mes del año anterior)

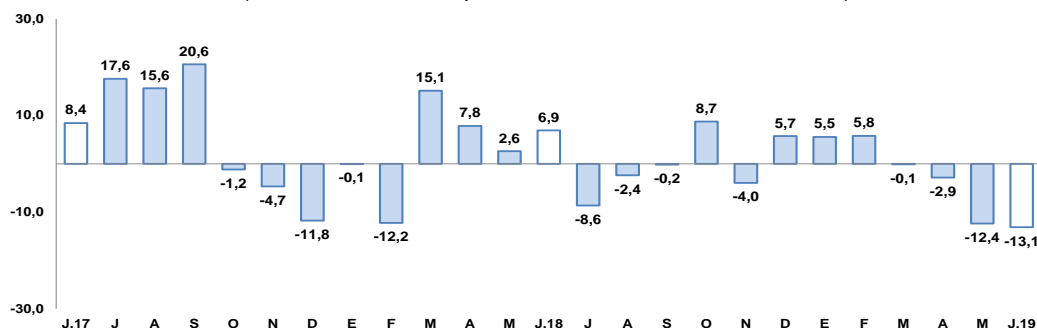

Fuente: Ministerio de Energía y Minas.

Elaboración: BCRP, Sucursal Arequipa, Departamento de Estudios Económicos.

- Entre enero y junio, la inversión minera en la región sumó US\$ 181,9 millones, lo que significó una disminución de 22,3 por ciento en comparación al mismo periodo del año anterior. Este resultado se sustenta en la menor ejecución de la empresa minera Sociedad Minera Cerro Verde S.A.A (-26,1 por ciento) principalmente en el rubro de equipamiento minero (-59,6 por ciento).
- La **cotización internacional de los principales metales** en junio, reportaron resultados mixtos. El precio promedio del cobre (US\$/TM 5 868) disminuyó 2,7 por ciento, debido al deterioro en las perspectivas de demanda del cobre afectado por la guerra comercial entre Estados Unidos y China. Por su parte, al igual que el cobre, el precio promedio del zinc (CUS\$/lb. 118) disminuyó 5,4 por ciento, como consecuencia de un aumento de sus inventarios en la Bolsa de Futuros de Shanghai. En contraste, registraron un incremento los precios promedio del oro (US\$/oz.tr. 1 359), plata (US\$/oz.tr. 15) y plomo (CUS\$/lb. 86) en 5,9 por ciento y 2,6 por ciento y 3,9 por ciento, respectivamente.

2. Otros indicadores sectoriales

2.1 Sector manufactura

- En junio, la **producción manufacturera** registró una contracción de 10,4 por ciento frente al período comparativo interanual, principalmente por el menor dinamismo reportado en el subsector fabril no primario (-12,0 por ciento) y, en menor medida, por la menor actividad reportada en el subsector primario (-3,2 por ciento).

CUADRO N° 6
SECTOR MANUFACTURA 1/
(Variación % real respecto a similar período del año anterior)

Ramaz de actividad	Estructura Porcentual 2017 2/	Junio		Enero - Junio	
		Var.%	Contribución al crecimiento 3/	Var.%	Contribución al crecimiento 3/
MANUFACTURA PRIMARIA	14,8	-3,2	-0,6	15,0	2,3
Conservas y congelado pescado	0,6	283,7	1,4	63,7	0,3
Harina y aceite de pescado	0,9	7,8	0,1	132,4	1,1
Productos de cobre	13,4	-13,1	-2,1	6,4	0,9
MANUFACTURA NO PRIMARIA	85,2	-12,0	-9,8	-4,9	-4,1
Productos lácteos	8,1	-39,1	-4,1	4,2	0,3
Molinería	9,0	-0,8	-0,1	-0,8	-0,1
Cerveza y malta	18,0	-9,8	-1,7	-5,4	-1,0
Bebidas no alcohólicas	8,6	23,6	1,2	5,1	0,4
Hilatura de fibras textiles	8,9	-38,0	-3,8	-23,5	-2,5
Prendas de vestir /4	1,2	14,5	0,2	10,7	0,1
Pintura, barnices y lacas	0,5	-21,9	-0,1	-19,2	-0,1
Fabricación productos plásticos /4	1,1	-10,5	-0,1	9,6	0,1
Cemento	29,5	-4,9	-1,4	-5,0	-1,5
Lápices y conexos	0,2	110,0	0,1	-8,9	0,0
SECTOR MANUFACTURA	100,0	-10,4	-10,4	-1,8	-1,8

1/ Cifras preliminares

2/ A precios de 1994

3/ En base a la estructura de similar periodo de 2018.

4/ Información proyectada de junio de 2019.

Fuente: Empresas Industriales

Elaboración: BCRP, Sucursal Arequipa. Departamento de Estudios Económicos.

- La caída registrada en la **manufactura no primaria** se debió a la menor producción de lácteos (-39,1 por ciento), hilaturas de fibras textiles (-38,0 por ciento), cemento (-4,9 por ciento), cerveza y malta (-9,8 por ciento), entre los principales productos. En contraste, se evidenció una mayor producción de bebidas no alcohólicas (23,6 por ciento), prendas de vestir (14,5 por ciento) y lápices y conexos (110,0 por ciento), la que atenuó parcialmente el resultado final del sector.

- De otro lado, la menor actividad registrada en el subsector **fabril primario** se asoció a la contracción de la producción de derivados de cobre (-13,1 por ciento), la misma que fue contrarrestada por el mayor dinamismo en la producción de conservas y congelado de pescado (283,7 por ciento) y harina y aceite de pescado (7,8 por ciento).
- Entre enero y junio, la producción manufacturera experimentó una contracción de 1,8 por ciento respecto a similar período del año anterior. Al respecto, se observó un mayor dinamismo en la actividad primaria (15,0 por ciento), relacionada a la mayor producción de cátodos de cobre (6,4 por ciento), harina y aceite de pescado (132,4 por ciento) y, en menor medida, de conservas y congelado de pescado (63,7 por ciento). En contraste, el subsector fabril no primario registró una caída de 4,9 por ciento, por efecto de la menor actividad en la producción de hilatura de fibras textiles (-23,5 por ciento), cemento (-5,0 por ciento), cerveza y malta (-5,4 por ciento), pinturas, barnices y lacas (-19,2 por ciento), entre otros.

GRAFICO N° 3
VARIACIÓN DE LA MANUFACTURA
(Variación % real respecto a similar mes del año anterior)

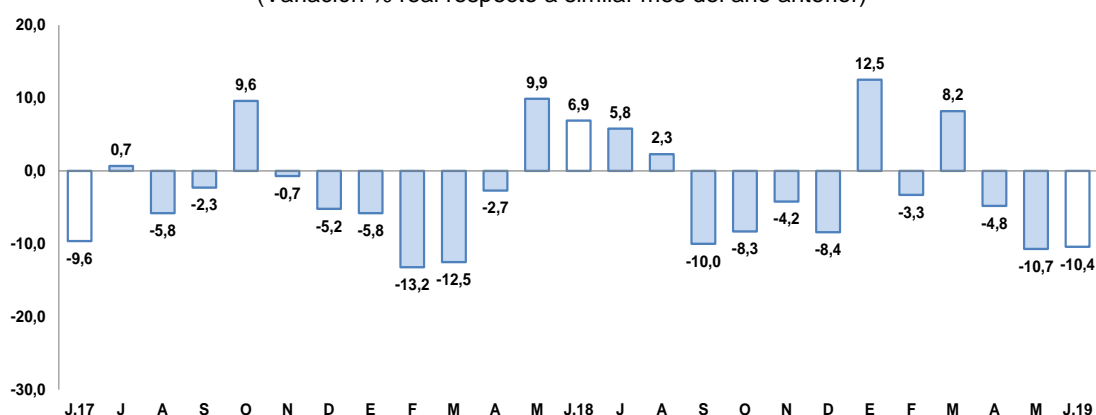

Fuente: BCRP, Sucursal de Arequipa. Con base a la información de las empresas industriales.
Elaboración: BCRP, Sucursal Arequipa, Departamento de Estudios Económicos.

2.2 Sector construcción

- En junio, los **despachos de cemento** orientados al mercado nacional registraron una producción de 184 310 toneladas métricas, reportando un crecimiento del 1,3 por ciento respecto a su comparativo interanual.

GRAFICO N° 4
VARIACIÓN DEL SECTOR CONSTRUCCIÓN
(Variación % real respecto a similar mes del año anterior)

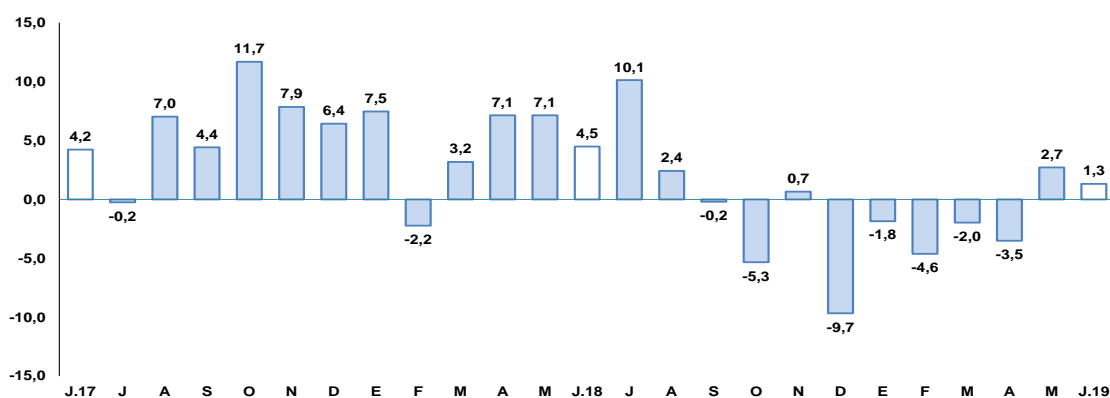

Fuente: Empresas Industriales
Elaboración: BCRP, Sucursal Arequipa, Departamento de Estudios Económicos.

- En el periodo acumulado entre los meses de enero a junio, los despachos de cemento totalizaron 1 073 126 toneladas métricas, registrando una caída de 1,3 por ciento, frente al mismo periodo del año anterior.

2.3 Arribos a los establecimientos de hospedaje.

- En abril, el arribo de turistas fue de 149 824 visitantes, lo que significó una contracción de 20,8 por ciento respecto al mismo periodo en el 2018, ante la menor afluencia de turistas nacionales (-32,5 por ciento), resultado que fue atenuado parcialmente por la mayor afluencia de los turistas extranjeros (45,6 por ciento). Los turistas nacionales procedieron principalmente de Lima (25,0 por ciento), seguido de Cusco (4,8 por ciento), Puno (4,5 por ciento) y Tacna (4,5 por ciento), entre los principales; en tanto que, en el caso de los turistas extranjeros, provinieron fundamentalmente de Francia (14,4 por ciento), Estados Unidos (10,5 por ciento), Alemania (10,3 por ciento) e Inglaterra (9,1 por ciento). El promedio de permanencia de turistas nacionales fue de 1,48 días y de turistas extranjeros fue 1,65 días.

GRAFICO N° 5
VARIACIÓN DE ARRIBOS A ESTABLECIMIENTOS DE HOSPEDAJE
(Variación % respecto a similar mes del año anterior)

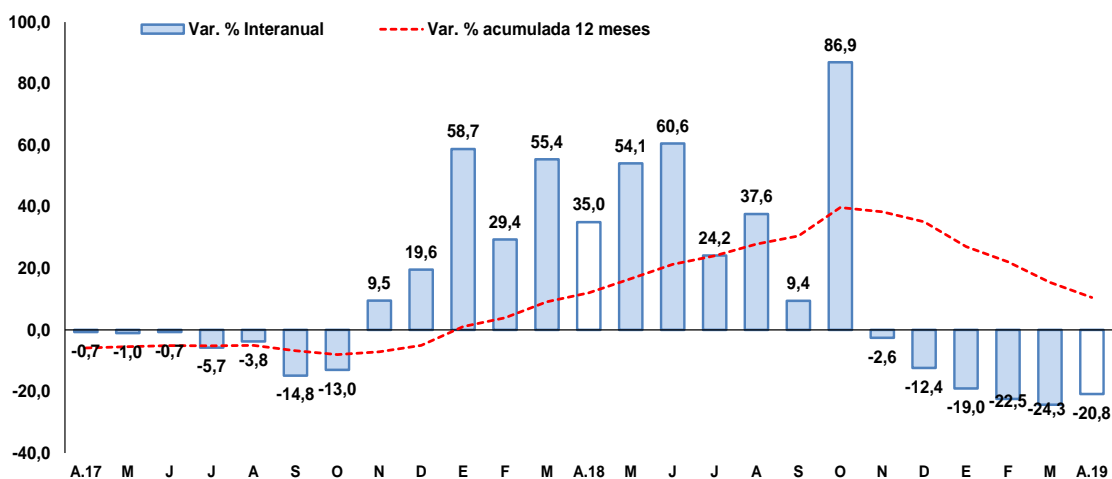

Fuente: Encuesta Mensual a Establecimientos de Hospedaje- MINCETUR.
Elaboración: BCRP, Sucursal Arequipa, Departamento de Estudios Económicos.

- Entre enero y abril de 2019, la cantidad de turistas que visitó Arequipa sumó 596 954, reportando una disminución de 21,6 por ciento respecto al periodo comparativo interanual, ante la menor afluencia de turistas nacionales (-30,5 por ciento) y, atenuada parcialmente, por el incremento de las visitas de los turistas extranjeros (45,9 por ciento).

II. SECTOR EXTERNO

1. Exportaciones

- En junio, las **exportaciones** totalizaron en US\$ 399,0 millones, lo que significó una contracción de 21,7 por ciento frente a similar mes del año anterior, sustentado por los menores envíos tanto de productos tradicionales (-21,3 por ciento) como no tradicionales (-26,4 por ciento). En el caso de los tradicionales, estuvieron vinculados a los menores envíos de productos mineros (-21,3 por ciento) como cobre (concentrado y cobre refinado), molibdeno, oro, plata refinada y plomo; y, en menor medida, por los menores embarques de productos agrícolas (-39,9 por ciento). Mientras que, en el caso de los productos no tradicionales, se debió principalmente por la menor demanda de productos textiles (-41,1 por ciento) tales como hilados, tejidos, fibras textiles y prendas de vestir; productos

agropecuarios (-19,8 por ciento) como cebolla, alcachofas, quinua, tomillo y algas frescas; minerales no metálicos (-29,1 por ciento) como cemento y abonos; y productos pesqueros (-3,3 por ciento) como pescado seco y congelado.

- Al cierre del primer semestre del año, las exportaciones regionales sumaron US\$ 2 386,2 millones, lo que representó una contracción de 11,0 por ciento frente al mismo periodo del año previo, explicado por los menores despachos de productos tradicionales (-10,2 por ciento) vinculado a productos mineros (-10,4 por ciento) tales como cobre, oro y zinc; además de menores envíos de productos agrícolas (-17,1 por ciento). En el mismo sentido, se registraron menores envíos de productos no tradicionales (-19,2 por ciento), principalmente de productos textiles (-19,9 por ciento) como hilados, fibras, prendas de vestir y tejidos; agropecuarios (-23,6 por ciento) como cebollas, ajos, alcachofas, aceitunas, uvas, paltas, granadas, algas frescas, quinua, entre otros; minerales no metálicos (-38,1 por ciento) como abonos y cemento; químicos (-8,6 por ciento) como ácido bórico; pesqueros (-27,9 por ciento) tales como crustáceos, moluscos y pescado congelado; principalmente.

CUADRO N° 8
AREQUIPA: EXPORTACIONES POR GRUPO DE PRODUCTOS 1/
(Valor FOB en millones de US\$)

TIPO	Junio			Enero-Junio		
	2018	2019	Var.%	2018	2019	Var.%
PRODUCTOS TRADICIONALES	468,7	369,0	-21,3	2430,6	2 182,7	-10,2
Pesqueros	0,4	0,5	17,9	15,0	18,5	23,2
Agrícolas	1,0	0,6	-39,9	4,2	3,4	-17,1
Mineros	467,3	367,9	-21,3	2411,5	2160,7	-10,4
Petróleo y derivados	0,0	0,0	-	0,0	0,0	33,7
PRODUCTOS NO TRADICIONALES	40,8	30,0	-26,4	252,0	203,5	-19,2
Agropecuarios	10,1	8,1	-19,8	69,9	53,4	-23,6
Pesqueros	1,5	1,5	-3,3	7,1	5,1	-27,9
Textiles	20,5	12,1	-41,1	118,4	94,8	-19,9
Maderas y papeles y sus derivados	0,1	0,0	-57,8	0,3	0,1	-68,1
Químicos	4,6	4,7	1,1	29,1	26,6	-8,6
Minerales no metálicos	2,4	1,7	-29,1	13,9	8,6	-38,1
Sidero-metalúrgicos	1,0	1,1	8,9	7,6	10,4	36,9
Metal-mecánicos	0,4	0,6	61,8	4,4	3,6	-17,8
Otros	0,1	0,2	56,2	1,2	0,8	-35,5
TOTAL EXPORTACIONES	509,5	399,0	-21,7	2 682,6	2 386,2	-11,0

1/ Cifras preliminares.

Fuente: SUNAT.

Elaboración: BCRP - Sucursal Arequipa. Departamento de Estudios Económicos.

- Entre enero y junio, los **principales países destino** de las exportaciones de la región, fueron cuatro países, que en conjunto representaron el 76,9 por ciento del valor total exportado. En primer lugar se ubica la República Popular China (44,0 por ciento), seguido de Japón (13,2 por ciento), India (11,2 por ciento) y Estados Unidos de América (8,6 por ciento). A nivel de los principales productos, a República Popular China y a Japón, se enviaron principalmente minerales de cobre y sus concentrados (84,1 por ciento y 94,2 por ciento, respectivamente); a la India, se envió oro en las demás formas en bruto (90,8 por ciento) y a Estados Unidos de América se despacharon minerales de molibdeno y sus concentrados (80,0 por ciento).
- A nivel de los **principales productos**, en el primer semestre del presente año, se enviaron principalmente productos mineros que concentraron más del 90,2 por ciento del total exportado. En primer lugar se ubica a los minerales de cobre y sus concentrados (52,8 por ciento), destinados principalmente a la República Popular China (70,0 por ciento) y Japón (23,5 por ciento); en segundo lugar se ubica el oro en las demás formas en bruto (21,4 por ciento), demandado por la India (47,5 por ciento), Suiza (23,0 por ciento), Emiratos Árabes (20,7 por ciento), entre otros; en tercer lugar se registró los envíos de minerales de molibdeno y sus concentrados (7,0 por ciento), dirigido en 99,2 por ciento a Estados Unidos de América; en cuarto lugar se posicionó los minerales de plata y sus concentrados (4,6 por ciento) destinado a la República Popular China (44,2 por ciento), Corea del Sur (16,3 por ciento), Canadá (14,8 por ciento), entre otros.

III. CRÉDITO Y DEPÓSITOS

1. Crédito

- Al finalizar el mes de junio, el saldo de los **créditos** en la región alcanzó a S/ 11 590 millones, incrementándose en 6,6 por ciento con respecto a similar período del año anterior. A nivel de instituciones, el Banco de la Nación colocó el 2,4 por ciento de las operaciones, registrando un crecimiento del 1,5 por ciento; Agrobanco, participó del 0,2 por ciento del total de créditos y reportó una contracción de 18,4 por ciento; la Banca Múltiple, representó el 63,2 por ciento de las colocaciones, registrando un incremento de 5,5 por ciento; en tanto que, las Instituciones no Bancarias alcanzaron el 34,2 por ciento de las colocaciones y expandieron sus colocaciones en 9,1 por ciento, destacando los mayores saldos de las Cajas Municipales y las Financieras, que crecieron en 6,9 y 11,2 por ciento, respectivamente.

CUADRO N° 9
CREDITO DIRECTO
(Saldos en millones de soles)

	Estructura % Jun-19	Junio		Var.% Nominal Jun-19 / Jun-18
		2018	2019	
Banco de la Nación 1/	2,4	269	274	1,5
Agrobanco 2/	0,2	23	19	-18,4
Banca múltiple	63,2	6 946	7 328	5,5
Instituciones no bancarias	34,3	3 638	3 970	9,1
Financieras	10,7	1 120	1 245	11,2
Cajas Municipales	22,4	2 426	2 594	6,9
Cajas Rurales	1,0	78	112	43,9
Edpymes	0,2	14	18	29,6
Arrendamiento Financiero	0,0	0	0	-
TOTAL	100,0	10 877	11 590	6,6
Empresas	57,5	6 576	6 663	1,3
Personas	42,5	4 301	4 927	14,6
Consumo	26,5	2 692	3 073	14,2
Hipotecario	16,0	1 609	1 854	15,2
MN	88,3	9 332	10 235	9,7
ME	11,7	1 545	1 355	-12,3
ME (Millo.US\$)		472	412	-12,7

1/ Considera sólo los créditos de consumo e hipotecario.

2/ No considera los créditos a las demás empresas del sistema financiero.

Fuente: SBS y AFP.

Elaboración: BCRP, Sucursal Arequipa, Departamento de Estudios Económicos.

- De otro lado, según el **tipo de moneda**, los créditos en soles participaron del 88,3 por ciento del total de operaciones, expandiéndose en 9,7 por ciento respecto al período comparativo interanual; mientras que, los créditos en moneda extranjera concentraron el 11,7 por ciento restante de las colocaciones, contrayéndose en 12,3 por ciento. De esta manera, el **coeficiente de dolarización** fue de 11,7 por ciento, ubicándose en 2,5 puntos porcentuales por debajo del valor de junio de 2018.
- Por **tipo de crédito**, la colocaciones fueron orientadas principalmente al sector empresarial, las que representaron el 57,5 por ciento del total y cuyos saldos se expandieron en 1,3 por ciento; en tanto que, los créditos orientados a las personas representaron el 42,5 por ciento de los créditos, creciendo 14,6 por ciento; y, al interior de éstos, los préstamos de consumo representaron el 26,5 por ciento y los préstamos hipotecarios participaron del 16,0 por ciento, registrando crecimientos de 14,2 y 15,2 por ciento, respectivamente.



GRAFICO N° 7
VARIACIÓN DEL CREDITO DIRECTO
 (Var. % respecto a similar mes del año anterior)

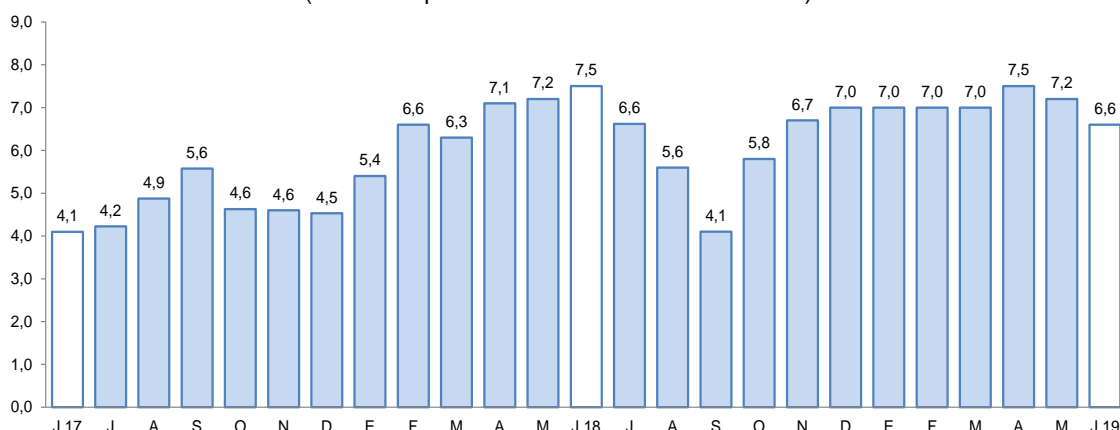

Fuente: Superintendencia de Banca, Seguros y AFPs.
 Elaboración: BCRP, Sucursal Arequipa, Departamento de Estudios Económicos.

- La **tasa de morosidad**, en mayo, fue de 4,6 por ciento, lo que representó un ligero crecimiento de 0,4 puntos porcentuales frente al mismo mes de 2018. Las instituciones que mostraron mayores niveles de morosidad fueron Agrobanco (50,1 por ciento), las Cajas Rurales de Ahorro y Crédito (8,0 por ciento) y las Cajas Municipales (6,5 por ciento); mientras que, las Empresas Financieras reportaron una morosidad del 4,5 por ciento, y las EDPYMES y la Banca Múltiple alcanzaron tasas del 4,1 y 3,9 por ciento, respectivamente. El Banco de la Nación reportó una morosidad del 1,1 por ciento.

GRAFICO N° 8
TASA DE MOROSIDAD 1/
 (Porcentaje)

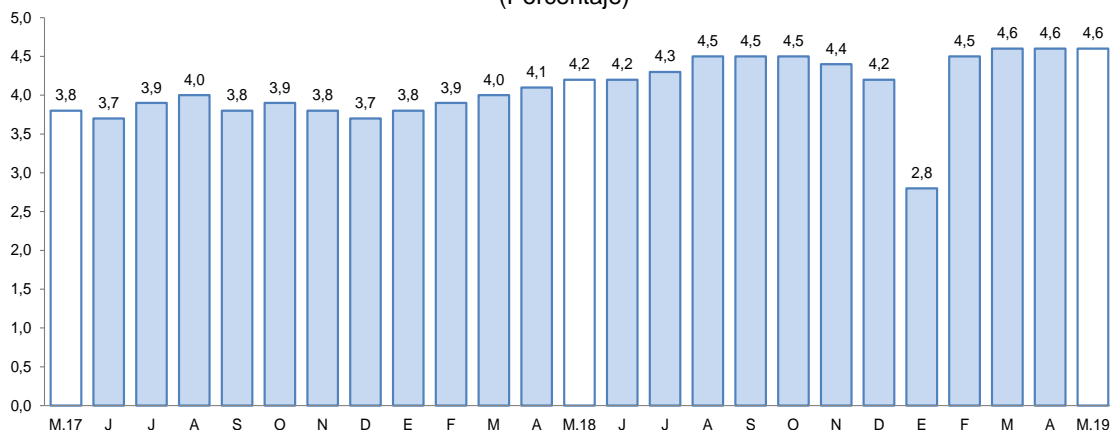

1/ Morosidad = (créditos vencidos + créditos en cobranza judicial) / colocaciones brutas.
 Fuente: Superintendencia de Banca, Seguros y AFPs.
 Elaboración: BCRP, Sucursal Arequipa, Departamento de Estudios Económicos.

2. Depósitos

- En junio, los **depósitos** registraron un saldo de S/ 10 203 millones, reportando una expansión de 12,8 por ciento con respecto a su comparativo interanual. De acuerdo a la composición de las captaciones financieras, el Banco de la Nación participó del 6,5 por ciento de las operaciones y sus saldos alcanzaron una expansión de 5,6 por ciento; la Banca Múltiple, concentró el 56,0 por ciento del total de depósitos, mostrando una expansión de 10,2 por ciento; en tanto que, las Instituciones No Bancarias, capturaron el 37,5 por ciento de los depósitos de la región, mostrando un crecimiento de 18,4 por ciento, siendo las Cajas Municipales las que experimentaron un mayor crecimiento (16,4 por ciento).

- Por **tipo de moneda**, los depósitos en moneda nacional captaron el 77,4 por ciento del total de operaciones y se expandieron en 17,5 por ciento; mientras que, los depósitos en moneda extranjera, representaron el 22,6 por ciento restante, contrayéndose en 0,8 por ciento. El coeficiente de dolarización de los depósitos fue de 22,6 por ciento, ubicándose en 3,1 puntos porcentuales por debajo del valor alcanzado en el mismo mes del año anterior.
- Por **modalidad de captación**, los depósitos de ahorro representaron el 42,6 por ciento del total y registraron un alza de 15,4 por ciento; los depósitos a plazo, canalizaron el 41,8 por ciento del total de depósitos y aumentaron en 13,4 por ciento; en tanto que, los depósitos a la vista participaron con el 15,6 por ciento del total y crecieron en 5,0 por ciento.

**CUADRO N° 10
DEPÓSITOS**
(SalDOS en millones de soles)

	Estructura % Jun-19	Junio		Var.% Nominal Jun-19 / Jun-18
		2018	2019	
Banco de la Nación	6,5	628	663	5,6
Banca múltiple	56,0	5 185	5 714	10,2
Instituciones no bancarias	37,5	3 231	3 825	18,4
Fianancieras	4,8	366	494	35,0
Cajas Municipales	32,1	2 813	3 275	16,4
Cajas Rurales	0,6	52	57	8,1
TOTAL	100,0	9 045	10 203	12,8
Vista	15,6	1 514	1 591	5,0
Ahorro	42,6	3 766	4 344	15,4
A plazo	41,8	3 764	4 268	13,4
MN	77,4	6 721	7 898	17,5
ME	22,6	2 324	2 305	-0,8
ME (Mill. US\$)		710	701	-1,3

Fuente: SBS y AFP

Elaboración: BCRP, Sucursal Arequipa, Departamento de Estudios Económicos.

**GRAFICO N° 9
VARIACIÓN DE LOS DEPÓSITOS**
(Var. % respecto a similar mes del año anterior)

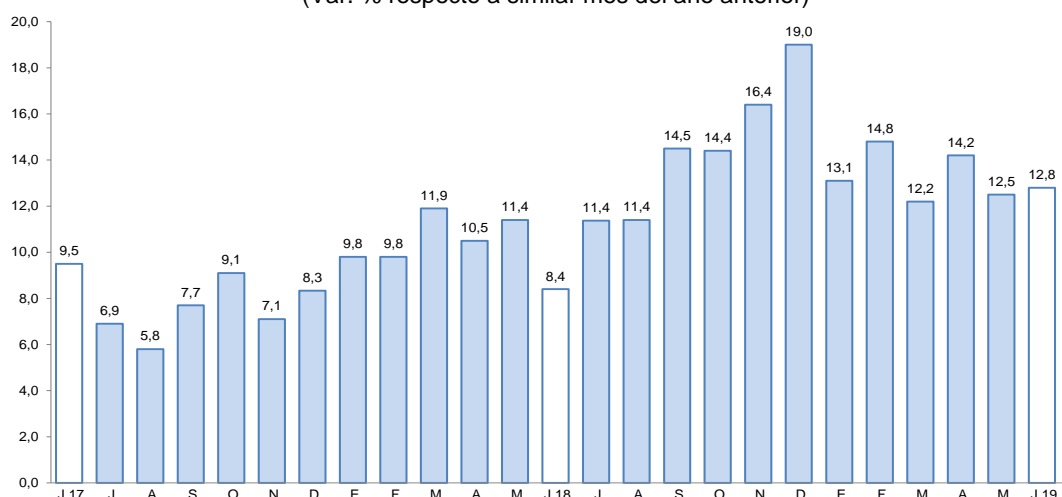

Fuente: Superintendencia de Banca, Seguros y AFP.

Elaboración: BCRP, Sucursal Arequipa, Departamento de Estudios Económicos.

- El ratio **colocaciones/depósitos**, en junio, fue de 1,14, situándose por debajo del valor registrado en el comparativo anual (1,20).



IV. EJECUCIÓN DEL PRESUPUESTO DE GASTOS DEL GOBIERNO GENERAL

1. Ejecución del gasto corriente no financiero

- En junio, el **gasto corriente** fue de S/ 317 millones lo que significó un incremento real de 18,7 por ciento respecto al periodo interanual; ante el mayor gasto del Gobierno nacional (17,6 por ciento), Gobierno regional (23,6 por ciento) y Gobiernos locales (10,5 por ciento).

CUADRO N°11
AREQUIPA: EJECUCION DEL GASTO CORRIENTE NO FINANCIERO 1/ 2/
(Millones de soles)

	Junio			Enero - Junio		
	2018	2019	Var.% real	2018	2019	Var.% real
I. GASTOS CORRIENTES	261	317	18,7	1 551	1 679	5,7
Gobierno Nacional	118	142	17,6	732	810	8,0
Gobierno Regional	100	127	23,6	571	626	7,0
Gobiernos Locales	43	49	10,5	248	243	-4,1
Remuneraciones	137	148	6,0	838	879	2,5
Gobierno Nacional	57	63	8,5	354	366	0,9
Gobierno Regional	67	70	2,7	401	422	2,6
Gobiernos Locales	13	15	12,5	83	92	8,8
Bienes y Servicios	69	83	18,4	361	400	8,2
Gobierno Nacional	25	37	43,3	141	189	31,1
Gobierno Regional	16	16	-3,1	74	77	1,9
Gobiernos Locales	27	30	8,1	147	134	-10,8
Transferencias 1/	56	86	50,2	352	399	10,8
Gobierno Nacional	35	41	13,7	237	255	4,9
Gobierno Regional	17	40	130,5	96	127	29,5
Gobiernos Locales	3	4	23,3	19	17	-9,2
II. FORMACIÓN BRUTA DE CAPITAL	104	116	9,4	564	604	4,6
Gobierno Nacional	19	25	25,3	121	146	17,8
Gobierno Regional	26	35	28,7	163	191	14,3
Gobiernos Locales	58	57	-4,7	280	268	-6,7
III OTROS GASTOS DE CAPITAL 2/	15	2	-88,1	43	3	-93,9
GASTO NO FINANCIERO TOTAL (I+II+III)	380	435	12,0	2 159	2 286	3,4
Gobierno Nacional	140	168	17,5	856	957	9,3
Gobierno Regional	132	162	19,9	760	817	5,0
Gobiernos Locales	108	105	-4,7	543	512	-7,9

1/ Información actualizada al 30 de junio de 2019.

2/ Comprende el gasto en remuneraciones, bienes y servicios y pensiones.

Fuente: MEF.

Elaboración: BCRP, Sucursal Arequipa. Departamento de Estudios Económicos.

- Por rubros, Transferencias mostró un crecimiento real de 50,2 por ciento asociado al mayor desembolso del Gobierno regional (130,5 por ciento) y, en menor medida, del Gobierno nacional (13,7 por ciento) como de los Gobiernos locales (23,3 por ciento). El rubro Bienes y Servicios registra una expansión real de 18,4 por ciento, impulsado principalmente por el Gobierno nacional (43,3 por ciento), seguido por los Gobiernos locales (8,1 por ciento), resultado que fue atenuado parcialmente por el menor gasto en el Gobierno regional (-3,1 por ciento). Con respecto al rubro de Remuneraciones, presentó un incremento de 6,0 por ciento,

debido al mayor desembolso en los tres niveles de gobierno: Gobierno nacional (8,5 por ciento), Gobierno regional (2,7 por ciento) y Gobiernos locales (12,5 por ciento).

- En el periodo acumulado a junio, **el gasto corriente** no financiero sumó S/ 1 679 millones, lo que significó una expansión real de 5,7 por ciento frente al periodo comparativo, impulsado por la incidencia positiva del Gobierno nacional (8,0 por ciento), Gobierno regional (7,0 por ciento), en contraste con el gasto de los Gobiernos locales (-4,1 por ciento). En cuanto a rubros, Transferencias registra una evolución positiva real de 10,8 por ciento, proveniente del mayor gasto del Gobierno regional (29,5 por ciento), al igual que el Gobierno nacional (4,9 por ciento), no obstante los Gobiernos locales muestran una contracción de 9,2 por ciento. De la misma manera, Bienes y Servicios reconoce una variación positiva real de 8,2 por ciento, debido al mayor dinamismo del Gobierno nacional (31,1 por ciento) y en menor magnitud el Gobierno regional presenta un alza de 1,9 por ciento, en tanto que, el gasto de los Gobiernos locales se retrae 10,8 por ciento. Al respecto de Remuneraciones, tiene un avance positivo de 2,5 por ciento, explicado por el mayor desembolso de los Gobiernos locales (8,8 por ciento), así como del Gobierno regional (2,6 por ciento) y del Gobierno nacional (0,9 por ciento).
- En junio, la **inversión pública (formación bruta de capital)**, sumó S/ 116 millones, lo que representó un alza real de 9,4 por ciento respecto al periodo interanual. Explicado básicamente por la mayor ejecución del Gobierno regional (28,7 por ciento) y del Gobierno nacional (25,3 por ciento), empero, la ejecución de Gobiernos locales fue menor (-4,7 por ciento). En el período acumulado, el avance de la inversión pública alcanzó S/ 604 millones reportando un aumento real de 4,6 por ciento respecto al acumulado en 2018. Resultado que obedeció la mayor participación del Gobierno nacional (17,8 por ciento), y del Gobierno regional (14,3 por ciento) atenuado parcialmente por la menor ejecución de los Gobiernos locales (-6,7 por ciento).
- El avance de la inversión pública mostró un crecimiento de 24,1 por ciento del PIM; dado el avance de 22,0 por ciento del Gobierno nacional, mientras el Gobierno regional reportó 22,4 por ciento de ejecución y los Gobiernos locales 26,8 por ciento.

GRAFICO N° 10
AREQUIPA: VARIACIÓN DE LA INVERSIÓN PÚBLICA
(Variación % real)

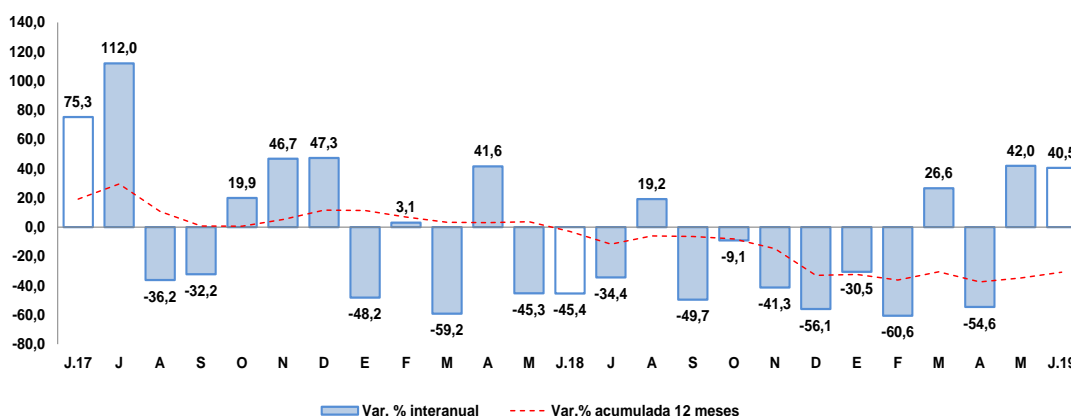

Fuente: MEF.

Elaboración: BCRP, Sucursal Arequipa, Departamento de Estudios Económicos.

- Los principales proyectos ejecutados en los tres niveles de gobierno, en el mes de junio, fueron:

En el Gobierno nacional:

- Mejoramiento de la carretera Aplao - Marán por niveles de servicio; con un monto de inversión de S/ 5,4 millones.



- Construcción y mejoramiento carretera Camaná - Dv.Quilca - Matarani - Ilo – Tacna; con un monto de inversión de S/ 4,4 millones.
- Ampliación y mejoramiento de la Escuela Técnico Superior PNP – Arequipa; con una inversión de S/2,7 millones.
- Ampliación de la capacidad de albergue y construcción de áreas complementarias en el Complejo Penitenciario de Arequipa; con un monto de S/ 2,3 millones.
- Construcción del puente vehicular y peatonal El Toro en la carretera vecinal al Centro Poblado El Toro, distrito de Cocachacra, provincia de Islay; con una inversión de S/ 1,5 millones.

En el **Gobierno regional**:

- Majes siguas – II etapa; con una inversión de S/ 13,7 millones.
- Mejoramiento de la carretera Variante de Uchumayo entre el puente San Isidro y la vía de Evitamiento, distritos; Sachaca, Yanahuara y Cerro Colorado, provincia de Arequipa; con un monto de S/ 4,0 millones.
- Mejoramiento del servicio de transitabilidad vehicular en el tramo 2-358 calle principal sn desde el Arco de Pocsi hasta el inicio de trocha, distrito de Pocsi, provincia de Arequipa; con una inversión de S/ 1,3 millones.
- Mejoramiento de la carretera Viscachani – Callalli – Sibayo – Caylloma, provincia Cayllom; con un monto de S/ 1,2 millones.
- Mejoramiento y ampliación del servicio educativo del Instituto Superior de Educación Publico Jorge Basadre del distrito de Mollendo, provincia de Islay; con una inversión de S/ 1,1 millones.

En los **Gobiernos locales**:

- Mejoramiento del servicio de educación inicial en las instituciones educativas iniciales Villa Lourdes, Señor de la Divina Misericordia, Los Pinos, Las Cruces y Fernando Carbajal del distrito de Mollendo, provincia de Islay; con un monto de S/ 3,4 millones.
- Mejoramiento de los servicios educativos en la I.E. 40102 Nuestra Señora del Carmen patrona de Yura, distrito de Yura, provincia de Arequipa; con una inversión de S/ 2,1 millones.
- Mejoramiento y ampliación de los servicios de educación secundaria de la I.E. 40669 Deán Valdivia en el programa habitacional Alto Cayma III del distrito de Cayma, provincia de Arequipa; con un monto de S/ 1,8 millones.
- Mejoramiento del centro deportivo recreacional La Alameda, distrito de Majes, provincia de Caylloma; con una inversión de S/ 1,2 millones.
- Mejoramiento de transitabilidad peatonal de la Urbanización Santa Rosa, distrito de Mariano Melgar, provincia de Arequipa; con un monto de inversión de S/ 959 miles.

V. ANEXOS



ANEXO 1

AREQUIPA: PRODUCCIÓN AGROPECUARIA 1/
(Toneladas métricas)

PRODUCTOS	2018							2019						PRODUCTOS
	JUN	JUL	AGO	SET	OCT	NOV	DIC	ENE	FEB	MAR	ABR	MAY	JUN	
AGRICOLA														AGRICOLA
Aji páprika	1 417	1 081	2 138	691	107	0	0	454	214	214	569	1 292	1 876	Aji páprika
Ajo	1 278	1 188	2 491	5 556	11 356	34 439	14 741	2 022	567	230	1 099	888	466	Ajo
Alcachofa	6 005	6 161	6 169	5 619	7 388	5 160	3 990	3 972	4 500	4 255	3 782	3 499	3 171	Alcachofa
Alfalfa	199 225	196 129	188 002	202 144	202 153	216 829	224 913	233 952	232 848	228 606	219 906	212 682	198 330	Alfalfa
Arroz	26 589	0	0	0	0	0	0	0	9 611	59 190	113 283	93 350	3 861	Arroz
Arveja grano verde	1 116	1 295	1 555	1 163	810	1 148	1 776	1 377	1 277	1 031	671	621	1 770	Arveja grano verde
Cebolla	20 738	21 467	68 591	63 721	23 788	27 869	43 115	32 225	26 444	21 108	29 566	16 636	17 690	Cebolla
Frijol grano seco	105	58	2 031	3 788	873	693	6	84	65	51	38	74	45	Frijol grano seco
Maíz amiláceo	4 196	49	5	28	70	55	66	0	21	12	903	4 335	1 639	Maíz amiláceo
Maíz chala	73 977	73 275	68 985	61 078	78 941	75 634	74 377	79 675	66 005	68 625	59 236	67 776	74 416	Maíz chala
Maíz choclo	0	2 349	3 794	14 137	10 838	3 629	120	51	119	740	85	33	0	Maíz choclo
Olivo	8 657	1 582	17	0	0	0	0	0	0	761	6 574	19 153	9 219	Olivo
Orégano	502	313	307	320	477	447	228	50	453	484	103	113	144	Orégano
Palto	2 691	5 547	2 964	165	6	474	4	35	133	662	3 620	5 030	2 905	Palto
Papa	15 728	16 019	31 175	51 603	54 542	71 778	26 532	17 586	15 386	12 280	11 394	13 712	11 869	Papa
Quinua	153	5	110	439	363	982	1 317	1 054	547	291	168	28	184	Quinua
Tomate	2 977	4 357	4 025	3 298	6 226	1 869	2 962	3 288	2 883	2 530	1 852	2 069	2 896	Tomate
Trigo	20	61	31	177	2 653	4 962	1 445	6	0	0	0	0	83	Trigo
Vid	0	258	425	2 724	5 253	3 823	6 468	2 885	3 773	2 439	1 872	119	101	Vid
Zanahoria	6 284	7 837	6 967	4 991	4 033	5 560	8 254	11 965	9 046	7 921	4 631	4 225	4 616	Zanahoria
Zapallo	87	2 291	1 151	241	4 655	9 087	4 031	5 928	7 154	6 386	5 182	2 110	1 754	Zapallo
Otros Agrícolas														Otros Agrícolas
Avena forrajera	1 250	332	250	1 141	274	278	366	313	333	254	257	343	2 100	Avena forrajera
Caña de azúcar	3 202	6 347	5 622	4 197	6 789	5 576	5 845	6 415	4 986	5 366	4 810	4 715	4 659	Caña de azúcar
Caña de azúcar (Alcohol)	353	236	353	236	352	232	353	235	349	235	353	234	352	Caña de azúcar (Alcohol)
Cebada forrajera	1 706	471	532	550	382	454	462	438	530	279	346	412	2 037	Cebada forrajera
Frijol Vainita	492	584	753	521	432	432	344	309	319	302	188	316	402	Frijol Vainita
Haba grano verde	184	485	517	532	296	361	1 179	1 277	1 717	860	443	401	394	Haba grano verde
Kiwicha	0	0	0	0	30	47	21	36	38	16	0	52	11	Kiwicha
Maíz amarillo duro	102	462	466	436	0	0	0	0	0	28	7	7	0	Maíz amarillo duro
Maíz morado	58	56	163	397	261	205	218	0	0	0	0	0	0	Maíz morado
Tuna	264	0	0	0	0	0	1	72	584	754	657	787	785	Tuna
PECUARIO														PECUARIO
Carne de ave	14 847	14 824	14 257	13 491	14 306	13 696	14 788	13 500	12 401	13 134	14 070	15 095	14 027	Carne de ave
Carne de ovino	176	171	158	148	159	157	218	177	182	181	181	182	183	Carne de ovino
Carne de porcino	933	970	937	956	947	952	965	996	973	972	981	990	946	Carne de porcino
Carne de vacuno	478	489	451	459	466	436	460	490	426	461	480	472	473	Carne de vacuno
Carne de caprino	12	13	13	16	16	17	17	16	14	14	12	10	12	Carne de caprino
Carne de alpaca	81	83	90	94	97	103	103	97	97	94	99	85	84	Carne de alpaca
Carne de llama	25	25	27	28	30	34	40	28	28	28	29	29	26	Carne de llama
Huevo	1 337	1 380	1 473	1 531	1 474	1 515	1 540	1 342	1 462	1 405	1 494	1 427	1 556	Huevo
Leche	29 042	30 143	30 180	30 191	31 176	30 253	31 580	31 881	29 980	33 411	30 980	31 555	29 392	Leche
Otros Pecuarios														Otros Pecuarios
Lana	0	0	0	0	0	3	8	12	12	13	0	0	0	Lana
Fibra de alpaca	0	0	0	0	1	11	25	49	50	49	0	0	0	Fibra de alpaca
Fibra de llama	0	0	0	0	0	3	6	13	11	8	0	0	0	Fibra de llama

1/ Cifras preliminares

Fuente: Ministerio de Agricultura y Gerencia Regional de Agricultura y Riego - Arequipa.

Elaboración: BCRP - Sucursal Arequipa. Departamento de Estudios Económicos.



ANEXO 2

**AREQUIPA: EXTRACCIÓN DE ESPECIES HIDROBIOLÓGICAS 1/
(Toneladas métricas)**

ESPECIES	2018							2019						ESPECIES
	JUN	JUL	AGO	SET	OCT	NOV	DIC	ENE	FEB	MAR	ABR	MAY	JUN	
CHD 2/	246	137	1 859	1 103	5 114	4 982	2 508	2 653	649	493	2 364	1 504	3 877	CHD 2/
1. Fresco	75	117	1 808	948	4 331	4 402	2 439	2 405	649	327	1 858	1 178	2 564	1. Fresco
2. Congelado	171	20	51	155	783	580	69	247	0	166	507	327	1 313	2. Congelado
CHI 3/	10 472	7 886	36 220	0	0	0	0	53 599	17 280	0	0	0	11 051	CHI 3/

1/ Cifras preliminares

2/ Consumo Humano Directo

3/ Consumo Humano Indirecto

Fuente: Gerencia Regional de la Producción-Arequipa.

Elaboración: BCRP - Sucursal Arequipa. Departamento de Estudios Económicos.

ANEXO 3

AREQUIPA: PRODUCCIÓN MINERA 1/

PRODUCTOS	2018							2019						PRODUCTOS
	JUN	JUL	AGO	SET	OCT	NOV	DIC	ENE	FEB	MAR	ABR	MAY	JUN	
MINERÍA METÁLICA														MINERÍA METÁLICA
Cobre (TMF)	44 550	42 200	43 690	44 910	44 720	38 317	43 466	44 047	35 557	44 746	38 150	36 295	39 249	Cobre (TMF)
Oro (KGF)	1 798	1 873	1 938	1 831	1 870	1 717	1 466	1 477	1 388	1 650	1 444	1 516	1 467	Oro (KGF)
Plata (KGF)	28 430	25 682	23 146	22 719	22 649	21 701	18 635	16 451	13 126	10 464	10 239	11 688	9 470	Plata (KGF)
Plomo (TMF)	1 858	1 675	1 681	1 771	1 544	1 816	2 276	2 263	1 952	2 200	1 962	2 260	1 793	Plomo (TMF)
Zinc (TMF)	3 046	2 844	2 714	2 565	2 727	2 958	3 464	3 371	3 214	3 347	3 073	3 530	2 654	Zinc (TMF)
Molibdeno (TMF)	1 216	792	1 129	1 183	1 351	921	1 133	1 234	1 058	1 103	1 200	994	1 134	Molibdeno (TMF)

1/ Cifras preliminares

Fuente: Ministerio de Energía y Minas.

Elaboración: BCRP - Sucursal Arequipa. Departamento de Estudios Económicos.



ANEXO 4

AREQUIPA: ÍNDICE DE PRODUCCIÓN MANUFACTURERA 1/
(Índice 1994=100,0)

DESCRIPCIÓN	2018							2019						
	JUN	JUL	AGO	SET	OCT	NOV	DIC	ENE	FEB	MAR	ABR	MAY	JUN	
MANUFACTURA PRIMARIA	163,8	160,4	144,2	122,3	165,5	159,8	138,6	221,7	129,8	129,4	142,9	141,0	158,7	MANUFACTURA PRIMARIA
Conservas y Cong. De pescado	470,6	10,8	132,1	392,9	1454,2	1076,7	158,4	349,3	136,4	188,7	677,6	940,6	1805,6	Conservas y Cong. De pescado
Harina y Aceite de pescado	34,9	27,5	0,1	0,0	0,0	0,0	0,0	194,0	23,4	0,0	0,0	0,0	37,7	Harina y Aceite de pescado
Productos de cobre	245,6	252,3	241,4	200,3	256,0	252,4	231,6	238,2	201,3	215,5	230,4	222,9	213,4	Productos de cobre
MANUFACTURA NO PRIMARIA	252,6	261,3	278,0	256,2	266,0	263,3	238,7	239,2	212,7	251,7	226,6	242,3	222,3	MANUFACTURA NO PRIMARIA
Productos lácteos	89,0	87,6	87,8	78,3	75,8	76,2	62,4	61,0	50,8	84,5	78,7	43,8	54,2	Productos lácteos
Molinería	124,3	129,7	127,8	136,2	145,7	131,8	76,8	91,6	92,9	108,2	76,2	172,3	123,3	Molinería
Cerveza y malta	295,9	327,6	329,4	281,5	304,7	326,3	279,5	313,1	286,9	320,8	276,4	276,1	266,9	Cerveza y malta
Bebidas No alcohólicas	617,5	884,3	1034,3	1007,1	1077,7	1162,9	1250,1	1244,2	902,4	957,7	1017,9	1017,9	763,5	Bebidas No alcohólicas
Hilatura de fibras textiles	341,2	324,0	306,5	231,2	247,3	257,8	207,7	267,8	287,2	272,4	232,8	279,2	211,7	Hilatura de fibras textiles
Prendas de vestir	75,2	75,0	80,7	78,9	72,8	59,6	66,8	72,5	69,9	123,4	87,6	90,3	86,1	Prendas de vestir
Pinturas, barnices y lacas	182,0	182,5	213,9	224,9	231,4	195,4	190,7	232,2	121,1	149,7	184,1	197,1	142,1	Pinturas, barnices y lacas
Fabricación productos plásticos	1273,5	1075,5	1257,7	1144,3	1265,1	1132,0	1144,6	1041,2	967,0	1121,9	1140,1	1308,6	1139,4	Fabricación productos plásticos
Cemento	931,6	910,4	1049,7	1013,2	1026,8	964,2	971,8	834,7	730,0	881,5	819,9	886,1	886,1	Cemento
Lápices y conexos	37,1	40,4	52,6	71,3	102,2	103,3	93,4	63,3	31,3	26,6	48,8	63,2	77,9	Lápices y conexos
TOTAL	230,2	235,9	244,3	222,5	240,7	237,3	213,5	234,8	191,9	221,0	205,5	216,8	206,3	TOTAL

1/ Cifras preliminares

Fuente: Empresas Industriales

Elaboración: BCRP, Sucursal Arequipa. Departamento de Estudios Económicos.



ANEXO 5

AREQUIPA: ÍNDICE DE PRODUCCIÓN MANUFACTURERA 1/
(Variación porcentual)

DESCRIPCIÓN	2018							2019						
	JUN	JUL	AGO	SET	OCT	NOV	DIC	ENE	FEB	MAR	ABR	MAY	JUN	
MANUFACTURA PRIMARIA	26,0	9,7	16,5	0,9	31,7	42,2	27,2	100,3	9,6	-2,5	9,4	-4,0	-3,2	MANUFACTURA PRIMARIA
Conservas y Cong. De pescado	-27,4	-98,9	-75,5	45,6	2585,7	39,5	-78,7	-5,0	-1,8	-69,6	25,7	157,2	283,7	Conservas y Cong. De pescado
Harina y Aceite de pescado	291,4	475,4	0,0	0,0	0,0	0,0	0,0	3249,5	-59,7	-100,0	0,0	0,0	7,8	Harina y Aceite de pescado
Productos de cobre	20,9	10,7	20,5	-0,1	21,1	42,4	34,6	34,5	26,7	4,3	8,8	-8,0	-13,1	Productos de cobre
MANUFACTURA NO PRIMARIA	3,5	5,1	0,2	-11,5	-13,8	-10,2	-13,2	-1,0	-5,5	10,2	-7,3	-11,8	-12,0	MANUFACTURA NO PRIMARIA
Productos lácteos	43,7	66,8	45,2	-2,1	-19,9	-10,2	-23,6	43,9	48,2	159,4	4,7	-48,2	-39,1	Productos lácteos
Molinería	-23,5	-21,6	-34,9	-26,0	-11,9	-3,4	-13,7	56,8	-9,0	-3,9	-23,6	-0,1	-0,8	Molinería
Cerveza y malta	5,2	15,8	19,9	-21,1	-15,3	-11,6	-14,7	-12,4	-12,2	31,6	1,0	-19,1	-9,8	Cerveza y malta
Bebidas No alcohólicas	-27,4	-17,9	-21,1	-12,3	-3,0	-4,1	5,5	13,6	1,8	-7,6	4,0	1,7	23,6	Bebidas No alcohólicas
Hilatura de fibras textiles	-0,5	4,7	-2,2	-19,0	-23,1	-20,1	-20,6	-17,4	-11,6	-20,9	-32,0	-20,5	-38,0	Hilatura de fibras textiles
Prendas de vestir	3,9	5,0	-4,9	-15,8	13,4	-12,3	-0,4	0,4	-3,5	31,1	1,1	15,8	14,5	Prendas de vestir
Pinturas, barnices y lacas	-12,9	15,7	-16,6	10,4	22,0	-5,2	-21,7	-2,5	-44,9	-15,6	-27,7	-1,0	-21,9	Pinturas, barnices y lacas
Fabricación productos plásticos	40,6	35,0	14,9	1,1	-6,4	-3,9	-20,2	-0,2	67,2	-3,8	19,6	17,1	-10,5	Fabricación productos plásticos
Cemento	9,9	1,0	0,9	-1,2	-13,0	-9,9	-12,4	-6,3	-8,7	-1,3	-8,0	-1,2	-4,9	Cemento
Lápices y conexos	-59,5	-61,0	-56,3	-48,0	-34,8	-29,7	-45,3	-39,3	-55,1	-61,4	70,5	92,9	110,0	Lápices y conexos
TOTAL	6,9	5,8	2,3	-10,0	-8,3	-4,2	-8,4	12,5	-3,3	8,2	-4,8	-10,6	-10,4	TOTAL

1/ Cifras preliminares

Fuente: Empresas Industriales

Elaboración: BCRP, Sucursal Arequipa. Departamento de Estudios Económicos.



ANEXO 6

AREQUIPA: EXPORTACIONES POR TIPO DE PRODUCTO 1/
(Valor FOB - Millones de US\$)

DESCRIPCIÓN	2018							2019						DESCRIPCIÓN
	JUN	JUL	AGO	SET	OCT	NOV	DIC	ENE	FEB	MAR	ABR	MAY	JUN	
PRODUCTOS TRADICIONALES	468,7	355,0	392,8	402,9	308,1	415,6	407,7	311,6	386,6	423,0	400,5	291,9	369,0	PRODUCTOS TRADICIONALES
Agropecuario	1,0	0,1	0,3	0,6	0,5	0,4	0,3	0,5	0,4	0,7	0,8	0,4	0,6	Agropecuario
Pesquero	0,4	0,0	6,7	8,6	3,7	0,6	0,6	0,2	0,0	5,9	6,0	5,9	0,5	Pesquero
Minero	467,3	354,9	385,8	393,7	303,9	414,5	406,7	310,9	386,2	416,4	393,7	285,6	367,9	Minero
Petróleo y Derivados	0,0	0,0	0,0	0,0	0,0	0,0	0,0	0,0	0,0	0,0	0,0	0,0	0,0	Petróleo y Derivados
PRODUCTOS NO TRADICIONALES	40,8	35,8	49,9	35,7	39,6	37,8	39,8	43,9	32,1	34,9	31,8	30,8	30,0	PRODUCTOS NO TRADICIONALES
Agropecuario	10,1	8,5	15,1	11,2	7,5	10,9	15,8	13,8	9,3	8,2	7,0	7,1	8,1	Agropecuario
Textiles	20,5	19,3	24,0	15,3	19,4	14,3	12,8	20,2	14,6	17,3	15,6	15,1	12,1	Textiles
Pesquero	1,5	0,8	0,5	0,7	0,9	0,7	0,1	0,3	0,7	1,1	0,6	1,0	1,5	Pesquero
Mineral no Metálico	2,4	1,8	2,1	2,5	2,3	2,2	2,2	1,7	1,3	1,1	1,3	1,6	1,7	Mineral no Metálico
Siderúrgico	1,0	0,5	1,3	0,5	2,4	2,2	2,8	2,4	1,9	2,1	1,8	1,0	1,1	Siderúrgico
Metal Mecánico	0,4	0,7	0,5	0,4	0,5	0,9	0,9	1,1	0,8	0,4	0,5	0,2	0,6	Metal Mecánico
Químico	4,6	3,9	6,2	4,9	6,3	6,2	4,8	4,2	3,5	4,6	4,9	4,8	4,7	Químico
Maderas y Papel	0,1	0,0	0,0	0,0	0,0	0,0	0,0	0,0	0,0	0,0	0,0	0,1	0,0	Maderas y Papel
Diversos	0,1	0,2	0,2	0,2	0,3	0,4	0,4	0,1	0,1	0,1	0,1	0,1	0,2	Diversos
TOTAL	509,5	390,7	442,7	438,6	347,6	453,3	447,5	355,5	418,7	457,9	432,4	322,8	399,0	TOTAL

1/ Cifras preliminares

Fuente: SUNAT.

Elaboración: BCRP - Sucursal Arequipa. Departamento de Estudios Económicos.

ANEXO 7

**AREQUIPA: ESTRUCTURA DE EXPORTACIONES POR PRINCIPALES PAÍSES DE DESTINO
ENERO - JUNIO
(Valor FOB - Millones de US\$)**

País	Principales Productos	% del Total	Valor FOB acumulado	Estructura % por país
RP China		44,0	1048,9	100,0%
	Minerales de cobre y sus concentrados		881,8	84,1%
	Minerales de plata y sus concentrados		48,5	4,6%
	Minerales de plomo y sus concentrados		39,8	3,8%
	Cátodos de cobre refinado		35,6	3,4%
	Pelo fino de alpaca o llama		15,0	1,4%
	Harina de pescado o de crustáceos		14,6	1,4%
	Algas frescas secas o congeladas		4,3	0,4%
	Otros		9,5	0,9%
Japón		13,2	314,3	100,0%
	Minerales de cobre y sus concentrados		296,0	94,2%
	Minerales de plata y sus concentrados		13,4	4,3%
	Harina de pescado o de crustáceos		2,3	0,7%
	Pelo fino de alpaca o llama		1,0	0,3%
	Ovas de pez volador congelado		0,8	0,3%
	Otros		0,8	0,3%
India		11,2	266,8	100,0%
	Oro en las demás formas en bruto		242,2	90,8%
	Minerales de cobre y sus concentrados		23,1	8,6%
	Los demás desperdicios y desechos de fundición		0,9	0,3%
	Plata en bruto Aleada		0,3	0,1%
	Ácido bórico		0,2	0,1%
	Otros		0,2	0,1%
Estados Unidos		8,6	206,1	100,0%
	Minerales de molibdeno y sus concentrados		164,8	80,0%
	Cátodos de cobre refinado		6,5	3,1%
	Hilados de lana o pelo fino		4,7	2,3%
	Uvas frescas		4,3	2,1%
	Los demás Hilados de lana o pelo fino		3,4	1,6%
	Oro en las demás formas en bruto		3,1	1,5%
	Alcachofas		2,2	1,1%
	Otros		17,1	8,3%
Suiza		4,9	117,6	100,0%
	Oro en las demás formas en bruto		117,3	99,8%
	Hilados de lana o pelo fino		0,1	0,1%
	Otros		0,1	0,1%
Emiratos Árabes		4,4	105,7	100,0%
	Oro en las demás formas en bruto		105,4	99,8%
	Otros		0,2	0,2%
Otros		13,7	326,8	
TOTAL		100,0	2 386,2	

Fuente: SUNAT

Elaboración: BCRP - Sucursal Arequipa. Departamento de Estudios Económicos.



ANEXO 8

AREQUIPA: ESTRUCTURA DE EXPORTACIONES POR PRINCIPALES PRODUCTOS
ENERO - JUNIO
(Valor FOB - Millones de US\$)

Producto	% del Total	Valor FOB acumulado	Estructura % por país
Minerales de cobre y sus concentrados	52,8	1259,0	100,0%
RP China		881,8	70,0%
Japón		296,0	23,5%
España		31,7	2,5%
India		23,1	1,8%
Bulgaria		14,3	1,1%
Corea del Sur		11,6	0,9%
Oro en las demás formas en bruto	21,4	509,7	100,0%
India		242,2	47,5%
Suiza		117,3	23,0%
Emiratos Arabes		105,4	20,7%
Canadá		30,4	6,0%
Italia		9,3	1,8%
Estados Unidos		3,1	0,6%
Otros		1,9	0,4%
Minerales de molibdeno y sus concentrados	7,0	166,1	100,0%
Estados Unidos		164,8	99,2%
Otros		1,3	0,8%
Minerales de plata y sus concentrados	4,6	109,5	100,0%
RP China		48,5	44,2%
Corea del Sur		17,8	16,3%
Canadá		16,2	14,8%
Japón		13,4	12,2%
Alemania		9,8	9,0%
Otros		3,8	3,5%
Cátodos de cobre refinado	2,4	57,2	100,0%
RP China		35,6	62,2%
Corea del Sur		15,2	26,5%
Estados Unidos		6,5	11,3%
Minerales de plomo y sus concentrados	2,1	50,7	100,0%
RP China		39,8	78,5%
Corea del Sur		10,9	21,5%
Pelo fino de alpaca o llama	1,8	42,3	100,0%
Italia		20,3	48,0%
RP China		15,0	35,4%
China taiwan		1,7	4,1%
Otros		5,3	12,5%
Harina de pescado o de crustáceos	0,8	18,3	100,0%
RP China		14,6	79,8%
Japón		2,3	12,6%
Otros		1,4	7,6%
Otros	7,3	173,3	
TOTAL	100,0	2 386,2	

Fuente: SUNAT



ANEXO 9

**AREQUIPA: IMPORTACIONES POR EL PUERTO DE MATARANI 1/
(Valor FOB - Millones de US\$)**

DESCRIPCIÓN	2018							2019						DESCRIPCIÓN
	JUN	JUL	AGO	SET	OCT	NOV	DIC	ENE	FEB	MAR	ABR	MAY	JUN	
I. BIENES DE CONSUMO	1,2	2,5	1,5	1,4	1,6	1,1	1,5	1,5	2,1	2,4	1,5	0,9	0,8	I. BIENES DE CONSUMO
Bienes de Consumo no Duradero	0,5	1,8	1,0	0,8	1,1	0,8	1,2	1,1	1,8	1,5	1,2	0,5	0,6	Bienes de Consumo no Duradero
Bienes de Consumo Duradero	0,7	0,7	0,4	0,5	0,5	0,3	0,3	0,4	0,3	0,9	0,3	0,4	0,2	Bienes de Consumo Duradero
II. INSUMOS	80,1	90,1	77,5	88,6	133,2	62,9	52,7	83,1	64,7	66,4	91,4	75,4	48,2	II. INSUMOS
Combustibles, Lubricantes y Conexos	40,1	54,3	40,9	58,6	95,1	28,7	22,9	50,2	36,0	39,1	57,3	29,5	23,5	Combustibles, Lubricantes y Conexos
Materias Primas para la Agricultura	2,3	10,5	6,7	6,8	2,0	4,0	5,1	4,2	3,7	5,5	4,4	9,9	2,2	Materias Primas para la Agricultura
Materias Primas para la Industria	37,7	25,3	29,8	23,2	36,1	30,3	24,7	28,7	25,0	21,8	29,7	36,0	22,5	Materias Primas para la Industria
III. BIENES DE CAPITAL Y MATERIALES DE CONSTRUCCIÓN	35,3	34,9	13,9	3,4	20,3	26,6	6,1	25,9	6,2	20,5	6,7	46,2	15,8	III. BIENES DE CAPITAL Y MATERIALES DE CONSTRUCCIÓN
Materiales de Construcción	1,7	1,9	4,4	0,8	5,5	3,7	1,4	3,7	1,1	1,9	1,5	0,8	1,6	Materiales de Construcción
Bienes de Capital para la Agricultura	0,1	0,0	0,0	0,0	0,1	0,0	0,0	0,0	0,0	1,0	0,0	0,0	0,1	Bienes de Capital para la Agricultura
Bienes de Capital para la Industria	32,4	8,0	6,2	2,1	11,5	15,0	1,8	20,9	4,5	4,8	4,7	8,9	13,6	Bienes de Capital para la Industria
Equipos de Transporte	1,1	25,0	3,2	0,4	3,3	7,9	2,8	1,3	0,6	12,8	0,6	36,5	0,5	Equipos de Transporte
TOTAL	116,6	127,5	92,8	93,4	155,1	90,7	60,4	110,5	72,9	89,4	99,6	122,5	64,8	TOTAL

Fuente: SUNAT

Elaboración: BCRP - Sucursal Arequipa. Departamento de Estudios Económicos.

ANEXO 10

AREQUIPA: ESTRUCTURA DE IMPORTACIONES POR PRINCIPALES PAÍSES DE DESTINO
ENERO - JUNIO
(Valor FOB - Millones de US\$)

País	Principales Productos	% del Total	Valor FOB acumulado	Estructura % por país
Estados Unidos		60,4	337,9	100,0%
	Diesel 2		193,7	57,3%
	Volquetes automotores		43,2	12,8%
	Máquinas cuya superestructura pueda girar 360°		18,1	5,4%
	Sulfhidrato de sodio		13,9	4,1%
	Abonos, fosfato diatómico		11,5	3,4%
	Hulla bituminosa		7,1	2,1%
	Demás partes destinadas a las máquinas (grúas)		6,9	2,1%
	Maíz duro amarillo		6,6	1,9%
	Los demás azúcares de caña y sacarosa químicamente pura		5,5	1,6%
	Autopropulsadas		4,0	1,2%
	Otros		27,5	8,1%
Chile		7,2	40,1	100,0%
	Las demás barras, laminadas en caliente de los demás aceros		28,6	71,2%
	Las demás manufacturas de hierro o acero (Bolas para molinos)		5,9	14,8%
	Nitrato de amonio para uso minero (grado anfo)		1,8	4,4%
	Otros		3,9	9,6%
España		5,8	32,5	100,0%
	Diesel B5, con un contenido de azufre <= 50 ppm		24,9	76,6%
	Diesel 2		6,0	18,5%
	Las demás máquinas para triturar o pulverizar		0,5	1,5%
	Tableros de partículas		0,4	1,3%
	Aparatos para filtrar lubricantes		0,4	1,3%
	Otros		0,2	0,8%
Uruguay		4,5	25,0	100,0%
	Los demás trigos		14,3	57,1%
	Maíz duro amarillo		10,7	42,9%
Singapur		4,2	23,5	100,0%
	Los demás abonos minerales o químicos nitrogenados.		9,6	40,8%
	Nitrato de amonio para uso minero (grado anfo)		8,3	35,2%
	Hulla bituminosa		3,8	16,2%
	Otros		1,8	7,8%
Reino Unido		2,6	14,6	100,0%
	Maíz duro amarillo		8,7	59,6%
	Los demás habas (porotos, frijoles, fréjoles)		3,0	20,6%
	Los demás trigos		2,9	19,8%
Suiza		2,5	14,1	100,0%
	Máquinas cuya superestructura pueda girar 360°		4,7	33,1%
	Biodiesel y sus mezclas, sin aceites de petróleo		4,2	29,9%
	Abonos, con un porcentaje de nitrógeno superior o igual a 45%		1,9	13,7%
	Otros		3,3	23,3%
Republica Popular De China		1,9	10,9	100,0%
	Las demás camionetas pick-up ensambladas		1,4	12,7%
	Máquinas y aparatos para la avicultura		1,0	9,3%
	Los demás perfiles de aleaciones de aluminio		0,7	6,0%
	Los demás vidrios y sus manufacturas		0,6	5,6%
	Otros		7,2	66,5%
Otros		10,9	61,1	
TOTAL		100,0	559,6	

Fuente: SUNAT

Elaboración: BCRP - Sucursal Arequipa. Departamento de Estudios Económicos.



ANEXO 11

AREQUIPA: ESTRUCTURA DE IMPORTACIONES POR PRINCIPALES PRODUCTOS
ENERO - JUNIO
 (Valor FOB - Millones de US\$)

Producto	% del Total	Valor FOB acumulado	Estructura % por país
Diesel 2	35,7	199,7	100,0%
Estados Unidos		193,7	97,0%
España		6,0	3,0%
Volquetes automotores	8,1	45,5	100%
Estados Unidos		43,2	94,9%
Otros		2,3	5,1%
Las demás barras, laminadas en caliente de los demás aceros	6,0	33,7	100%
Chile		28,6	84,8%
Hong Kong		5,1	15,2%
Maíz duro amarillo	5,2	29,4	100%
Uruguay		10,7	36,5%
Reino Unido		8,7	29,7%
Estados Unidos		6,6	22,4%
Otros		3,4	11,5%
Diesel B5	4,4	24,9	100%
España		24,9	100,0%
Máquinas cuya superestructura pueda girar 360°	4,1	23,2	100%
Estados Unidos		18,1	77,9%
Suiza		4,7	20,1%
Otros		0,5	2,0%
Los demás trigos	3,1	17,2	100%
Uruguay		14,3	83,1%
Reino Unido		2,9	16,9%
Sulfhidrato de sodio	2,5	13,9	100%
Estados Unidos		13,9	100,0%
Los demás abonos minerales o químicos nitrogenados.	2,2	12,4	100%
Singapur		9,6	77,4%
Otros		2,8	22,6%
Otros	28,6	159,9	
TOTAL	100,0	559,6	

Fuente: SUNAT

Elaboración: BCRP - Sucursal Arequipa. Departamento de Estudios Económicos.



ANEXO 12

AREQUIPA: INGRESOS RECAUDADOS POR EL GOBIERNO CENTRAL
(Millones de soles)

	2018							2019						
	JUN	JUL	AGO	SET	OCT	NOV	DIC	ENE	FEB	MAR	ABR	MAY	JUN	
I. INGRESOS TRIBUTARIOS	287	283	382	359	266	338	549	311	278	312	334	285	295	I. INGRESOS TRIBUTARIOS
1. Impuesto a los Ingresos	77	88	96	139	92	99	178	96	85	122	149	89	73	1. Impuesto a los ingresos
- Personas Naturales	22	23	34	75	26	41	31	33	30	28	55	41	23	- Personas Naturales
- Personas Jurídicas	53	64	60	61	64	56	84	63	54	57	61	40	44	- Personas Jurídicas
- Regularizaciones	2	2	1	2	2	2	63	0	0	38	33	8	6	- Regularizaciones
2. Impuesto a la Importación	0	0	0	0	2	0	1	0	0	0	0	0	0	2. Impuesto a la importación
3. Impuesto General a las Ventas	152	150	158	158	138	170	165	159	136	136	139	134	166	3. Impuesto general a las ventas
- Operaciones Internas	69	74	79	88	85	82	83	85	86	75	76	78	81	- Operaciones Internas
- Operaciones Externas	82	76	79	70	53	89	83	74	50	61	63	55	85	- Operaciones Externas
4. Impuesto Selectivo al Consumo	50	33	45	53	23	52	43	46	35	44	37	24	46	4. Impuesto selectivo al consumo
5. Otros Ingresos Tributarios	8	10	83	9	10	16	16	9	22	9	9	38	10	5. Otros ingresos tributarios
II. INGR. NO TRIBUTARIOS	3	3	2	4	4	7	4	5	3	3	1	1	1	II. INGR. NO TRIBUTARIOS
INGRESOS CORRIENTES (I+II)	290	286	384	364	269	345	553	316	281	315	335	287	296	INGRESOS CORRIENTES (I+II)

Fuente: SUNAT.

Elaboración: BCRP, Sucursal Arequipa. Departamento de Estudios Económicos.



ANEXO 13

AREQUIPA: EJECUCIÓN DE GASTOS DEL GOBIERNO NACIONAL 3/
(Millones de soles)

	2018							2019						
	JUN	JUL	AGO	SET	OCT	NOV	DIC	ENE	FEB	MAR	ABR	MAY	JUN	
GASTOS NO FINANCIEROS	140	185	133	142	148	140	303	123	172	150	147	197	168	GASTOS NO FINANCIEROS
A. GASTOS CORRIENTES	118	169	118	120	114	111	188	106	152	124	123	164	142	A. GASTOS CORRIENTES
1. Remuneraciones	57	59	52	53	51	51	63	59	60	60	59	64	63	1. Remuneraciones
2. Bienes y servicios	25	33	27	22	26	27	63	17	18	32	23	63	37	2. Bienes y servicios
3. Transferencias 1/	35	77	39	46	38	33	63	30	73	33	40	37	41	3. Transferencias 1/
B. GASTOS DE CAPITAL	22	16	15	22	34	29	116	18	20	26	24	33	25	B. GASTOS DE CAPITAL
1. Formación bruta de capital	19	16	15	20	34	29	104	18	20	26	24	33	25	1. Formación bruta de capital
2. Otros gastos de capital 2/	3	0	0	2	0	0	12	0	0	0	0	0	0	2. Otros gastos de capital 2/

1/ Incluye el pago de pensiones, donaciones, transferencias y otros gastos corrientes.

2/ Incluye donaciones y transferencias.

3/ Información actualizada al 30 de junio de 2019

Fuente: MEF

Elaboración: BCRP, Sucursal Arequipa. Departamento de Estudios Económicos.

ANEXO 14

AREQUIPA: EJECUCIÓN DE GASTOS DEL GOBIERNO REGIONAL 3/
(Millones de soles)

	2018							2019						
	JUN	JUL	AGO	SET	OCT	NOV	DIC	ENE	FEB	MAR	ABR	MAY	JUN	
GASTOS NO FINANCIEROS	132	181	162	140	169	189	328	98	131	141	138	147	162	GASTOS NO FINANCIEROS
A. GASTOS CORRIENTES	100	150	99	102	110	109	180	96	92	100	105	107	127	A. GASTOS CORRIENTES
1. Remuneraciones	67	73	67	66	68	69	102	71	69	68	71	73	70	1. Remuneraciones
2. Bienes y servicios	16	22	17	18	21	23	50	6	8	12	18	16	16	2. Bienes y servicios
3. Transferencias 1/	17	55	16	18	20	17	28	18	15	20	16	18	40	3. Transferencias 1/
B. GASTOS DE CAPITAL	32	30	63	39	59	80	148	2	39	41	34	40	35	B. GASTOS DE CAPITAL
1. Formación bruta de capital	26	30	60	39	59	80	146	2	39	41	34	40	35	1. Formación bruta de capital
2. Otros gastos de capital 2/	6	0	3	0	0	0	2	0	0	0	0	0	0	2. Otros gastos de capital 2/

1/ Incluye el pago de pensiones, donaciones, transferencias y otros gastos corrientes.

2/ Incluye donaciones y transferencias.

3/ Información actualizada al 30 de junio de 2019.

Fuente: MEF

Elaboración: BCRP, Sucursal Arequipa. Departamento de Estudios Económicos.

ANEXO 15

**AREQUIPA: EJECUCIÓN DE GASTOS DE LOS GOBIERNOS LOCALES 3/
(Millones de soles)**

	2018							2019						
	JUN	JUL	AGO	SET	OCT	NOV	DIC	ENE	FEB	MAR	ABR	MAY	JUN	
GASTOS NO FINANCIEROS	108	125	121	136	144	154	329	26	77	88	127	89	105	GASTOS NO FINANCIEROS
A. GASTOS CORRIENTES	43	54	44	43	46	47	91	21	35	44	45	50	49	A. GASTOS CORRIENTES
1. Remuneraciones	13	21	12	13	13	15	26	16	15	15	15	16	15	1. Remuneraciones
2. Bienes y servicios	27	28	28	27	29	28	60	4	16	25	28	32	30	2. Bienes y servicios
3. Transferencias 1/	3	4	4	3	3	4	6	1	3	4	2	3	4	3. Transferencias 1/
B. GASTOS DE CAPITAL	65	71	77	94	98	107	238	5	42	43	82	39	57	B. GASTOS DE CAPITAL
1. Formación bruta de capital	58	74	74	94	96	107	238	5	42	43	82	39	57	1. Formación bruta de capital
2. Otros gastos de capital 2/	7	-3	3	0	1	0	0	0	0	0	0	0	0	2. Otros gastos de capital 2/

1/ Incluye el pago de pensiones, donaciones, transferencias y otros gastos corrientes.

2/ Incluye donaciones y transferencias.

3/ Información actualizada al 30 de junio de 2019

Fuente: MEF

Elaboración: BCRP, Sucursal Arequipa. Departamento de Estudios Económicos.

ANEXO 16

AREQUIPA: CRÉDITOS
(Saldo en millones de soles)

ENTIDADES FINANCIERAS	2018							2019						
	JUN	JUL	AGO	SET	OCT	NOV	DIC	ENE	FEB	MAR	ABR	MAY	JUN	
I. BANCO DE LA NACION	269	271	273	274	276	277	278	279	280	280	278	275	274	I. BANCO DE LA NACION
II. AGROBANCO	23	22	22	21	20	19	19	18	21	21	20	19	19	II. AGROBANCO
III. BANCA MULTIPLE	6946	6849	6838	6892	6954	7076	7176	7167	7196	7208	7331	7304	7328	III. BANCA MULTIPLE
IV. INST. NO BANCARIAS	3638	3655	3667	3698	3761	3809	3860	3863	3878	3931	3937	3955	3970	IV. INST. NO BANCARIAS
Empresas Financieras	1120	1140	1152	1164	1186	1208	12111	1207	1212	1222	1228	1241	1245	Empresas Financieras
Cajas Municipales	2426	2424	2423	2442	2482	2506	2553	2561	2571	2580	2578	2583	2594	Cajas Municipales
Cajas Rurales	78	77	77	77	78	80	79	79	78	112	113	113	112	Cajas Rurales
Edpymes	14	14	15	15	15	16	16	16	17	17	17	18	18	Edpymes
TOTAL (I+II+III+IV)	10877	10797	10799	10884	11010	11181	11332	11328	11375	11439	11566	11552	11590	TOTAL (I+II+III)
En M/N	9332	9339	9358	9480	9571	9748	9873	9911	9980	10010	10116	10120	10235	En M/N
En M/E	1545	1458	1442	1404	1439	1433	1459	1417	1395	1429	1450	1432	1355	En M/E

Fuente: SBS y AFP.

Elaboración: BCRP, Sucursal Arequipa. Departamento de Estudios Económicos.



ANEXO 17

AREQUIPA: DEPÓSITOS
(Saldo en millones de soles)

ENTIDADES	2018							2019						
	JUN	JUL	AGO	SET	OCT	NOV	DIC	ENE	FEB	MAR	ABR	MAY	JUN	
I. BANCO DE LA NACION	628	653	664	668	665	665	668	654	651	659	648	651	663	I. BANCO DE LA NACION
II. BANCA MULTIPLE	5185	5344	5404	5587	5600	5724	6104	5741	5771	5870	5859	5840	5714	II. BANCA MULTIPLE
III. INST. NO BANCARIAS	3231	3350	3358	3415	3486	3524	3639	3640	3690	3699	3716	3832	3825	III. INST. NO BANCARIAS
Empresas Financieras	366	382	391	417	432	437	444	450	458	456	465	486	494	Empresas Financieras
Cajas Municipales	2813	2914	2914	2946	3001	3032	3142	3135	3180	3189	3198	3291	3275	Cajas Municipales
Cajas Rurales	52	54	54	52	53	55	54	55	53	53	53	55	57	Cajas Rurales
TOTAL (I+II+III)	9045	9347	9426	9670	9752	9914	10411	10035	10113	10228	10223	10323	10203	TOTAL (I+II+III)
En M/N	6721	7046	7127	7345	7435	7540	7940	7704	7771	7885	7817	7907	7898	En M/N
En M/E	2324	2301	2299	2326	2317	2374	2471	2331	2342	2343	2406	2416	2305	En M/E

Fuente: SBS y AFP.

Elaboración: BCRP, Sucursal Arequipa. Departamento de Estudios Económicos.

