

BANCO CENTRAL DE RESERVA DEL PERU

SUCURSAL AREQUIPA



AREQUIPA: Síntesis de Actividad Económica

Marzo 2019¹

Departamento de Estudios Económicos

¹ En el presente informe participaron Lizzie Jugo, Nilda Cabrera, Alberto Carrasco y Angel Frisancho.

ÍNDICE

	<i>Página</i>
RESUMEN EJECUTIVO	3
I. ACTIVIDAD PRODUCTIVA.....	5
1. Actividad primaria	5
1.1 Sector agropecuario	5
1.2 Sector pesca	7
1.3 Sector minería	8
2. Otros indicadores sectoriales	9
2.1 Sector manufactura	9
2.2 Sector construcción	10
II. SECTOR EXTERNO.....	11
1. Exportaciones	11
III. CRÉDITO Y DEPÓSITOS	12
1. Crédito	12
2. Depósitos	14
IV. EJECUCIÓN DEL PRESUPUESTO DE GASTOS DEL GOBIERNO GENERAL	16
1. Ejecución del gasto corriente no financiero.....	16
2. Ejecución del gasto de capital	16
V. ANEXOS.....	19

RESUMEN EJECUTIVO

Principales hechos de importancia

- En marzo, los sectores primarios reportaron resultados negativos. El sector **agropecuario, minero y pesca** se contrajeron 7,6 por ciento, 0,1 por ciento y 91,7 por ciento respectivamente, en términos interanuales.
- Los otros **indicadores económicos** registraron resultados mixtos. Entre los sectores que crecieron se destacan el sector fabril (8,2 por ciento) y los indicadores financieros, como **créditos** (7,0 por ciento) y **depósitos** (12,2 por ciento). Por lo contrario, decrecieron las **exportaciones** (-14,4 por ciento), **inversión pública** (-11,4 por ciento) y **construcción** (-2,0 por ciento).

Actividad primaria

- El **sector agropecuario** reportó una contracción de 7,6 por ciento en el periodo interanual, debido a la menor producción del subsector agrícola (-13,9 por ciento), debido a las menores áreas cosechadas de cultivos orientados al mercado interno; por lo contrario, el subsector pecuario se expandió en 3,4 por ciento, impulsado principalmente por la producción avícola. En el periodo acumulado a marzo, el sector se contrajo 3,3 por ciento, ante el desempeño negativo del subsector agrícola (-9,0 por ciento).
- El **sector pesquero** experimentó una fuerte contracción de 91,7 por ciento frente a su comparativo interanual, debido a la menor captura de especies marinas para el consumo humano directo (-84,7 por ciento), y por la nula captura de anchoveta para el consumo humano indirecto (-100,0 por ciento). Al cierre del primer trimestre, el sector registró un fuerte crecimiento de 130,1 por ciento, impulsado por el resultado positivo del consumo humano indirecto (357,2 por ciento).
- De otro lado, el **sector minero** se contrajo en 0,1 por ciento respecto a similar mes del año anterior, explicado por la menor producción de plata (-59,9 por ciento), oro (-13,1 por ciento) y zinc (-6,0 por ciento). Entre enero y marzo, el sector se expandió 3,5 por ciento, ante la mayor extracción de cobre (7,5 por ciento), molibdeno (18,2 por ciento) y plomo (11,6 por ciento).

Otros indicadores de actividad económica

- El **sector manufactura** creció 8,2 por ciento en el periodo interanual, ante el mayor dinamismo en el subsector fabril no primario (10,2 por ciento), asociado a la mayor fabricación de cervezas y malta (31,6 por ciento), productos lácteos (159,4 por ciento); entre otros. Este resultado fue contrarrestado parcialmente por la menor producción del subsector primario (-2,5 por ciento), debido a la menor producción de harina y aceite de pescado (-100,0 por ciento), conservas y congelado de pescado (69,6 por ciento). Entre los meses de enero y marzo, el sector alcanzó un crecimiento del 5,9 por ciento.
- Los **despachos de cemento**, orientados al mercado nacional, se contrajeron en 2,0 por ciento en el período interanual, alcanzando una producción de 175 300 toneladas métricas.
- Las **exportaciones** decrecieron en 14,4 por ciento en el periodo interanual, debido a una menor demanda externa tanto de productos tradicionales (-13,4 por ciento) como no tradicionales (-24,4 por ciento). En el periodo acumulado a marzo, el sector reportó un resultado negativo, al contraerse 5,6 por ciento, debido a los menores embarques de productos tradicionales (-5,1 por ciento) como mineros, pesqueros y agrícolas; además de menores envíos de productos no tradicionales (-10,2 por ciento) como agropecuarios, químicos, minerales no metálicos; entre otros.

- Los **créditos** crecieron 7,0 por ciento con respecto al comparativo del mismo mes del año anterior, ante las mayores colocaciones en moneda nacional, orientadas al sector empresarial (3,4 por ciento) y a personas (12,7 por ciento). En el mismo sentido, los **depósitos** alcanzaron una expansión de 12,2 por ciento, debido a la mayor captación de depósitos de ahorro (13,6 por ciento) y depósitos a plazo (13,6 por ciento).
- En marzo, **inversión pública** alcanzó S/ 110 millones, registrando un decremento real de 11,4 por ciento en el periodo interanual, debido a la menor ejecución del Gobierno regional (-11,4 por ciento) y Gobiernos locales (-18,0 por ciento), resultado que fue contrarrestado por la mayor ejecución del Gobierno nacional (2,0 por ciento).

CUADRO N° 1
OTROS INDICADORES DE ACTIVIDAD ECONÓMICA
 (Variación % respecto a similar mes del año anterior)

	Oct.18	Nov.18	Dic.18	Ene.19	Feb.19	Mar.19
Producción industrial 1/	↓ -8,3	↓ -4,2	↓ -8,4	↑ 12,5	↓ -3,3	↑ 8,2
Despachos de cemento	↓ -5,3	↑ 0,7	↓ -9,7	↓ -1,8	↓ -4,6	↓ -2,0
Exportaciones	↓ -9,7	↑ 9,6	↑ 6,1	↓ -16,9	↑ 22,0	↓ -14,4
Crédito total 2/	↑ 5,8	↑ 6,7	↑ 7,0	↑ 7,0	↑ 7,0	↑ 7,0
Depósitos2/	↑ 14,4	↑ 16,4	↑ 19,0	↑ 13,1	↑ 14,8	↑ 12,2
Inversión Pública 1/	↑ 28,5	↑ 36,3	↑ 41,5	↓ -42,8	↑ 32,7	↓ -11,4

1/ En términos reales

2/ En términos nominales

Fuente: BCRP – Sucursal Arequipa, SBS, SUNAT, MTPE y MEF.

I. ACTIVIDAD PRODUCTIVA

1. Actividad primaria

1.1 Sector agropecuario

- En marzo, el sector agropecuario registró una contracción de 7,6 por ciento, debido a la menor producción del subsector agrícola (-13,9 por ciento), explicado por las menores áreas cosechas de cultivos orientados hacia el mercado interno; en contraste, se registró un incremento del subsector pecuario (3,4 por ciento). Entre enero y marzo, el resultado no fue diferente, registrando una contracción de 3,3 por ciento, debido al resultado negativo del subsector agrícola (-9,0 por ciento), empero contrarrestado parcialmente por el crecimiento del subsector pecuario (4,5 por ciento).

CUADRO N° 2
SECTOR AGROPECUARIO 1/
(Miles de toneladas)

Subsectores	Estructura Porcentual 2017 2/	Marzo				Enero - Marzo			
		2018	2019	Var.%	Contribución al crecimiento 3/	2018	2019	Var.%	Contribución al crecimiento 3/
SECTOR AGRÍCOLA	59,9			-13,9	-8,8			-9,0	-5,2
Orientada al mercado externo y agroindustria 2/	8,9			3,1	0,3			-19,6	-3,4
Alcachofa	3,3	5,0	4,3	-15,0	-0,5	16,6	12,7	-23,2	-0,9
Aji Paprika	1,3	0,3	0,2	-38,7	-0,4	0,3	0,9	152,7	0,5
Olivo	0,3	0,3	0,8	130,6	0,4	0,3	0,8	130,6	0,2
Orégano	1,0	0,3	0,5	46,4	0,3	0,8	1,0	16,4	0,1
Palta	0,8	0,2	0,7	310,3	0,3	3,2	0,8	-73,7	-0,5
Quinua	0,2	0,0	0,3	635,5	0,1	0,5	1,9	309,0	0,3
Vid	1,7	2,5	2,4	-3,3	-0,1	16,3	9,0	-44,4	-1,7
Orientada al mercado interno 2/	51,0			-15,9	-14,2			-6,7	-5,6
Ajo	3,1	1,0	0,2	-77,2	-0,4	5,4	2,8	-47,8	-0,5
Alfalfa	12,2	222,0	228,4	2,9	0,3	666,3	695,6	4,4	0,6
Arroz	9,4	85,2	59,2	-30,6	-9,1	90,1	68,8	-23,6	-2,9
Arveja grano verde	0,4	0,6	1,0	70,3	0,1	3,1	3,6	15,4	0,1
Cebolla	10,0	20,1	21,0	4,5	0,2	85,8	79,6	-7,2	-0,6
Frijol grano seco	0,4	0,2	0,0	-100,0	-0,1	0,4	0,1	-60,8	-0,1
Maíz chala	3,4	61,2	68,4	11,6	0,3	196,6	214,2	8,9	0,3
Maíz choclo	0,8	0,1	0,7	983,4	0,2	0,4	0,9	132,7	0,0
Maíz amiláceo	0,3	0,1	0,0	-84,6	0,0	0,1	0,0	-62,1	0,0
Papa	6,2	13,3	11,2	-15,9	-0,4	44,5	44,1	-0,8	0,0
Tomate	1,2	3,2	2,6	-18,8	-0,2	9,8	8,8	-10,7	-0,1
Trigo	0,3	0,0	0,0	-100,0	0,0	0,0	0,0	66,7	0,0
Zanahoria	0,9	5,5	7,8	43,3	0,3	21,6	28,8	33,6	0,4
Zapallo	0,6	6,3	6,1	-2,6	0,0	22,8	19,2	-15,9	-0,3
SECTOR PECUARIO	40,1			3,4	1,2			4,5	1,9
Carne de ave 4/	23,5	12,9	13,1	1,6	0,3	37,5	39,0	4,2	1,0
Carne de ovino 4/	0,3	0,2	0,2	-0,2	0,0	0,5	0,5	-0,6	0,0
Carne de porcino 4/	1,6	1,0	1,0	0,2	0,0	2,9	2,9	0,6	0,0
Carne de vacuno 4/	1,0	0,5	0,5	0,7	0,0	1,4	1,4	-0,4	0,0
Fibra Alpaca	0,2	0,0	0,0	3,2	0,0	0,1	0,1	0,2	0,0
Huevos	1,4	1,3	1,4	11,1	0,2	3,6	4,2	18,1	0,3
Leche	11,9	31,5	33,4	6,2	0,7	91,1	95,3	4,6	0,6
SECTOR AGROPECUARIO	100,0			-7,6	-7,6			-3,3	-3,3

1/ Cifras preliminares.

2/ A precios de 2007.

3/ En base a la estructura de similar periodo de 2018.

Fuente: Ministerio de Agricultura y Riego y Gerencia Regional de Agricultura y Riego - Arequipa.

Elaboración: BCRP - Sucursal Arequipa. Departamento de Estudios Económicos.

- La menor actividad agrícola se asoció a la reducción de la superficie cosechada debido a las menores áreas sembradas de los cultivos orientados al mercado interno (-15,9 por ciento), principalmente de arroz (-30,6 por ciento), ajo (-77,2 por ciento), papa (-15,9 por ciento) y tomate (-18,8 por ciento). En cuanto a los cultivos orientados al mercado externo, se observó un alza en su producción (3,1 por ciento), que obedeció principalmente a las mayores áreas cosechadas de olivo (130,6 por ciento), orégano (46,4 por ciento), palta (310,7 por ciento) y quinua (635,5 por ciento). Al cierre del primer trimestre, el resultado del subsector también fue negativo (-9,0 por ciento), ante la menor producción tanto de cultivos orientados al mercado externo (-19,6 por ciento), como de aquellos dirigidos al mercado interno (-6,7 por ciento). En

el primer caso, se sustentó por la caída de la producción de vid (-44,4 por ciento), alcachofa (-23,2 por ciento) y palta (-3,7 por ciento); en tanto que, en el segundo, por la menor producción de arroz (-23,6 por ciento), ajo (-47,8 por ciento), cebolla (-7,2 por ciento), tomate (-10,7 por ciento) y zapallo (-15,9 por ciento); entre los principales.

- El **subsector pecuario**, en marzo, registró una expansión de 3,4 por ciento, como resultado de la mayor producción de leche (6,2 por ciento), carne de ave (1,6 por ciento), huevos (11,1 por ciento) y, en menor medida, por el incremento de la producción de carne de porcino (0,2 por ciento), carne de vacuno (0,7 por ciento) y fibra de alpaca (3,2 por ciento). En el periodo acumulado a marzo, el subsector creció 4,5 por ciento, explicado por la mayor producción avícola de carne (4,2 por ciento) y huevos (18,1 por ciento), por el mejor aprovechamiento en el proceso de saca; además de la mayor extracción de leche (4,6 por ciento), dada la mayor disponibilidad de unidades para el ordeño.
- Respecto a las áreas sembradas en la presente **campana (2018/2019)**, entre agosto y marzo, se instalaron 57 971 hectáreas, lo que se tradujo en una disminución de 0,5 por ciento, respecto a la campana anterior (2017/2018). Este resultado obedeció a una reducción de las áreas sembradas de cultivos permanentes y semipermanentes (-6,5 por ciento), principalmente por las siembras de alcachofa (-42,0 por ciento), caña de azúcar (-72,2 por ciento) y palta (-45,2 por ciento). En contraste, se registró una leve alza en las áreas sembradas de cultivos transitorios (0,2 por ciento), especialmente de quinua (163,9 por ciento), papa (8,0 por ciento) y zanahoria (17,3 por ciento), entre otros; resultado contrarrestado parcialmente por la menor superficie sembrada de cebolla (-12,5 por ciento), ajo (-32,1 por ciento) y tomate (-25,2 por ciento), entre los principales cultivos.

CUADRO N° 3
SUPERFICIE SEMBRADA 1/
(En hectáreas)

	Campaña agrícola 2/		Variación	
	2017/2018	2018/2019	Absoluta	Porcentual
Cultivos Transitorios	52 583	52 673	90	0,2
Ajo	1 450	985	-465	-32,1
Arroz	20 230	20 201	-29	-0,1
Arveja grano verde	881	995	114	12,9
Cebolla	5 152	4 506	-646	-12,5
Frijol grano seco	327	240	-87	-26,6
Haba grano verde	721	841	120	16,6
Maíz Amiláceo	2 306	2 289	-17	-0,7
Maiz chala	10 085	10 066	-19	-0,2
Maiz choclo	83	66	-17	-20,5
Papa	3 263	3 524	261	8,0
Quinua	385	1 016	631	163,9
Tomate	595	445	-150	-25,2
Zanahoria	1 144	1 342	198	17,3
Zapallo	836	821	-15	-1,8
Otros	5 125	5 336	211	4,1
Cultivos Permanentes y Semipermanentes	5 665	5 298	-367	-6,5
Alcachofa	2 385	1 384	-1 001	-42,0
Alfalfa	2 561	3 172	611	23,9
Caña de azúcar	169	47	-122	-72,2
Olivo	7	43	36	514,3
Palta	84	46	-38	-45,2
Vid	12	94	82	683,3
Otros	447	512	65	14,5
Total	58 248	57 971	- 277	-0,5

1/ Cifras preliminares.

2/ De agosto a marzo.

Fuente: Gerencia Regional de Agricultura y Riego - Arequipa.

Elaboración: BCRP - Sucursal Arequipa. Departamento de Estudios Económicos.

1.2 Sector pesca

- En marzo, la **actividad pesquera** registró una fuerte contracción de 91,7 por ciento frente al comparativo del año anterior, debido a la nula extracción de anchoveta para el consumo humano indirecto o consumo industrial (-100,0 por ciento), debido a la suspensión temporal de pesca realizada por PRODUCE¹ ante la presencia de anchoveta juvenil en la región sur del mar peruano. Asimismo, coadyuvó a este resultado negativo el menor desembarque de productos hidrobiológicos dirigido al consumo humano directo (-84,7 por ciento), tanto para el consumo en estado fresco (-86,6 por ciento) como congelado (-71,5 por ciento).
- En el primer trimestre del año, el sector pesquero creció 130,1 por ciento con respecto al mismo periodo del año anterior, explicado por la mayor captura de anchoveta para el consumo humano indirecto (357,2 por ciento) destinado al consumo industrial para la elaboración de harina y aceite de pescado. Sin embargo, el crecimiento del sector fue atenuado parcialmente por la menor extracción de especies marinas para el consumo humano directo (-46,5 por ciento), tanto en la línea de fresco (-47,1 por ciento) como de congelado (-40,8 por ciento).

CUADRO N° 4
SECTOR PESCA 1/
(En toneladas)

	Marzo			Enero - Marzo		
	2018	2019	Var.%	2018	2019	Var.%
Consumo Humano Directo	2 787	427	-84,7	6 880	3 678	-46,5
Fresco	2 426	325	-86,6	6 241	3 300	-47,1
Congelado	361	103	-71,5	639	378	-40,8
Consumo Humano Indirecto	2 689	0	-100,0	15 729	71 914	357,2
SECTOR PESCA 2/			-91,7			130,1

1/ Cifras preliminares.

Fuente: Gerencia de la Producción - Arequipa.

Elaboración: BCRP - Sucursal Arequipa. Departamento de Estudios Económicos.

- En el mes de marzo, el **precio promedio internacional de la harina de pescado** alcanzó US\$ 1 458 por tonelada, lo que significó una contracción de 8,9 por ciento en el periodo interanual; mientras que registró una leve caída de 0,5 por ciento en el periodo mensual.

GRÁFICO N° 1
COTIZACIÓN INTERNACIONAL DE HARINA DE PESCADO
(Hamburgo - US\$/TM)

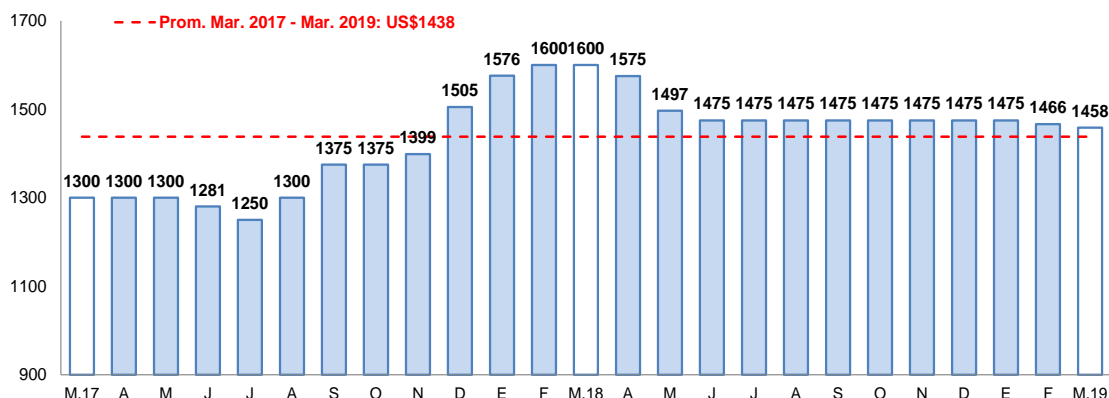

Fuente: Reuters y Bloomberg.

Elaboración: BCRP – Sucursal Arequipa. Departamento de Estudios Económicos.

¹ Resolución Ministerial N° 041-2019-PRODUCE.

1.3 Sector minería

- En marzo, **el sector minero** registró una ligera caída de 0,1 por ciento, con respecto a similar mes del año anterior, debido principalmente a la menor producción de oro (-13,1 por ciento) y plata (-59,9 por ciento), reportado por la Compañía de Minas Buenaventura S.A.A, ante la menor recuperación de los minerales en el proceso de lixiviación de su unidad minera Tambomayo y de flotación y lixiviación en su unidad minera de Orcopampa; y, en menor medida, decreció la extracción de zinc en 6,0 por ciento. En contraste, se reportó una mayor producción de cobre (3,4 por ciento) y molibdeno (4,8 por ciento), por el buen desempeño de la empresa Sociedad Minera Cerro Verde S.A.A.; así como de la mayor obtención de concentrado de plomo (10,9 por ciento), que atenuaron parcialmente el resultado final del sector. A nivel regional, en el mes, la región Arequipa sigue liderando la producción del metal rojo y de molibdeno a nivel nacional, con una participación de 21,3 y 54,9 por ciento, respectivamente. Asimismo, ocupó el tercer lugar en la producción aurífero a nivel nacional, contribuyendo con 14,9 por ciento del total producido.

CUADRO N° 5 SECTOR MINERÍA 1/

(Variación % real respecto a similar periodo del año anterior)

Mineral	Estructura Porcentual 2017 2/	Marzo				Enero - Marzo			
		2018	2019	Var.%	Contribución al crecimiento 3/	2018	2019	Var.%	Contribución al crecimiento 3/
Cobre (TMF)	66,3	43 269	44 746	3,4	2,2	115 714	124 350	7,5	4,8
Oro (KGF)	11,4	1 898	1 649	-13,1	-1,5	5 929	4 504	-24,0	-3,1
Plata (KGF)	2,4	26 100	10 464	-59,9	-1,7	74 232	39 984	-46,1	-1,3
Plomo (TMF)	0,9	1 984	2 200	10,9	0,1	5 749	6 416	11,6	0,1
Zinc (TMF)	1,6	3 560	3 347	-6,0	-0,1	9 937	9 931	-0,1	0,0
Molibdeno (TMF)	17,5	1 052	1 103	4,8	0,8	2 872	3 396	18,2	3,1
SECTOR MINERÍA 2/	100,0			-0,1	-0,1			3,5	3,5

1/ Cifras preliminares.

2/ A precios de 2007.

3/ En base a la estructura de similar periodo de 2018.

Fuente: Ministerio de Energía y Minas.

Elaboración: BCRP - Sucursal Arequipa. Departamento de Estudios Económicos.

- En el primer trimestre del año, **la actividad minera** creció 3,5 por ciento con respecto al mismo periodo del año anterior, principalmente por la mayor extracción de cobre (7,5 por ciento) y molibdeno (18,2 por ciento), reportado por la empresa Sociedad Minera Cerro Verde S.A.A. debido a la mayor recuperación de los minerales en el proceso de flotación y lixiviación, en el caso del cobre, y de flotación, en el caso de molibdeno, ambos procedentes de su unidad minera Cerro Verde 1,2,3. En sentido contrario, se registraron menores volúmenes de producción de oro (-24,0 por ciento), plata (-46,1 por ciento) y zinc (-0,1 por ciento), que atenuaron parcialmente el resultado final del sector. Al cierre del primer trimestre, la región Arequipa continúa liderando la producción del metal rojo y molibdeno a nivel nacional, contribuyendo con el 21,2 y 59,4 por ciento, respectivamente del total producido; en tanto que, se situó en el tercer lugar en la producción de oro a nivel nacional, con una participación de 14,1 por ciento, por debajo de Cajamarca y la Libertad.
- Al cierre del primer trimestre, la inversión minera de la región sumó US\$ 79,7 millones, lo que significó una disminución de 28,3 por ciento, debido a las menores inversiones realizada por la empresa Sociedad Minera Cerro Verde S.A.A. (-32,7 por ciento) en los rubros equipamiento minero (-59,5 por ciento), infraestructura (-22,8 por ciento) y otros (-64,0 por ciento).

GRÁFICO N° 2
VARIACIÓN DE LA PRODUCCIÓN MINERA
(Variación % real respecto a similar mes del año anterior)

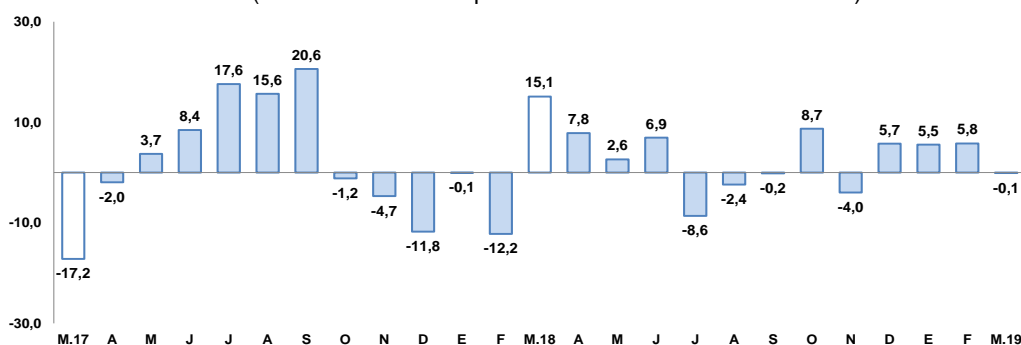

Fuente: Ministerio de Energía y Minas.

Elaboración: BCRP, Sucursal Arequipa, Departamento de Estudios Económicos.

- La **cotización internacional de los principales metales** en marzo, registró resultados mixtos. El precio promedio del cobre (US\$/TM 6 451) creció en 2,8 por ciento, principalmente por el anuncio de incentivos al sector manufacturero en China; el precio del zinc (CUS\$/lb. 129) registró un alza de 5,6 por ciento, ante las mejores perspectivas del comercio internacional. Por otro lado, el precio promedio del oro (US\$/oz.tr. 1 301) se redujo en 1,4 por ciento, ante la debilidad del dólar por la decisión de la FED de mantener inalterada su tasa de interés y por la revisión a la baja de las proyecciones del crecimiento mundial; asimismo, los precios de la plata (US\$/oz.tr. 15) y plomo (CUS\$/lb. 93) disminuyeron en 3,4 y 0,4 por ciento, respectivamente.

2. Otros indicadores sectoriales

2.1 Sector manufactura

- En marzo, la **producción manufacturera** registró una expansión de 8,2 por ciento en el periodo interanual, ante el mayor dinamismo registrado en el subsector no fabril (10,2 por ciento); en tanto que, el subsector primario registró una caída del 2,5 por ciento.

CUADRO N° 6
SECTOR MANUFACTURA 1/
(Variación % real respecto a similar período del año anterior)

Ramas de actividad	Estructura Porcentual 2017 2/	Marzo		Enero - Marzo	
		Var. %	Contribución al crecimiento 3/	Var. %	Contribución al crecimiento 3/
MANUFACTURA PRIMARIA	14,8	-2,5	-0,4	32,9	4,9
Conservas y congelado pescado	0,6	-69,6	-0,5	-40,2	-0,2
Harina y aceite de pescado	0,9	-100,0	-0,5	190,5	2,3
Productos de cobre	13,4	4,3	0,6	20,7	2,7
MANUFACTURA NO PRIMARIA	85,2	10,2	8,6	1,2	1,0
Productos lácteos	8,1	159,4	6,9	79,7	3,9
Molinería	9,0	-3,9	-0,3	7,2	0,4
Cerveza y malta	18,0	31,6	5,1	-0,8	-0,2
Bebidas no alcohólicas	8,6	-7,6	-0,7	2,8	0,3
Hilatura de fibras textiles	8,9	-20,9	-2,4	-16,7	-1,8
Prendas de vestir	1,2	31,1	0,5	11,3	0,2
Pintura, barnices y lacas	0,5	-15,6	-0,1	-20,8	-0,1
Fabricación productos plásticos 4/	1,1	-3,8	0,0	12,3	0,1
Cemento	29,5	-1,3	-0,4	-5,3	-1,6
Lápices y conexos	0,2	-61,4	-0,1	-50,1	-0,1
SECTOR MANUFACTURA	100,0	8,2	8,2	5,9	5,9

1/ Cifras preliminares

2/ A precios de 1994

3/ En base a la estructura de similar período de 2018.

4/ Información proyectada de marzo de 2019.

Fuente: Empresas Industriales

Elaboración: BCRP, Sucursal Arequipa. Departamento de Estudios Económicos.

- La mayor actividad reportada en la **manufactura no primaria**, se asoció a la mayor producción de lácteos (159,4 por ciento), cerveza y malta (31,6 por ciento) y prendas de vestir (31,1 por ciento), entre los principales; mientras que, se registraron caídas en la producción de hilatura de fibras textiles (-20,9 por ciento), bebidas no alcohólicas (-7,6 por ciento), cemento (-1,3 por ciento) y molinería (-3,9 por ciento), entre otros rubros.
- De otro lado, el menor dinamismo registrado en la **manufactura primaria**, se debió a la menor producción de harina y aceite de pescado (-100,0 por ciento), así como a la menor fabricación de conservas y congelado de pescado (-69,6 por ciento), lo que fue atenuado parcialmente por la mayor producción de cátodos de cobre (4,3 por ciento).
- Entre enero y marzo, la producción fabril registró una expansión de 5,9 por ciento, determinada por la mayor producción del subsector fabril primario (32,9 por ciento) y, en menor medida, por el crecimiento del subsector no primario (1,2 por ciento). En el primer caso, el incremento se explicó por la mayor producción de cátodos de cobre (20,7 por ciento) y de harina y aceite de pescado (190,5 por ciento), dirigidos fundamentalmente al mercado externo. En el caso del subsector fabril no primario, el crecimiento se debió a la mayor producción de lácteos (79,7 por ciento), molinería (7,2 por ciento), bebidas no alcohólicas (2,8 por ciento) y prendas de vestir (11,3 por ciento), entre los principales rubros.

GRAFICO N° 3
VARIACIÓN DE LA MANUFACTURA
(Variación % real respecto a similar mes del año anterior)

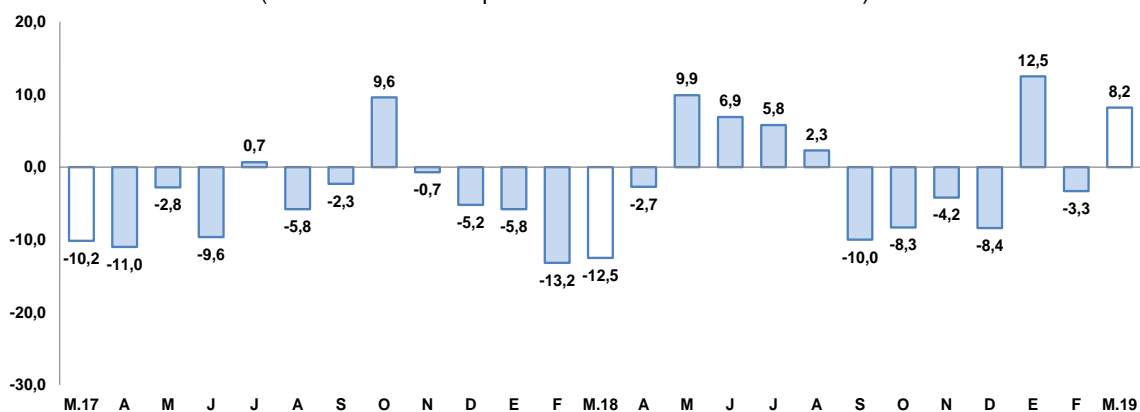

Fuente: BCRP, Sucursal de Arequipa. Con base a la información de las empresas industriales.
Elaboración: BCRP, Sucursal Arequipa, Departamento de Estudios Económicos.

2.2 Sector construcción

- En marzo, los **despachos de cemento** orientados al mercado nacional alcanzaron una producción de 175 300 toneladas métricas, incrementándose en 2,0 por ciento respecto al comparativo interanual, principalmente por el menor avance físico de obras públicas.
- En el periodo acumulado a marzo, los despachos de cemento totalizaron 523 442 toneladas métricas, reportando una caída de 2,8 por ciento, respecto al primer trimestre del año anterior.

GRAFICO N° 4
VARIACIÓN DEL SECTOR CONSTRUCCIÓN
(Variación % real respecto a similar mes del año anterior)

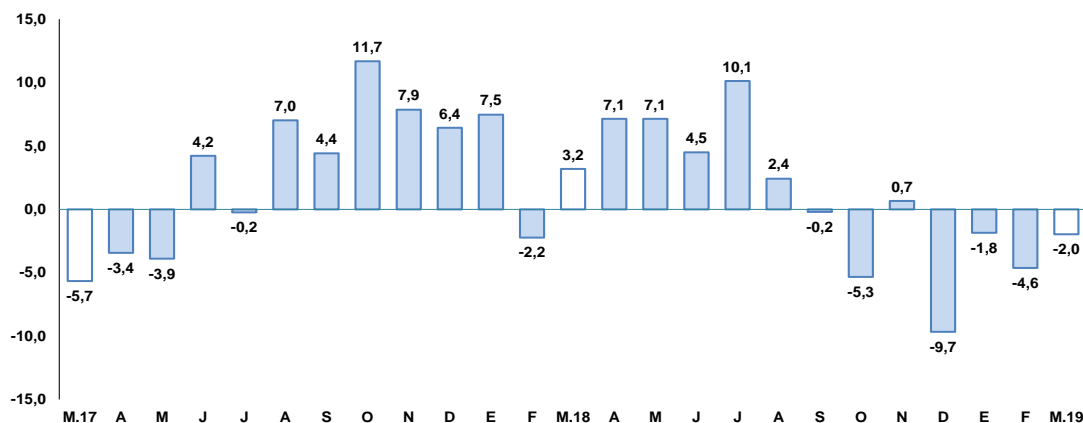

Fuente: Empresas Industriales

Elaboración: BCRP, Sucursal Arequipa, Departamento de Estudios Económicos.

II. SECTOR EXTERNO

1. Exportaciones

- En marzo, las **exportaciones regionales** sumaron US\$ 454,6 millones, decreciendo 14,4 por ciento con respecto a similar mes del año anterior, ante los menores envíos de productos tradicionales (-13,4 por ciento) y no tradicionales (-24,4 por ciento). En el caso del primero, se debió por los menores embarques de productos mineros (-13,0 por ciento) como cátodos de cobre, concentrado cobre, oro, plata y zinc; además de productos pesqueros (-37,0 por ciento), debido a la menor demanda externa de harina de pescado. En el segundo caso, se explicó por los menores envíos de productos relacionados a los sectores textil (-9,0 por ciento), como hilados, fibras textiles y tejidos; agropecuario (-38,1 por ciento) como alcachofa, granadas frescas, uvas y quinua; químico (-14,9 por ciento) como ácido bórico; minerales no metálicos (-62,7 por ciento), como abonos, cementos y materiales de construcción; entre otros.
- Entre enero y marzo, las exportaciones regionales totalizaron US\$ 1 229,2 millones, registrando una caída de 5,6 por ciento con respecto a similar periodo del año 2018, explicado por los menores despachos de productos tradicionales (-5,1 por ciento), vinculados a productos mineros (-4,8 por ciento) como el cobre, oro y zinc; además de productos pesqueros (-37,2 por ciento) por los menores embarques de harina de pescado; y productos agrícolas (-14,0 por ciento) como lanas (pelo fino y lavado de alpaca). Asimismo, coadyuvaron a la contracción del sector, los menores envíos de productos no tradicionales (-10,2 por ciento), asociados principalmente a productos agropecuarios (-18,1 por ciento) como alcachofas, cebollas, uvas, algas marinas y quinua; químicos (-10,8 por ciento) como ácido bórico y los demás boratos; minerales no metálicos (-43,4 por ciento) como cemento; y pesqueros (-40,0 por ciento).

CUADRO Nº 8
AREQUIPA: EXPORTACIONES POR GRUPO DE PRODUCTOS 1/
 (Valor FOB en millones de US\$)

TIPO	Marzo			Enero-Marzo		
	2018	2019	Var. %	2018	2019	Var. %
PRODUCTOS TRADICIONALES	485,1	420,0	-13,4	1178,0	1 118,3	-5,1
Pesqueros	9,3	5,9	-37,0	9,7	6,1	-37,2
Agrícolas	0,7	0,7	11,5	1,9	1,6	-14,0
Mineros	475,1	413,4	-13,0	1166,4	1110,5	-4,8
Petróleo y derivados	0,0	0,0	-	0,0	0,0	33,7
PRODUCTOS NO TRADICIONALES	45,8	34,6	-24,4	123,5	110,9	-10,2
Agropecuarios	12,9	8,0	-38,1	38,5	31,5	-18,1
Pesqueros	1,6	1,1	-31,6	3,4	2,1	-40,0
Textiles	18,9	17,2	-9,0	51,7	52,0	0,6
Maderas y papeles y sus derivados	0,0	0,0	-44,0	0,1	0,0	-74,2
Químicos	5,4	4,6	-14,9	13,7	12,2	-10,8
Minerales no metálicos	3,0	1,1	-62,7	7,2	4,1	-43,4
Sidero-metalúrgicos	1,4	2,1	54,5	4,7	6,3	33,8
Metal-mecánicos	2,3	0,4	-83,2	3,3	2,3	-30,3
Otros	0,3	0,1	-64,6	0,7	0,3	-59,9
TOTAL EXPORTACIONES	530,9	454,6	-14,4	1 301,5	1 229,2	-5,6

1/ Cifras preliminares.

Fuente: SUNAT.

Elaboración: BCRP - Sucursal Arequipa. Departamento de Estudios Económicos.

- En el periodo acumulado a marzo, los **principales países destino** de las exportaciones se concentraron en cuatro países que representaron el 75,0 por ciento del total exportado. En primer lugar se ubicó la República Popular de China (41,8 por ciento), seguido de Japón (13,8 por ciento), India (9,9 por ciento) y Estados Unidos de América (9,5 por ciento). A nivel de productos, a la República Popular de China y a Japón, se despacharon principalmente minerales de cobre y sus concentrados, en 84,0 y 94,7 por ciento respectivamente; a la India, se enviaron oro en las demás formas en bruto (99,4 por ciento); y a Estados Unidos de América, se embarcaron minerales de molibdeno y sus concentrados (78,5 por ciento).
- Al cierre del primer trimestre, las exportaciones a **nivel de los principales productos**, registró a los productos mineros con la mayor participación, al concentrar el 90,2 por ciento del total exportado. En primer lugar se ubica el cobre y sus concentrados (51,9 por ciento), siendo demandado principalmente por la República Popular China (67,6 por ciento) y Japón (25,2 por ciento); seguido por el oro en las demás formas en bruto (21,7 por ciento), embarcado a India, Suiza y Emiratos Árabes; minerales de molibdeno y sus concentrados (7,4 por ciento), enviado en su totalidad a Estados Unidos de América; entre los principales.

III. CRÉDITO Y DEPÓSITOS

1. Crédito

- Al finalizar el primer trimestre del año, los **créditos** en la región registraron un saldo total de S/ 11 439 millones, crecimiento 7,0 por ciento con respecto al mismo período del año anterior. A nivel de instituciones, el Banco de la Nación participó con el 2,4 por ciento de las colocaciones totales, reportando una variación positiva de 5,9 por ciento; Agrobanco, alcanzó el 0,2 por ciento del total de créditos y reportó una contracción de 25,3 por ciento; la Banca Múltiple participó con el 63,0 por ciento de las operaciones, alcanzando un alza de 5,7 por ciento; en tanto que, las Instituciones no Bancarias participaron con el 34,4 por ciento restante y expandieron sus créditos en 9,9 por ciento, principalmente por los mayores saldos de las Cajas Municipales (8,3 por ciento) y las Financieras (11,3 por ciento).

CUADRO N° 9
CREDITO DIRECTO
(Saldos en millones de soles)

	Estructura %	Marzo		Var.% Nominal Mar-19 / Mar-18
		Mar-19	2018	
Banco de la Nación 1/	2,4	264	280	5,9
Agrobanco 2/	0,2	28	21	-25,3
Banca múltiple	63,0	6 819	7 208	5,7
Instituciones no bancarias	34,4	3 576	3 931	9,9
Financieras	10,7	1 098	1 222	11,3
Cajas Municipales	22,6	2 381	2 580	8,3
Cajas Rurales	1,0	83	112	36,0
Edpymes	0,1	13	17	23,8
Arrendamiento Financiero	0,0	0	0	-
TOTAL	100,0	10 687	11 439	7,0
Empresas	58,7	6 494	6 714	3,4
Personas	41,3	4 193	4 726	12,7
Consumo	25,7	2 626	2 935	11,8
Hipotecario	15,6	1 567	1 790	14,3
MN	87,5	9 241	10 010	8,3
ME	12,5	1 446	1 429	-1,2
ME (Millo.US\$)		448	431	-3,9

1/ Considera sólo los créditos de consumo e hipotecario.

2/ No considera los créditos a las demás empresas del sistema financiero.

Fuente: SBS y AFP.

Elaboración: BCRP, Sucursal Arequipa, Departamento de Estudios Económicos.

- Por **tipo de moneda**, los créditos en soles representaron el 87,5 por ciento de las colocaciones totales, creciendo en 8,3 por ciento en el período interanual; mientras que, los créditos en moneda extranjera participaron del 12,5 por ciento de las operaciones, contrayéndose en 1,2 por ciento. De esta manera, el **coeficiente de dolarización** fue de 12,5 por ciento, situándose 1,0 punto porcentual por debajo del valor registrado en marzo de 2018.
- En el mismo período, y según el **tipo de crédito**, las mayores colocaciones correspondieron a créditos a empresas, que representaron el 58,7 por ciento del total de operaciones y cuyos saldos se incrementaron en 3,4 por ciento; mientras que, los créditos orientados a personas participaron del 41,3 por ciento de los créditos totales, creciendo 12,7 por ciento. Al interior de éstos últimos, los préstamos de consumo representaron el 25,7 por ciento y los préstamos hipotecarios participaron del 15,6 por ciento de los créditos totales, registrando crecimientos de 11,8 y 14,3 por ciento, respectivamente.

GRAFICO N° 7
VARIACIÓN DEL CREDITO DIRECTO
(Var. % respecto a similar mes del año anterior)

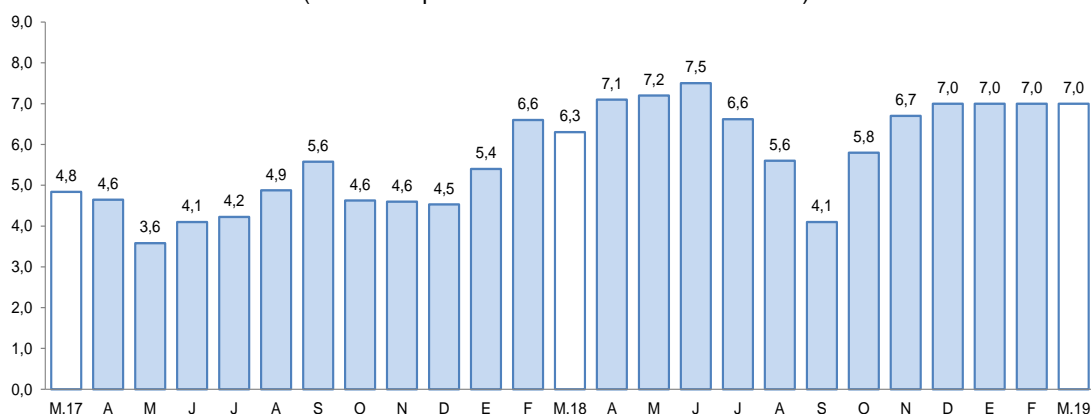

Fuente: Superintendencia de Banca, Seguros y AFPs.
Elaboración: BCRP, Sucursal Arequipa, Departamento de Estudios Económicos.

- La **tasa de morosidad**, en febrero de 2019, alcanzó a 4,5 por ciento. Las tasas de morosidad más elevadas, correspondieron a Agrobanco con 45,2 por ciento, a las Cajas Rurales de Ahorro y Crédito y a las Cajas Municipales, que registraron, en ambos casos, al 6,9 por ciento. Asimismo, la morosidad alcanzó a 4,4 por ciento en las Empresas Financieras, 4,2 en las EDPYMEs, 3,7 por ciento en la Banca Múltiple y a 1,0 por ciento en el Banco de la Nación.

GRAFICO N° 8
TASA DE MOROSIDAD 1/
(Porcentaje)

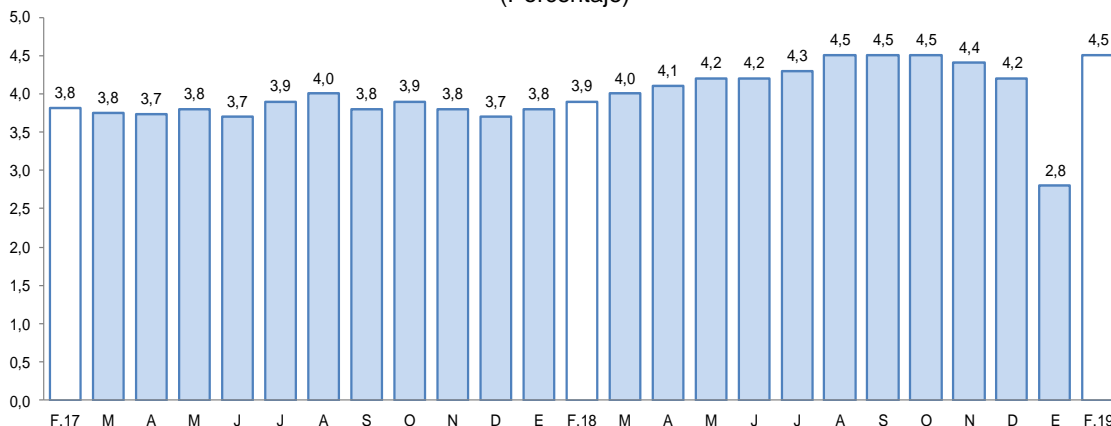

1/ Morosidad = (créditos vencidos + créditos en cobranza judicial) / colocaciones brutas.

Fuente: Superintendencia de Banca, Seguros y AFPs.
Elaboración: BCRP, Sucursal Arequipa, Departamento de Estudios Económicos.

2. Depósitos

- Al finalizar el mes de marzo, los **depósitos** registraron un saldo de S/ 10 228 millones, reportando un crecimiento de 12,2 por ciento con respecto a igual mes del año anterior. A nivel de instituciones financieras, el Banco de la Nación captó el 6,4 por ciento de las operaciones y sus saldos mostraron una variación positiva de 7,5 por ciento; la Banca Múltiple, participó con el 57,4 por ciento del total de depósitos, registrando una expansión de 9,5 por ciento; en tanto que, las Instituciones No Bancarias, que capturaron el 36,2 por ciento del total de depósitos, alcanzaron un crecimiento de 17,6 por ciento; siendo las Cajas Municipales el principal receptor de depósitos, reportando una expansión de 16,2 por ciento.

**CUADRO N° 10
DEPÓSITOS**
(Saldos en millones de soles)

	Estructura % Mar-19	Marzo		Var.% Nominal
		2018	2019	Mar-19 / Mar-18
Banco de la Nación	6,4	613	659	7,5
Banca múltiple	57,4	5 359	5 870	9,5
Instituciones no bancarias	36,2	3 145	3 699	17,6
Fiancieras	4,5	347	456	31,3
Cajas Municipales	31,2	2 746	3 189	16,2
Cajas Rurales	0,5	51	53	3,7
TOTAL	100,0	9 117	10 228	12,2
Vista	17,7	1 702	1 806	6,1
Ahorro	41,8	3 768	4 280	13,6
A plazo	40,5	3 646	4 142	13,6
MN	77,1	6 899	7 885	14,3
ME	22,9	2 217	2 343	5,7
ME (Mill. US\$)		687	706	2,8

Fuente: SBS y AFP

Elaboración: BCRP, Sucursal Arequipa, Departamento de Estudios Económicos.

**GRAFICO N° 9
VARIACIÓN DE LOS DEPÓSITOS**
(Var. % respecto a similar mes del año anterior)

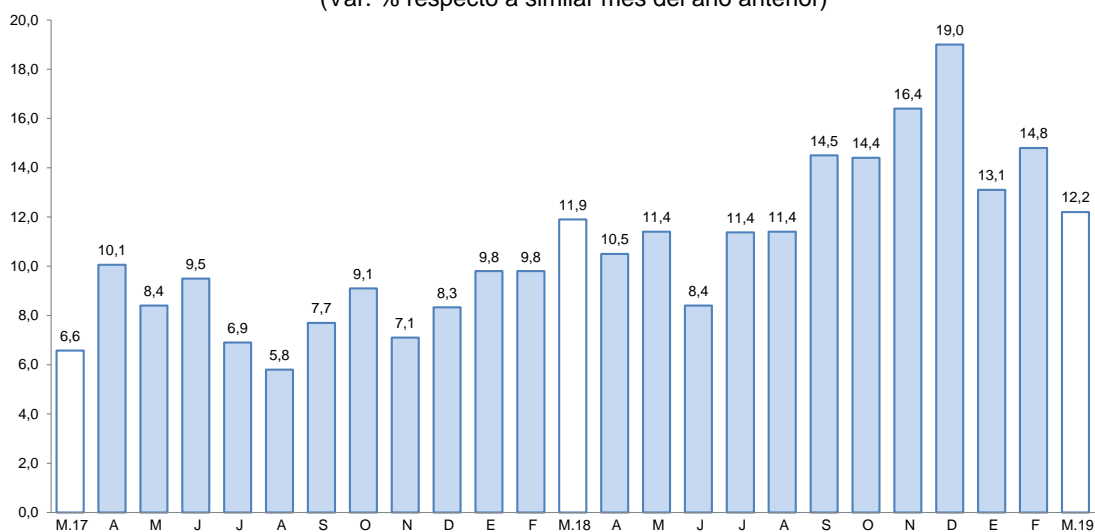

Fuente: Superintendencia de Banca, Seguros y AFP.

Elaboración: BCRP, Sucursal Arequipa, Departamento de Estudios Económicos.

- Por **tipo de moneda**, los depósitos en moneda nacional registraron una participación de 77,1 por ciento del total de operaciones, expandiéndose en 14,3 por ciento; mientras que, los depósitos en moneda extranjera, representaron el 22,9 por ciento restante y crecieron en 5,7 por ciento. El coeficiente de dolarización de los depósitos fue de 22,9 por ciento, ubicándose en 1,4 puntos porcentuales por debajo del valor alcanzado en el mismo mes del año anterior.
- Por **modalidad de captación**, los depósitos de ahorro canalizaron el 41,8 por ciento del total y registraron un ascenso de 13,6 por ciento. Asimismo, los depósitos de plazo representaron el 40,5 por ciento de las operaciones y aumentaron en 13,6 por ciento; en tanto que, los depósitos a la vista participaron con el 17,7 por ciento del total y crecieron en 6,1 por ciento.
- El ratio **colocaciones/depósitos** en marzo fue de 1,12, situándose por debajo del valor registrado en el comparativo anual (1,17).

IV. EJECUCIÓN DEL PRESUPUESTO DE GASTOS DEL GOBIERNO GENERAL

1. Ejecución del gasto corriente no financiero

- En marzo, el **gasto corriente**, fue de S/ 268 millones, reportando una expansión real de 4,9 por ciento respecto al periodo comparativo, asociado al mayor gasto del Gobierno nacional (10,4 por ciento) y del Gobierno regional (5,2 por ciento). En contraste, se reportó una retracción de 8,7 por ciento proveniente de los Gobiernos locales.
- A nivel de rubros, se registraron comportamientos mixtos, Remuneraciones registró un leve decremento real de 0,4 por ciento, proveniente de un menor desembolso del Gobierno nacional (-4,6 por ciento), resultado atenuado parcialmente por el mayor gasto del Gobierno regional (1,3 por ciento) y Gobiernos locales (9,8 por ciento). El gasto en Bienes y Servicios aumentó en 9,3 por ciento, ante el mayor gasto del Gobierno nacional (59,8 por ciento). De igual manera, el rubro Transferencias creció 14,7 por ciento, impulsado por el mayor gasto del Gobierno regional (29,8 por ciento) y Gobierno Nacional (9,3 por ciento).
- En entre enero y marzo, el gasto corriente no financiero sumó S/ 769, registrando una evolución positiva real de 1,6 por ciento, respecto al mismo periodo de 2018; resultado impulsado por el mayor gasto del Gobierno nacional (5,6 por ciento) y Gobierno regional (2,7 por ciento), empero contrarrestado parcialmente por el menor gasto de los Gobiernos locales (-13,3 por ciento).

CUADRO N°11
AREQUIPA: EJECUCION DEL GASTO CORRIENTE NO FINANCIERO 1/ 2/
(Millones de soles)

	Marzo			Enero - Marzo		
	2018	2019	Var.% real	2018	2019	Var.% real
Gobierno nacional	110	124	10,4	353	381	5,6
Gobierno regional	93	100	5,2	274	287	2,7
Gobiernos locales	47	44	-8,7	113	100	-13,3
Total	250	268	4,9	741	769	1,6

1/ Información actualizada al 31 de marzo de 2019.

2/ Comprende el gasto en remuneraciones, bienes y servicios y pensiones.

Fuente: MEF.

Elaboración: BCRP, Sucursal Arequipa. Departamento de Estudios Económicos.

2. Ejecución del gasto de capital

- En marzo, el **gasto de capital**, alcanzó S/ 111 millones, lo que representó un retroceso de 12,4 por ciento real en el periodo interanual, este resultado obedeció a la menor ejecución de los Gobiernos locales (-20,2 por ciento) y Gobierno regional (-11,4 por ciento); mientras que el gasto del Gobierno nacional creció en 2,0 por ciento.

CUADRO N° 12
AREQUIPA: EJECUCIÓN DEL GASTO DE CAPITAL 1/2/
(Millones de soles)

	Marzo			Enero - Marzo		
	2018	2019	Var.% real	2018	2019	Var.% real
Gobierno nacional	25	26	2,0	53	64	17,9
Gobierno regional	45	41	-11,4	71	82	13,4
Gobiernos locales	53	43	-20,2	120	90	-26,3
Total	123	111	-12,4	244	236	-5,2

1/ Información actualizada al 31 de marzo de 2019.

2/ Comprende la adquisición de activos no financieros.

Fuente: MEF.

Elaboración: BCRP, Sucursal Arequipa. Departamento de Estudios Económicos.

- En el período acumulado, el gasto fue S/ 236 millones, representando una contracción real de 5,2 por ciento; explicado por la retracción del gasto de los Gobiernos locales (-26,3 por ciento), resultado contrarrestado parcialmente por la mayor ejecución del Gobierno nacional (17,9 por ciento) y del Gobierno regional (13,4 por ciento).
- En marzo, la **inversión pública** fue de S/ 110 millones, registrando una contracción real de 11,4 por ciento respecto a marzo de 2018, debido a la menor ejecución del Gobierno regional (-11,4 por ciento) y Gobiernos locales (-18,0 por ciento), resultado que fue contrarrestado parcialmente por la mayor ejecución del Gobierno nacional (2,0 por ciento). En el primer trimestre, la inversión pública sumó S/ 236 millones, significando una reducción real de 3,2 por ciento, explicado por la menor inversión de los Gobiernos locales (-23,2 por ciento); en cambio, la inversión del Gobierno nacional y el Gobierno regional mostraron tasas positivas de 17,9 y 13,4 por ciento, respectivamente.
- El avance de la inversión pública fue de 15,7 por ciento del PIM; el Gobierno nacional tuvo un avance de 13,6 por ciento, mientras que el Gobierno Regional reportó 13,9 por ciento de ejecución y los gobiernos locales 18,9 por ciento.

GRAFICO N° 10
AREQUIPA: VARIACIÓN DE LA INVERSIÓN PÚBLICA
(Variación % real)

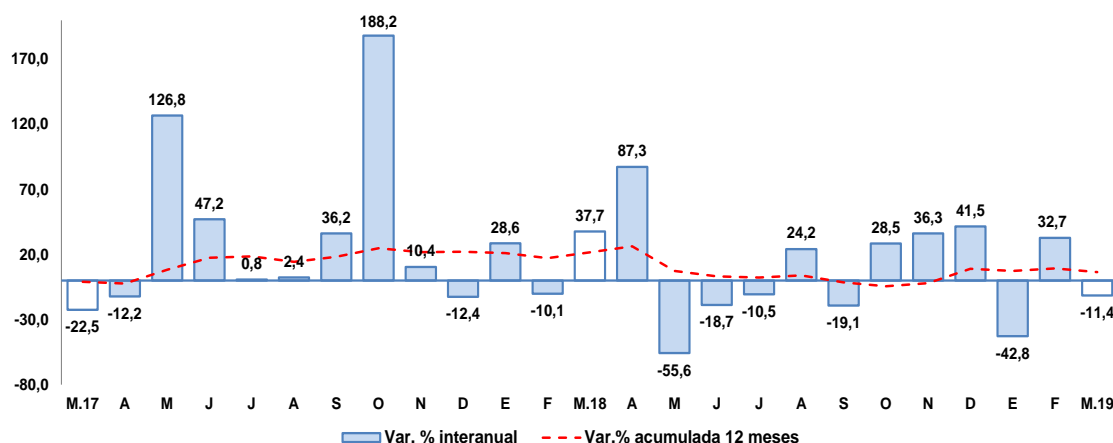

Fuente: MEF.

Elaboración: BCRP, Sucursal Arequipa, Departamento de Estudios Económicos.

- Los principales proyectos ejecutados en los tres niveles de gobierno, en el mes de febrero, fueron:

En el **Gobierno nacional**:

- Mejoramiento de la carretera Aplao - Maran por niveles de servicio; con un monto de inversión de S/ 7,3 millones.
- Ampliación y mejoramiento de la escuela técnico superior PNP – Arequipa, con un monto de S/ 4,5 millones.
- Construcción y mejoramiento carretera Camaná - Dv.Quilca - Matarani - Ilo – Tacna, con un monto de S/ 4,1 millones.
- Ampliación de la capacidad de albergue y construcción de áreas complementarias en el Complejo Penitenciario de Arequipa, con S/ 1,8 millones.



- Mejoramiento del servicio de investigación aplicada en geología ambiental y riesgo geológico del Instituto Geológico Minero y Metalúrgico – INGEMMET, distrito de Yanahuara, provincia de Arequipa; con S/ 1,5 millones.

En el **Gobierno regional**:

- Mejoramiento de la carretera variante de Uchumayo, entre el puente San Isidro y la vía de Evitamiento, distritos de Sachaca, Yanahuara y Cerro Colorado, provincia de Arequipa; con un monto S/ 13,1 millones.
- Mejoramiento de la red vial departamental Moquegua-Arequipa; con S/ 9,6 millones.
- Mejoramiento y ampliación de los servicios de salud del establecimiento de salud Maritza Campos Diaz, del distrito de Cerro Colorado, provincia de Arequipa; con un monto de S/ 3,3 millones.
- Mejoramiento del servicio de transitabilidad del eje de Integración Vial Norte entre la intersección de la Av. Las Torres - Vía PE-34A hasta la intersección con la Av. Italia - Av. Aviación, distritos de Yura y Cerro Colorado; con S/ 2,5 millones.
- Mejoramiento del servicio de transitabilidad vehicular de la vía vecinal AR 817 tramo Nueva Mejía, distrito de Dean Valdivia, provincia de Islay; con S/ 2,4 millones.

Los **Gobiernos locales**:

- Mejoramiento de servicios de transitabilidad vehicular y peatonal de las calles del centro poblado Pedregal Norte, distrito de Majes, provincia de Caylloma; con S/ 1,8 millones.
- Mejoramiento del servicio de transitabilidad vehicular y peatonal en el PP. JJ. Sol de Sacsayhuaman del distrito de Chivay, provincia de Caylloma; con S/ 1,8 millones.
- Mejoramiento del servicio de agua del sistema de riego el Alto – Mollebamba en la localidad de Ocoña, distrito de Ocoña, provincia de Camaná; con S/ 1,2 millones.
- Mejoramiento del muro de contención en la torrentera Chullo, en el sector de la Urb. El Rosario II Etapa, distrito de Cerro Colorado, provincia de Arequipa; con un monto de inversión S/ 1,1 millones.
- Mejoramiento y ampliación del sistema de agua potable y alcantarillado de las localidades de Tonco, Maraycasa y Tambo, distrito de Quicacha, provincia de Caraveli; con S/ 1,0 millones.

V. ANEXOS



ANEXO 1

AREQUIPA: PRODUCCIÓN AGROPECUARIA 1/
(Toneladas métricas)

PRODUCTOS	2018										2019			
	MAR	ABR	MAY	JUN	JUL	AGO	SET	OCT	NOV	DIC	ENE	FEB	MAR	
AGRICOLA														AGRICOLA
Aji pprika	349	652	954	1 417	1 081	2 138	691	107	0	0	454	214	214	Aji pprika
Ajo	1 008	1 028	1 038	1 278	1 188	2 491	5 556	11 356	34 439	14 741	2 022	567	230	Ajo
Alcachofa	5 004	5 468	5 559	6 005	6 161	6 169	5 619	7 388	5 160	3 990	3 972	4 500	4 255	Alcachofa
Alfalfa	221 969	221 561	211 054	199 225	196 129	188 002	202 144	202 153	216 829	224 913	233 952	233 230	228 443	Alfalfa
Arroz	85 229	94 651	65 297	26 589	0	0	0	0	0	0	0	9 611	59 190	Arroz
Arveja grano verde	588	680	608	1 116	1 295	1 555	1 163	810	1 148	1 776	1 377	1 207	1 001	Arveja grano verde
Cebolla	20 066	28 550	18 438	20 738	21 467	68 591	63 721	23 788	27 869	43 115	32 225	26 440	20 979	Cebolla
Frijol grano seco	167	85	122	105	58	2 031	3 788	873	693	6	84	65	0	Frijol grano seco
Maiz amilceo	78	782	1 827	4 196	49	5	28	70	55	66	0	21	12	Maiz amilceo
Maiz chala	61 239	67 566	80 951	73 977	73 275	68 985	61 078	78 941	75 634	74 377	79 675	66 138	68 355	Maiz chala
Maiz choclo	68	744	255	0	2 349	3 794	14 137	10 838	3 629	120	51	119	740	Maiz choclo
Olivo	330	8 606	13 973	8 657	1 582	17	0	0	0	0	0	0	761	Olivo
Organo	331	287	223	502	313	307	320	477	447	228	50	453	484	Organo
Palto	161	949	4 129	2 691	5 547	2 964	165	6	474	4	35	133	662	Palto
Papa	13 287	9 167	8 026	15 728	16 019	31 175	51 603	54 542	71 778	26 532	17 586	15 386	11 168	Papa
Quinua	39	53	58	153	5	110	439	363	982	1 317	1 054	547	289	Quinua
Tomate	3 190	2 441	3 230	2 977	4 357	4 025	3 298	6 226	1 869	2 962	3 288	2 884	2 590	Tomate
Trigo	4	3	6	20	61	31	177	2 653	4 962	1 445	6	0	0	Trigo
Vid	2 505	2 181	0	0	258	425	2 724	5 253	3 823	6 468	2 885	3 741	2 423	Vid
Zanahoria	5 450	2 777	3 984	6 284	7 837	6 967	4 991	4 033	5 560	8 254	11 965	9 046	7 810	Zanahoria
Zapallo	6 263	5 212	1 850	87	2 291	1 151	241	4 655	9 087	4 031	5 928	7 154	6 102	Zapallo
Otros Agrcolas														Otros Agrcolas
Avena forrajera	221	634	624	1 250	332	250	1 141	274	278	366	313	333	254	Avena forrajera
Caa de azcar	6 170	5 994	1 671	3 202	6 347	5 622	4 197	6 789	5 576	5 845	6 415	4 986	5 366	Caa de azcar
Caa de azcar (Alcohol)	235	353	236	353	236	353	236	352	232	353	235	348	235	Caa de azcar (Alcohol)
Cebada forrajera	195	777	663	1 706	471	532	550	382	454	462	438	530	260	Cebada forrajera
Frijol Vainita	249	203	357	492	584	753	521	432	432	344	309	312	325	Frijol Vainita
Haba grano verde	905	626	408	184	485	517	532	296	361	1 179	1 277	1 717	836	Haba grano verde
Kiwicha	11	0	75	0	0	0	0	30	47	21	36	38	16	Kiwicha
Maiz amarillo duro	6	19	34	102	462	466	436	0	0	0	0	0	28	Maiz amarillo duro
Maiz morado	149	250	163	58	56	163	397	261	205	218	13	19	45	Maiz morado
Tuna	1 775	1 358	1 041	264	0	0	0	0	0	1	72	584	752	Tuna
PECUARIO														PECUARIO
Carne de ave	12 921	13 540	14 523	14 847	14 824	14 257	13 491	14 306	13 696	14 788	13 500	12 401	13 134	Carne de ave
Carne de ovino	181	180	182	176	171	158	148	159	157	218	177	182	181	Carne de ovino
Carne de porcino	970	960	969	933	970	937	956	947	952	965	996	973	972	Carne de porcino
Carne de vacuno	457	475	460	478	489	451	459	466	436	460	490	426	461	Carne de vacuno
Carne de caprino	14	14	9	12	13	13	16	16	17	17	16	14	14	Carne de caprino
Carne de alpaca	92	98	82	81	83	90	94	97	103	103	97	97	94	Carne de alpaca
Carne de llama	28	29	30	25	25	27	28	30	34	40	28	28	28	Carne de llama
Huevo	1 264	1 320	1 320	1 337	1 380	1 473	1 531	1 474	1 515	1 540	1 342	1 462	1 405	Huevo
Leche	31 455	29 536	30 715	29 042	30 143	30 180	30 191	31 176	30 253	31 580	31 881	29 980	33 411	Leche
Otros Pecuarios														Otros Pecuarios
Lana	13	0	0	0	0	0	0	0	3	8	12	12	13	Lana
Fibra de alpaca	48	0	0	0	0	0	0	1	11	25	49	50	49	Fibra de alpaca
Fibra de llama	7	0	0	0	0	0	0	0	3	6	13	11	8	Fibra de llama

1/ Cifras preliminares

Fuente: Ministerio de Agricultura y Gerencia Regional de Agricultura y Riego - Arequipa.

Elaboracin: BCRP - Sucursal Arequipa. Departamento de Estudios Econmicos.



ANEXO 2

**AREQUIPA: EXTRACCIÓN DE ESPECIES HIDROBIOLÓGICAS 1/
(Toneladas métricas)**

ESPECIES	2018										2019			ESPECIES
	MAR	ABR	MAY	JUN	JUL	AGO	SET	OCT	NOV	DIC	ENE	FEB	MAR	
CHD 2/	2 787	840	532	246	137	1 859	1 103	5 114	4 982	2 508	2 536	715	427	CHD 2/
1. Fresco	2 426	568	272	75	117	1 808	948	4 331	4 402	2 439	2 334	642	325	1. Fresco
2. Congelado	361	272	259	171	20	51	155	783	580	69	202	73	103	2. Congelado
CHI 3/	2 689	0	0	10 472	7 886	36 220	0	0	0	0	52 205	19 709	0	CHI 3/

1/ Cifras preliminares

2/ Consumo Humano Directo

3/ Consumo Humano Indirecto

Fuente: Gerencia Regional de la Producción-Arequipa.

Elaboración: BCRP - Sucursal Arequipa. Departamento de Estudios Económicos.



ANEXO 3

AREQUIPA: PRODUCCIÓN MINERA 1/

PRODUCTOS	2018										2019			PRODUCTOS
	MAR	ABR	MAY	JUN	JUL	AGO	SET	OCT	NOV	DIC	ENE	FEB	MAR	
MINERÍA METÁLICA														MINERÍA METÁLICA
Cobre (TMF)	43 269	38 635	40 666	44 550	42 200	43 690	44 910	44 720	38 317	43 466	44 047	35 557	44 746	Cobre (TMF)
Oro (KGF)	1 898	2 051	2 069	1 904	1 977	2 071	1 941	1 982	1 826	1 466	1 467	1 388	1 649	Oro (KGF)
Plata (KGF)	26 100	25 114	27 884	28 469	26 308	23 811	22 756	22 693	21 736	18 635	16 394	13 126	10 464	Plata (KGF)
Plomo (TMF)	1 984	1 911	1 830	1 858	2 023	2 007	1 771	1 544	1 816	2 276	2 263	1 952	2 200	Plomo (TMF)
Zinc (TMF)	3 560	3 296	3 217	3 046	3 323	3 184	2 565	2 727	2 958	3 464	3 371	3 214	3 347	Zinc (TMF)
Molibdeno (TMF)	1 052	976	1 036	1 216	792	1 129	1 183	1 351	921	1 133	1 234	1 058	1 103	Molibdeno (TMF)

1/ Cifras preliminares

Fuente: Ministerio de Energía y Minas.

Elaboración: BCRP - Sucursal Arequipa. Departamento de Estudios Económicos.

ANEXO 4

AREQUIPA: ÍNDICE DE PRODUCCIÓN MANUFACTURERA 1/
(Índice 1994=100,0)

DESCRIPCIÓN	2018										2019			
	MAR	ABR	MAY	JUN	JUL	AGO	SET	OCT	NOV	DIC	ENE	FEB	MAR	
MANUFACTURA PRIMARIA	132,7	130,6	146,9	163,8	160,4	144,2	122,3	165,5	159,8	138,6	221,7	129,8	129,4	MANUFACTURA PRIMARIA
Conservas y Cong. De pescado	621,0	539,0	365,7	470,6	10,8	132,1	392,9	1454,2	1076,7	158,4	349,3	136,4	188,7	Conservas y Cong. De pescado
Harina y Aceite de pescado	11,1	0,0	0,0	34,9	27,5	0,1	0,0	0,0	0,0	0,0	194,0	23,4	0,0	Harina y Aceite de pescado
Productos de cobre	206,6	211,8	242,2	245,6	252,3	241,4	200,3	256,0	252,4	231,6	238,2	201,3	215,5	Productos de cobre
MANUFACTURA NO PRIMARIA	228,4	244,4	274,6	252,6	261,3	278,0	256,2	266,0	263,3	238,7	239,2	212,7	251,7	MANUFACTURA NO PRIMARIA
Productos lácteos	32,6	75,2	84,7	89,0	87,6	87,8	78,3	75,8	76,2	62,4	61,0	50,8	84,5	Productos lácteos
Molinería	112,6	99,7	172,5	124,3	129,7	127,8	136,2	145,7	131,8	76,8	91,6	92,9	108,2	Molinería
Cerveza y malta	243,7	273,7	341,3	295,9	327,6	329,4	281,5	304,7	326,3	279,5	313,1	286,9	320,8	Cerveza y malta
Bebidas No alcohólicas	1036,6	978,3	1001,1	617,5	884,3	1034,3	1007,1	1077,7	1162,9	1250,1	1244,2	902,4	957,7	Bebidas No alcohólicas
Hilatura de fibras textiles	344,4	342,3	351,1	341,2	324,0	306,5	231,2	247,3	257,8	207,7	267,8	287,2	272,4	Hilatura de fibras textiles
Prendas de vestir	94,1	86,6	78,0	75,2	75,0	80,7	78,9	72,8	59,6	66,8	72,5	69,9	123,4	Prendas de vestir
Pinturas, barnices y lacas	177,3	254,4	199,2	182,0	182,5	213,9	224,9	231,4	195,4	190,7	232,2	121,1	149,7	Pinturas, barnices y lacas
Fabricación productos plásticos	1165,9	953,2	1117,9	1273,5	1075,5	1257,7	1144,3	1265,1	1132,0	1144,6	1041,2	967,0	1121,9	Fabricación productos plásticos
Cemento	893,2	891,3	896,5	931,6	910,4	1049,7	1013,2	1026,8	964,2	971,8	834,7	730,0	881,5	Cemento
Lápices y conexos	68,9	28,6	32,7	37,1	40,4	52,6	71,3	102,2	103,3	93,4	63,3	31,3	26,6	Lápices y conexos
TOTAL	204,3	215,8	242,5	230,2	235,9	244,3	222,5	240,7	237,3	213,5	234,8	191,9	221,0	TOTAL

1/ Cifras preliminares

Fuente: Empresas Industriales

Elaboración: BCRP, Sucursal Arequipa. Departamento de Estudios Económicos.



ANEXO 5

AREQUIPA: ÍNDICE DE PRODUCCIÓN MANUFACTURERA 1/
(Variación porcentual)

DESCRIPCIÓN	2018										2019			
	MAR	ABR	MAY	JUN	JUL	AGO	SET	OCT	NOV	DIC	ENE	FEB	MAR	
MANUFACTURA PRIMARIA	-17,9	-12,3	27,0	26,0	9,7	16,5	0,9	31,7	42,2	27,2	100,3	9,6	-2,5	MANUFACTURA PRIMARIA
Conservas y Cong. De pescado	43,3	15,2	81,3	-27,4	-98,9	-75,5	45,6	2585,7	39,5	-78,7	-5,0	-1,8	-69,6	Conservas y Cong. De pescado
Harina y Aceite de pescado	-84,1	-100,0	0,0	291,4	475,4	0,0	0,0	0,0	0,0	0,0	3249,5	-59,7	-100,0	Harina y Aceite de pescado
Productos de cobre	-5,7	10,2	26,1	20,9	10,7	20,5	-0,1	21,1	42,4	34,6	34,5	26,7	4,3	Productos de cobre
MANUFACTURA NO PRIMARIA	-11,3	-0,8	7,3	3,5	5,1	0,2	-11,5	-13,8	-10,2	-13,2	-1,0	-5,5	10,2	MANUFACTURA NO PRIMARIA
Productos lácteos	-50,4	16,8	21,2	43,7	66,8	45,2	-2,1	-19,9	-10,2	-23,6	43,9	48,2	159,4	Productos lácteos
Molinería	-38,6	-38,0	-8,2	-23,5	-21,6	-34,9	-26,0	-11,9	-3,4	-13,7	56,8	-9,0	-3,9	Molinería
Cerveza y malta	-18,8	0,7	19,0	5,2	15,8	19,9	-21,1	-15,3	-11,6	-14,7	-12,4	-12,2	31,6	Cerveza y malta
Bebidas No alcohólicas	0,9	0,1	-8,0	-27,4	-17,9	-21,1	-12,3	-3,0	-4,1	5,5	13,6	1,8	-7,6	Bebidas No alcohólicas
Hilatura de fibras textiles	15,0	8,0	6,9	-0,5	4,7	-2,2	-19,0	-23,1	-20,1	-20,6	-17,4	-11,6	-20,9	Hilatura de fibras textiles
Prendas de vestir	22,4	17,5	7,4	3,9	5,0	-4,9	-15,8	13,4	-12,3	-0,4	0,4	-3,5	31,1	Prendas de vestir
Pinturas, barnices y lacas	17,1	39,6	-27,9	-12,9	15,7	-16,6	10,4	22,0	-5,2	-21,7	-2,5	-44,9	-15,6	Pinturas, barnices y lacas
Fabricación productos plásticos	-8,9	-3,7	24,3	40,6	35,0	14,9	1,1	-6,4	-3,9	-20,2	-0,2	67,2	-3,8	Fabricación productos plásticos
Cemento	0,7	1,9	8,0	9,9	1,0	0,9	-1,2	-13,0	-9,9	-12,4	-6,3	-8,7	-1,3	Cemento
Lápices y conexos	24,5	-56,7	-62,0	-59,5	-61,0	-56,3	-48,0	-34,8	-29,7	-45,3	-39,3	-55,1	-61,4	Lápices y conexos
TOTAL	-12,5	-2,7	9,9	6,9	5,8	2,3	-10,0	-8,3	-4,2	-8,4	12,5	-3,3	8,2	TOTAL

1/ Cifras preliminares

Fuente: Empresas Industriales

Elaboración: BCRP, Sucursal Arequipa. Departamento de Estudios Económicos.



ANEXO 6

**AREQUIPA: EXPORTACIONES POR TIPO DE PRODUCTO 1/
(Valor FOB - Millones de US\$)**

DESCRIPCIÓN	2018										2019			DESCRIPCIÓN
	MAR	ABR	MAY	JUN	JUL	AGO	SET	OCT	NOV	DIC	ENE	FEB	MAR	
PRODUCTOS TRADICIONALES	485,1	375,7	408,2	468,7	355,0	392,8	402,9	308,1	415,6	407,7	311,6	386,6	420,0	PRODUCTOS TRADICIONALES
Agropecuario	0,7	0,8	0,5	1,0	0,1	0,3	0,6	0,5	0,4	0,3	0,5	0,4	0,7	Agropecuario
Pesquero	9,3	4,4	0,5	0,4	0,0	6,7	8,6	3,7	0,6	0,6	0,2	0,0	5,9	Pesquero
Minero	475,1	370,6	407,2	467,3	354,9	385,8	393,7	303,9	414,5	406,7	310,9	386,2	413,4	Minero
Petróleo y Derivados	0,0	0,0	0,0	0,0	0,0	0,0	0,0	0,0	0,0	0,0	0,0	0,0	0,0	Petróleo y Derivados
PRODUCTOS NO TRADICIONALES	45,8	40,6	47,1	40,8	35,8	49,9	35,7	39,6	37,8	39,8	43,8	32,5	34,6	PRODUCTOS NO TRADICIONALES
Agropecuario	12,9	11,2	10,1	10,1	8,5	15,1	11,2	7,5	10,9	15,8	13,9	9,7	8,0	Agropecuario
Textiles	18,9	18,6	27,6	20,5	19,3	24,0	15,3	19,4	14,3	12,8	20,2	14,6	17,2	Textiles
Pesquero	1,6	0,8	1,3	1,5	0,8	0,5	0,7	0,9	0,7	0,1	0,3	0,7	1,1	Pesquero
Mineral no Metálico	3,0	2,3	2,0	2,4	1,8	2,1	2,5	2,3	2,2	2,2	1,7	1,3	1,1	Mineral no Metálico
Siderúrgico	1,4	0,8	1,0	1,0	0,5	1,3	0,5	2,4	2,2	2,8	2,3	1,9	2,1	Siderurgico
Metal Mecánico	2,3	0,6	0,2	0,4	0,7	0,5	0,4	0,5	0,9	0,9	1,1	0,8	0,4	Metal Mecánico
Químico	5,4	6,1	4,7	4,6	3,9	6,2	4,9	6,3	6,2	4,8	4,2	3,5	4,6	Químico
Maderas y Papel	0,0	0,1	0,1	0,1	0,0	0,0	0,0	0,0	0,0	0,0	0,0	0,0	0,0	Maderas y Papel
Diversos	0,3	0,2	0,2	0,1	0,2	0,2	0,2	0,3	0,4	0,4	0,1	0,1	0,1	Diversos
TOTAL	530,9	416,3	455,3	509,5	390,7	442,7	438,6	347,6	453,3	447,5	355,4	419,1	454,6	TOTAL

1/ Cifras preliminares

Fuente: SUNAT.

Elaboración: BCRP - Sucursal Arequipa. Departamento de Estudios Económicos.

ANEXO 7

AREQUIPA: ESTRUCTURA DE EXPORTACIONES POR PRINCIPALES PAÍSES DE DESTINO
ENERO - MARZO
(Valor FOB - Millones de US\$)

País	Principales Productos	% del Total	Valor FOB acumulado	Estructura % por país
RP China		41,8	513,3	100,0%
	Minerales de cobre y sus concentrados		431,0	84,0%
	Minerales de plata y sus concentrados		28,2	5,5%
	Minerales de plomo y sus concentrados		22,5	4,4%
	Cátodos de cobre refinado		13,8	2,7%
	Pelo fino de alpaca o llama		7,7	1,5%
	Harina de pescado o de crustáceos		4,9	0,9%
	Acido Ortoborico		1,8	0,4%
	Otros		3,4	0,7%
Japón		13,8	169,5	100,0%
	Minerales de cobre y sus concentrados		160,5	94,7%
	Minerales de plata y sus concentrados		7,2	4,3%
	Hígados, huevas y lechas		0,8	0,5%
	Pelo fino de alpaca o llama		0,7	0,4%
	Hilados de Pelo Fino		0,2	0,1%
	Otros		0,1	0,1%
India		9,9	122,2	100,0%
	Oro en las demás formas en bruto		121,5	99,4%
	Los demás desperdicios y desechos de fundición		0,3	0,3%
	Acido Ortoborico		0,2	0,1%
	Plata en bruto Aleada		0,1	0,1%
	Los demás productos curtientes orgánicos sintéticos		0,0	0,0%
Estados Unidos		9,5	116,3	100,0%
	Minerales de molibdeno y sus concentrados		91,3	78,5%
	Cátodos de cobre refinado		6,5	5,6%
	Uvas frescas		4,2	3,6%
	Otros		14,3	12,3%
Suiza		5,4	66,2	100,0%
	Oro en las demás formas en bruto		66,1	99,8%
	Hilados de lana o pelo fino		0,1	0,1%
	Otros		0,1	0,1%
Emiratos Árabes		4,6	56,0	100,0%
	Oro en las demás formas en bruto		55,9	99,7%
	Nueces del Brasil sin cascara		0,1	0,1%
	Otros		0,1	0,2%
Otros		15,1	185,5	
TOTAL		100,0	1 229,2	

Fuente: SUNAT

Elaboración: BCRP - Sucursal Arequipa. Departamento de Estudios Económicos.



ANEXO 8

AREQUIPA: ESTRUCTURA DE EXPORTACIONES POR PRINCIPALES PRODUCTOS
ENERO - MARZO
(Valor FOB - Millones de US\$)

Producto	% del Total	Valor FOB acumulado	Estructura % por país
Minerales de Cobre y sus concentrados	51,9	638,0	100,0%
RP China		431,0	67,6%
Japón		160,5	25,2%
España		31,7	5,0%
Bulgaria		14,3	2,2%
Otros		0,6	0,1%
Oro en las demás formas en bruto	21,7	267,1	100,0%
India		121,5	45,5%
Suiza		66,1	24,8%
Emiratos Arabes		55,9	20,9%
Canadá		18,4	6,9%
Italia		3,6	1,4%
Estados Unidos		1,0	0,4%
Otros		0,6	0,2%
Minerales de molibdeno y sus concentrados	7,4	91,3	100,0%
Estados Unidos		91,3	100,0%
Minerales de plata y sus concentrados	4,5	55,4	100,0%
RP China		28,2	50,9%
Corea del Sur		7,4	13,4%
Japón		7,2	13,0%
Canadá		7,1	12,9%
Alemania		4,0	7,2%
Otros		1,5	2,6%
Cátodos de cobre refinado	2,4	29,6	100,0%
RP China		13,8	46,7%
Corea del Sur		9,3	31,5%
Otros		6,5	21,9%
Minerales de Plomo y sus concentrados	2,3	27,8	100,0%
RP China		22,5	81,0%
Corea del Sur		5,3	19,0%
Pelo fino de alpaca o llama	2,1	26,0	100,0%
Italia		14,9	57,3%
RP China		7,7	29,5%
Otros		3,4	13,2%
Granada fresca	0,6	6,9	100,0%
Países Bajos		6,3	92,4%
Rusia		0,2	3,0%
Otros		0,3	4,6%
Otros	7,1	87,1	
TOTAL	100,0	1 229,2	

Fuente: SUNAT

Elaboración: BCRP - Sucursal Arequipa. Departamento de Estudios Económicos.

ANEXO 9

**AREQUIPA: IMPORTACIONES POR EL PUERTO DE MATARANI 1/
(Valor FOB - Millones de US\$)**

DESCRIPCIÓN	2018										2019			DESCRIPCIÓN
	MAR	ABR	MAY	JUN	JUL	AGO	SET	OCT	NOV	DIC	ENE	FEB	MAR	
I. BIENES DE CONSUMO	1,6	2,0	0,8	1,2	2,5	1,5	1,4	1,6	1,1	1,5	1,5	2,1	2,4	I. BIENES DE CONSUMO
Bienes de Consumo no Duradero	1,2	1,2	0,4	0,5	1,8	1,0	0,8	1,1	0,8	1,2	1,1	1,8	1,5	Bienes de Consumo no Duradero
Bienes de Consumo Duradero	0,4	0,7	0,4	0,7	0,7	0,4	0,5	0,5	0,3	0,3	0,4	0,3	0,9	Bienes de Consumo Duradero
II. INSUMOS	99,2	108,7	93,2	80,1	90,1	77,5	88,6	133,2	62,9	52,7	83,1	64,2	66,4	II. INSUMOS
Combustibles, Lubricantes y Conexos	55,4	60,0	69,5	40,1	54,3	40,9	58,6	95,1	28,7	22,9	50,2	35,5	39,1	Combustibles, Lubricantes y Conexos
Materias Primas para la Agricultura	8,1	0,6	0,7	2,3	10,5	6,7	6,8	2,0	4,0	5,1	4,2	3,7	5,5	Materias Primas para la Agricultura
Materias Primas para la Industria	35,7	48,1	23,1	37,7	25,3	29,8	23,2	36,1	30,3	24,7	28,7	25,0	21,8	Materias Primas para la Industria
III. BIENES DE CAPITAL Y MATERIALES DE CONSTRUCCIÓN	32,2	26,3	8,1	35,3	34,9	13,9	3,4	20,3	26,6	6,1	25,9	6,1	20,5	III. BIENES DE CAPITAL Y MATERIALES DE CONSTRUCCIÓN
Materiales de Construcción	1,5	2,7	4,5	1,7	1,9	4,4	0,8	5,5	3,7	1,4	3,7	1,1	1,9	Materiales de Construcción
Bienes de Capital para la Agricultura	0,0	0,0	0,0	0,1	0,0	0,0	0,0	0,1	0,0	0,0	0,0	0,0	1,0	Bienes de Capital para la Agricultura
Bienes de Capital para la Industria	28,3	9,1	3,5	32,4	8,0	6,2	2,1	11,5	15,0	1,8	20,9	4,5	4,8	Bienes de Capital para la Industria
Equipos de Transporte	2,4	14,5	0,1	1,1	25,0	3,2	0,4	3,3	7,9	2,8	1,3	0,6	12,8	Equipos de Transporte
TOTAL	133,0	137,0	102,1	116,6	127,5	92,8	93,4	155,1	90,7	60,4	110,4	72,4	89,4	TOTAL

Fuente: SUNAT

Elaboración: BCRP - Sucursal Arequipa. Departamento de Estudios Económicos.



ANEXO 10

AREQUIPA: ESTRUCTURA DE IMPORTACIONES POR PRINCIPALES PAÍSES DE DESTINO

ENERO - MARZO

(Valor FOB - Millones de US\$)

País	Principales Productos	% del Total	Valor FOB acumulado	Estructura % por país
Estados Unidos		57,6	156,7	100,0%
	Diesel 2		92,6	59,1%
	Máquinas cuya superestructura pueda girar 360°		18,1	11,5%
	Volquetes automotores		10,2	6,5%
	Sulfhidrato de sodio		6,0	3,8%
	Abonos, fosfato diatómico		4,5	2,9%
	Hulla bituminosa		3,9	2,5%
	Los demás azúcares de caña y sacarosa químicamente pura		3,6	2,3%
	Abonos, fosfato monoamónico		3,4	2,1%
	Las demás máquinas y aparatos para explantar (Autopropulsadas)		2,5	1,6%
	Otros		12,0	7,7%
España		9,4	25,5	100,0%
	Diesel B5, con un contenido de azufre <= 50 ppm		24,4	95,6%
	Otros		1,1	4,4%
Chile		8,3	22,6	100,0%
	Las demás barras, laminadas en caliente de los demás aceros		17,0	75,4%
	Las demás manufacturas de hierro o acero (Bolas para molinos)		3,2	14,1%
	Nitrato de amonio para uso minero (grado anfo)		0,8	3,6%
	Coque de petróleo sin calcinar		0,5	2,3%
	Los demás tornillos y pernos		0,3	1,5%
	Otros		0,7	3,1%
Singapur		5,5	15,1	100,0%
	Nitrato de amonio para uso minero (grado anfo)		5,0	33,3%
	Los demás abonos minerales o químicos nitrogenados.		4,9	32,7%
	Otros		5,1	34,0%
Uruguay		4,2	11,5	100,0%
	Maíz duro amarillo		8,2	71,3%
	Los demás trigos		3,3	28,7%
Republica Popular De China		2,2	6,1	100,0%
	Máquinas y aparatos para la avicultura		1,0	16,5%
	Las demás camionetas pick-up ensambladas		0,7	11,9%
	Los demás vidrios y sus manufacturas		0,4	7,2%
	Los demás perfiles de aleaciones de aluminio		0,3	5,7%
	Otros		3,6	58,7%
Reino Unido		1,6	4,2	100,0%
	Maíz duro amarillo		3,2	75,6%
	Otros		1,0	24,4%
Mexico		1,3	3,5	100,0%
	Barras de hierro o acero sin alear		2,1	59,0%
	Acido sulfúrico		1,0	29,2%
	Demás productos laminados planos de hierro o de acero sin alear		0,1	4,3%
	Otros		0,3	7,5%
Otros		9,9	27,1	
TOTAL		100,0	272,2	

Fuente: SUNAT

Elaboración: BCRP - Sucursal Arequipa. Departamento de Estudios Económicos.



ANEXO 11

AREQUIPA: ESTRUCTURA DE IMPORTACIONES POR PRINCIPALES PRODUCTOS
ENERO - MARZO
 (Valor FOB - Millones de US\$)

Producto	% del Total	Valor FOB acumulado	Estructura % por país
Diesel 2	34,0	92,6	100,0%
Estados Unidos		92,6	100,0%
Diesel B5	9,0	24,4	100%
España		24,4	100,0%
Máquinas cuya superestructura pueda girar 360°	6,7	18,2	100%
Estados Unidos		18,1	99,2%
Otros		0,1	0,8%
Las demás barras, laminadas en caliente de los demás aceros	6,3	17,0	100%
Chile		17,0	100,0%
Maíz duro amarillo	4,7	12,7	100%
Uruguay		8,2	64,5%
Otros		4,5	35,5%
Volquetes automotores	4,6	12,5	100%
Estados Unidos		10,2	81,5%
Hulla bituminosa	2,8	7,7	100%
Estados Unidos		3,9	50,5%
Singapur		3,8	49,5%
Los demás abonos minerales o químicos nitrogenados.	2,3	6,3	100%
Singapur		4,9	78,5%
Otros		1,4	21,5%
Nitrato de amonio para uso minero (grado anfo)	2,3	6,1	100%
Singapur		5,0	81,8%
Chile		0,8	13,3%
Otros		0,3	4,8%
Otros	27,4	74,7	
TOTAL	100,0	272,2	

Fuente: SUNAT

Elaboración: BCRP - Sucursal Arequipa. Departamento de Estudios Económicos.



ANEXO 12

AREQUIPA: INGRESOS RECAUDADOS POR EL GOBIERNO CENTRAL
(Millones de soles)

	2018										2019			
	MAR	ABR	MAY	JUN	JUL	AGO	SET	OCT	NOV	DIC	ENE	FEB	MAR	
I. INGRESOS TRIBUTARIOS	343	852	315	287	283	382	359	266	338	549	311	278	312	I. INGRESOS TRIBUTARIOS
1. Impuesto a los Ingresos	107	634	95	77	88	96	139	92	99	178	96	85	122	1. Impuesto a los ingresos
- Personas Naturales	25	85	39	22	23	34	75	26	41	31	33	30	28	- Personas Naturales
- Personas Jurídicas	51	67	49	53	64	60	61	64	56	84	63	54	57	- Personas Jurídicas
- Regularizaciones	30	481	6	2	2	1	2	2	2	63	0	0	38	- Regularizaciones
2. Impuesto a la Importación	1	0	0	0	0	0	0	2	0	1	0	0	0	2. Impuesto a la importación
3. Impuesto General a las Ventas	152	148	145	152	150	158	158	138	170	165	159	136	136	3. Impuesto general a las ventas
- Operaciones Internas	70	74	78	69	74	79	88	85	82	83	85	86	75	- Operaciones Internas
- Operaciones Externas	82	75	67	82	76	79	70	53	89	83	74	50	61	- Operaciones Externas
4. Impuesto Selectivo al Consumo	33	33	31	50	33	45	53	23	52	43	46	35	44	4. Impuesto selectivo al consumo
5. Otros Ingresos Tributarios	51	36	45	8	10	83	9	10	16	16	9	22	9	5. Otros ingresos tributarios
II. INGR. NO TRIBUTARIOS	2	0	4	3	3	2	4	4	7	4	5	3	3	II. INGR. NO TRIBUTARIOS
INGRESOS CORRIENTES (I+II)	345	853	319	290	286	384	364	269	345	553	316	281	315	INGRESOS CORRIENTES (I+II)

Fuente: SUNAT.

Elaboración: BCRP, Sucursal Arequipa. Departamento de Estudios Económicos.

ANEXO 13

AREQUIPA: EJECUCIÓN DE GASTOS DEL GOBIERNO NACIONAL 3/
(Millones de soles)

	2018										2019			
	MAR	ABR	MAY	JUN	JUL	AGO	SET	OCT	NOV	DIC	ENE	FEB	MAR	
GASTOS NO FINANCIEROS	135	162	148	140	185	133	142	148	140	303	123	172	150	GASTOS NO FINANCIEROS
A. GASTOS CORRIENTES	110	134	127	118	169	118	120	114	111	188	106	152	124	A. GASTOS CORRIENTES
1. Remuneraciones	61	59	58	57	59	52	53	51	51	63	59	60	60	1. Remuneraciones
2. Bienes y servicios	19	22	37	25	33	27	22	26	27	63	17	18	32	2. Bienes y servicios
3. Transferencias 1/	29	54	32	35	77	39	46	38	33	63	30	73	33	3. Transferencias 1/
B. GASTOS DE CAPITAL	25	28	21	22	16	15	22	34	29	116	18	20	26	B. GASTOS DE CAPITAL
1. Formación bruta de capital	25	28	21	19	16	15	20	34	29	104	18	20	26	1. Formación bruta de capital
2. Otros gastos de capital 2/	0	0	0	3	0	0	2	0	0	12	0	0	0	2. Otros gastos de capital 2/

1/ Incluye el pago de pensiones, donaciones, transferencias y otros gastos corrientes.

2/ Incluye donaciones y transferencias.

3/ Información actualizada al 31 de marzo de 2019

Fuente: MEF

Elaboración: BCRP, Sucursal Arequipa. Departamento de Estudios Económicos.

ANEXO 14

AREQUIPA: EJECUCIÓN DE GASTOS DEL GOBIERNO REGIONAL 3/
(Millones de soles)

	2018										2019			
	MAR	ABR	MAY	JUN	JUL	AGO	SET	OCT	NOV	DIC	ENE	FEB	MAR	
GASTOS NO FINANCIEROS	138	138	145	132	181	162	140	169	189	328	98	131	141	GASTOS NO FINANCIEROS
A. GASTOS CORRIENTES	93	97	99	100	150	99	102	110	109	180	96	92	100	A. GASTOS CORRIENTES
1. Remuneraciones	66	67	67	67	73	67	66	68	69	102	71	69	68	1. Remuneraciones
2. Bienes y servicios	12	15	16	16	22	17	18	21	23	50	6	8	12	2. Bienes y servicios
3. Transferencias 1/	15	15	16	17	55	16	18	20	17	28	18	15	20	3. Transferencias 1/
B. GASTOS DE CAPITAL	45	41	45	32	30	63	39	59	80	148	2	39	41	B. GASTOS DE CAPITAL
1. Formación bruta de capital	45	41	25	26	30	60	39	59	80	146	2	39	41	1. Formación bruta de capital
2. Otros gastos de capital 2/	0	0	20	6	0	3	0	0	0	2	0	0	0	2. Otros gastos de capital 2/

1/ Incluye el pago de pensiones, donaciones, transferencias y otros gastos corrientes.

2/ Incluye donaciones y transferencias.

3/ Información actualizada al 31 de marzo de 2019.

Fuente: MEF

Elaboración: BCRP, Sucursal Arequipa. Departamento de Estudios Económicos.

ANEXO 15

**AREQUIPA: EJECUCIÓN DE GASTOS DE LOS GOBIERNOS LOCALES 3/
(Millones de soles)**

	2018										2019			
	MAR	ABR	MAY	JUN	JUL	AGO	SET	OCT	NOV	DIC	ENE	FEB	MAR	
GASTOS NO FINANCIEROS	100	95	107	108	125	121	136	144	154	329	26	77	88	GASTOS NO FINANCIEROS
A. GASTOS CORRIENTES	47	44	48	43	54	44	43	46	47	91	21	35	44	A. GASTOS CORRIENTES
1. Remuneraciones	14	13	15	13	21	12	13	13	15	26	16	15	15	1. Remuneraciones
2. Bienes y servicios	30	28	29	27	28	28	27	29	28	60	4	16	25	2. Bienes y servicios
3. Transferencias 1/	4	4	3	3	4	4	3	3	4	6	1	3	4	3. Transferencias 1/
B. GASTOS DE CAPITAL	53	51	59	65	71	77	94	98	107	238	5	42	43	B. GASTOS DE CAPITAL
1. Formación bruta de capital	52	50	57	58	74	74	94	96	107	238	5	42	43	1. Formación bruta de capital
2. Otros gastos de capital 2/	1	1	2	7	-3	3	0	1	0	0	0	0	0	2. Otros gastos de capital 2/

1/ Incluye el pago de pensiones, donaciones, transferencias y otros gastos corrientes.

2/ Incluye donaciones y transferencias.

3/ Información actualizada al 31 de marzo de 2019

Fuente: MEF

Elaboración: BCRP, Sucursal Arequipa. Departamento de Estudios Económicos.



ANEXO 16

AREQUIPA: CRÉDITOS
(Saldo en millones de soles)

ENTIDADES FINANCIERAS	2018										2019			
	MAR	ABR	MAY	JUN	JUL	AGO	SET	OCT	NOV	DIC	ENE	FEB	MAR	
I. BANCO DE LA NACION	264	267	269	269	271	273	274	276	277	278	279	280	280	I. BANCO DE LA NACION
II. AGROBANCO	28	26	24	23	22	22	21	20	19	19	18	21	21	II. AGROBANCO
III. BANCA MULTIPLE	6819	6865	6862	6946	6849	6838	6892	6954	7076	7176	7167	7196	7208	III. BANCA MULTIPLE
IV. INST. NO BANCARIAS	3576	3600	3624	3638	3655	3667	3698	3761	3809	3860	3863	3878	3931	IV. INST. NO BANCARIAS
Empresas Financieras	1098	1107	1117	1120	1140	1152	1164	1186	1208	12111	1207	1212	1222	Empresas Financieras
Cajas Municipales	2381	2396	2413	2426	2424	2423	2442	2482	2506	2553	2561	2571	2580	Cajas Municipales
Cajas Rurales	83	83	80	78	77	77	77	78	80	79	79	78	112	Cajas Rurales
Edpymes	13	13	14	14	14	15	15	15	16	16	16	17	17	Edpymes
TOTAL (I+II+III+IV)	10687	10758	10778	10877	10797	10799	10884	11010	11181	11332	11328	11375	11439	TOTAL (I+II+III)
En M/N	9241	9292	9302	9332	9339	9358	9480	9571	9748	9873	9911	9980	10010	En M/N
En M/E	1446	1466	1477	1545	1458	1442	1404	1439	1433	1459	1417	1395	1429	En M/E

Fuente: SBS y AFP.

Elaboración: BCRP, Sucursal Arequipa. Departamento de Estudios Económicos.

ANEXO 17

AREQUIPA: DEPÓSITOS
(Saldo en millones de soles)

ENTIDADES	2018										2019			
	MAR	ABR	MAY	JUN	JUL	AGO	SET	OCT	NOV	DIC	ENE	FEB	MAR	
I. BANCO DE LA NACION	613	612	620	628	653	664	668	665	665	668	654	651	659	I. BANCO DE LA NACION
II. BANCA MULTIPLE	5359	5105	5287	5185	5344	5404	5587	5600	5724	6104	5741	5771	5870	II. BANCA MULTIPLE
III. INST. NO BANCARIAS	3145	3238	3269	3231	3350	3358	3415	3486	3524	3639	3640	3690	3699	III. INST. NO BANCARIAS
Empresas Financieras	347	359	371	366	382	391	417	432	437	444	450	458	456	Empresas Financieras
Cajas Municipales	2746	2828	2846	2813	2914	2914	2946	3001	3032	3142	3135	3180	3189	Cajas Municipales
Cajas Rurales	51	50	53	52	54	54	52	53	55	54	55	53	53	Cajas Rurales
TOTAL (I+II+III)	9117	8954	9176	9045	9347	9426	9670	9752	9914	10411	10035	10113	10228	TOTAL (I+II+III)
En M/N	6899	6726	6930	6721	7046	7127	7345	7435	7540	7940	7704	7771	7885	En M/N
En M/E	2217	2228	2246	2324	2301	2299	2326	2317	2374	2471	2331	2342	2343	En M/E

Fuente: SBS y AFP.

Elaboración: BCRP, Sucursal Arequipa. Departamento de Estudios Económicos.

