

**BANCO CENTRAL DE RESERVA DEL PERU**

**SUCURSAL AREQUIPA**



**AREQUIPA: Síntesis de Actividad Económica**

**Febrero 2019<sup>1</sup>**

**Departamento de Estudios Económicos**

---

<sup>1</sup> En el presente informe participaron Lizzie Jugo, Nilda Cabrera, Alberto Carrasco y Angel Frisancho.

## ÍNDICE

	<i>Página</i>
<b>RESUMEN EJECUTIVO .....</b>	<b>3</b>
<b>I. ACTIVIDAD PRODUCTIVA.....</b>	<b>5</b>
1. Actividad primaria .....	5
1.1 Sector agropecuario .....	5
1.2 Sector pesca.....	7
1.3 Sector minería .....	8
2. Otros indicadores sectoriales .....	9
2.1 Sector manufactura .....	9
2.2 Sector construcción .....	10
2.3 Arribos a los establecimientos de hospedaje.....	11
<b>II. SECTOR EXTERNO .....</b>	<b>12</b>
1. Exportaciones .....	12
<b>III. CRÉDITO Y DEPÓSITOS .....</b>	<b>13</b>
1. Crédito .....	13
2. Depósitos .....	15
<b>IV. EJECUCIÓN DEL PRESUPUESTO DE GASTOS DEL GOBIERNO GENERAL .....</b>	<b>16</b>
1. Ejecución del gasto corriente no financiero.....	16
2. Ejecución del gasto de Capital .....	17
<b>V. ANEXOS.....</b>	<b>20</b>

## RESUMEN EJECUTIVO

---

### Principales hechos de importancia

- En febrero, los sectores primarios registraron resultados positivos. Los sectores **agropecuario** y **minero** se expandieron 1,1 por ciento y 5,8 por ciento en términos interanuales, respectivamente; mientras que el sector **pesca** creció 38,5 por ciento.
- Los otros **indicadores económicos** registraron resultados mixtos. Entre los sectores que reportaron un dinamismo positivo se registra a las **exportaciones** (22,0 por ciento), **inversión pública** (32,7 por ciento), y el sector financiero, con el crecimiento de los **créditos** (7,0 por ciento) y **depósitos** (13,1 por ciento). En contraste, decrecieron los sectores **manufactura** y **construcción** en 3,3 por ciento y 4,6 por ciento, respectivamente.

### Actividad primaria

- El **sector agropecuario** reportó un ligero crecimiento de 1,1 por ciento en el periodo interanual, debido a la mayor producción del subsector pecuario (6,2 por ciento), impulsado por la producción avícola. Este resultado fue atenuado parcialmente por la menor producción del subsector agrícola (-3,0 por ciento), por menores áreas cosechadas de productos orientados al mercado externo y agroindustria (-28,7 por ciento). Entre enero y febrero, el resultado fue nulo, con una contracción del sector agrícola (-4,4 por ciento) contrarrestada por el crecimiento del subsector pecuario (5,2 por ciento).
- El **sector pesca** registró un crecimiento de 38,5 por ciento en el periodo interanual, debido a la mayor captura de anchoveta para el consumo humano indirecto (69,2 por ciento). Entre enero y febrero, el sector pesquero registró una fuerte expansión de 231,2 por ciento, por mayor presencia de anchoveta para el consumo industrial (451,5 por ciento).
- El **sector minería** creció 5,8 por ciento en el periodo interanual, explicado por la mayor producción de concentrado de cobre (8,6 por ciento) y molibdeno (37,9 por ciento) y, en menor medida, por la producción de zinc (9,0 por ciento) y plomo (16,0 por ciento). Entre enero y febrero, el sector creció 5,6 por ciento, impulsado por la mayor producción cuprífera (9,9 por ciento) y molibdeno (26,0 por ciento), principalmente.

### Otros indicadores de actividad económica

- El **sector manufactura** decreció 3,3 por ciento en el periodo interanual, debido a la menor producción del subsector fabril no primario (-5,5 por ciento), asociada a la menor fabricación de cemento (-8,7 por ciento), cerveza y malta (-12,2 por ciento); entre otros. Este resultado fue contrarrestado parcialmente por la mayor producción del subsector fabril primario (9,6 por ciento), por la mayor producción cuprífera (26,7 por ciento). Entre enero y febrero el sector fabril creció 4,8 por ciento.
- Los **despachos de cemento**, orientados al mercado nacional, decrecieron 4,6 por ciento en el periodo interanual, alcanzando una producción de 162 194 toneladas métricas.
- El **arribo de turistas** en diciembre 2018, alcanzó 139 849 visitantes, lo que representó una caída de 12,4 por ciento en el periodo interanual, explicada por la menor afluencia de turistas nacionales (-16,1 por ciento) y contrarrestada parcialmente por el mayor flujo de turistas extranjeros (17,4 por ciento). Al finalizar el año, el arribo de turistas creció 35,1 por ciento con respecto al mismo periodo del año anterior

- Las **exportaciones** regionales se expandieron 22,0 por ciento en el periodo interanual, debido a la mayor demanda externa por productos tradicionales (26,1 por ciento), impulsado por los envíos mineros (26,3 por ciento). En el periodo acumulado, las exportaciones crecieron ligeramente 0,4 por ciento, ante los mayores embarques de productos tradicionales (0,8 por ciento).
- En el mes de enero, los **créditos** registraron una expansión de 7,0 por ciento respecto al comparativo del mismo mes del año anterior, ante las mayores colocaciones en moneda nacional, orientadas al sector empresarial (3,4 por ciento) y a personas (12,7 por ciento), tanto por la mayor demanda por créditos de consumo (12,3 por ciento) como hipotecarios (13,4 por ciento). En tanto que, los **depósitos** alcanzaron una expansión de 13,1 por ciento, impulsado por los depósitos de ahorro (15,8 por ciento) y depósitos a plazo (13,3 por ciento).
- La **inversión pública**, alcanzó S/ 101,0 millones, registrando un incremento de 32,7 por ciento frente al mismo mes del año anterior, impulsado por la mayor ejecución del Gobierno regional (283,9 por ciento). Entre enero y febrero, la inversión pública acumuló S/ 126,0 millones, lo que significó un incremento real de 5,3 por ciento.

**CUADRO N° 1**  
**OTROS INDICADORES DE ACTIVIDAD ECONÓMICA**  
(Variación % respecto a similar mes del año anterior)

		Sep.18	Oct.18	Nov.18	Dic.18	Ene.19	Feb.19
Producción industrial 1/	↓	-10,0	↓ -8,3	↓ -4,2	↓ -8,4	↑ 12,5	↓ -3,3
Despachos de cemento	↓	-0,2	↓ -5,3	↑ 0,7	↓ -9,7	↓ -1,8	↓ -4,6
Arribos a establecimientos de hospedaje	↑	9,4	↑ 86,9	↓ -2,6	↓ -12,4	-	-
Exportaciones	↓	-5,6	↓ -9,7	↑ 9,6	↑ 6,1	↓ -16,9	↑ 22,0
Crédito total 2/	↑	4,1	↑ 5,8	↑ 6,7	↑ 7,0	↑ 7,0	-
Depósitos2/	↑	14,5	↑ 14,4	↑ 16,4	↑ 19,0	↑ 13,1	-
Inversión Pública 1/	↓	-19,1	↑ 28,5	↑ 36,3	↑ 41,5	↓ -42,8	↑ 32,7

1/ En términos reales

2/ En términos nominales

Fuente: BCRP – Sucursal Arequipa, SBS, SUNAT, MTPE y MEF.

## I. ACTIVIDAD PRODUCTIVA

### 1. Actividad primaria

#### 1.1 Sector agropecuario

- En febrero, en el sector agropecuario se generó un ligero incremento de 1,1 por ciento, como consecuencia de una mejora en el subsector pecuario (6,2 por ciento), en cambio el subsector agrícola reportó una contracción (-3,0 por ciento) que se explica por la reducción en el rendimiento de los cultivos orientados hacia el mercado externo y agroindustria, contrarrestado parcialmente por el crecimiento de los cultivos orientados al mercado interno. Entre enero y febrero, el resultado fue nulo, con una contracción del sector agrícola (-4,4 por ciento) contrarrestada por el crecimiento del subsector pecuario (5,2 por ciento).

**CUADRO N° 2**  
**SECTOR AGROPECUARIO 1/**  
(Miles de toneladas)

Subsectores	Estructura Porcentual 2017 2/	Febrero			Enero - Febrero				
		2018	2019	Var.%	Contribución al crecimiento 3/	2018	2019	Var.%	Contribución al crecimiento 3/
<b>SECTOR AGRÍCOLA</b>	<b>59,9</b>			<b>-3,0</b>	<b>-1,7</b>			<b>-4,4</b>	<b>-2,4</b>
<b>Orientada al mercado externo y agroindustria 2/</b>	<b>8,9</b>			<b>-28,7</b>	<b>-6,7</b>			<b>-28,8</b>	<b>-6,4</b>
Alcachofa	3,3	5,9	4,5	-23,7	-1,2	11,6	8,5	-26,7	-1,3
Ají Paprika	1,3	0,0	0,2	5/	-	0,0	0,7	-	-
Olivo	0,3	0,0	0,0	-	-	0,0	0,0	-	-
Orégano	1,0	0,3	0,5	73,9	0,5	0,5	0,5	-2,7	0,0
Palta	0,8	2,0	0,1	-93,7	-1,2	3,0	0,2	-94,6	-0,9
Quinua	0,2	0,1	0,5	343,9	0,3	0,4	1,5	262,6	0,4
Vid	1,7	7,5	3,7	-50,1	-3,0	13,8	6,6	-51,9	-2,8
<b>Orientada al mercado interno 2/</b>	<b>51,0</b>			<b>4,9</b>	<b>3,8</b>			<b>2,6</b>	<b>2,0</b>
Ajo	3,1	1,7	0,6	-66,2	-0,7	4,4	2,5	-43,8	-0,6
Alfalfa	12,2	224,2	240,6	7,3	1,1	444,4	480,2	8,1	1,2
Arroz	9,4	4,8	9,1	87,8	1,9	4,8	9,1	87,8	1,0
Arveja grano verde	0,4	1,3	1,2	-5,4	0,0	2,5	2,6	3,2	0,0
Cebolla	10,0	27,2	28,1	3,6	0,3	65,7	61,1	-7,0	-0,7
Frijol grano seco	0,4	0,1	0,1	-47,0	-0,1	0,2	0,1	-29,9	0,0
Maíz chala	3,4	69,9	65,8	-5,9	-0,2	135,4	145,2	7,3	0,3
Maíz choclo	0,8	0,2	0,1	-50,2	0,0	0,3	0,2	-47,5	0,0
Maíz amiláceo	0,3	0,0	0,0	133,3	0,0	0,0	0,0	133,3	0,0
Papa	6,2	15,9	15,2	-4,2	-0,2	31,2	32,8	4,9	0,2
Tomate	1,2	3,3	2,9	-13,8	-0,2	6,6	6,2	-6,7	-0,1
Trigo	0,3	0,0	0,0	-	-	0,0	0,0	-	-
Zanahoria	0,9	6,2	9,0	46,3	0,5	16,1	21,0	30,3	0,4
Zapallo	0,6	9,0	7,1	-20,6	-0,4	16,5	13,1	-21,1	-0,4
<b>SECTOR PECUARIO</b>	<b>40,1</b>			<b>6,2</b>	<b>2,7</b>			<b>5,2</b>	<b>2,4</b>
Carne de ave 4/	23,5	11,6	12,4	7,1	1,7	24,5	25,9	5,5	1,4
Carne de ovino 4/	0,3	0,2	0,2	-0,6	0,0	0,4	0,4	-0,8	0,0
Carne de porcino 4/	1,6	1,0	1,0	0,8	0,0	2,0	2,0	0,8	0,0
Carne de vacuno 4/	1,0	0,4	0,4	1,8	0,0	0,9	0,9	1,2	0,0
Fibra Alpaca	0,2	0,1	0,1	-4,9	0,0	0,1	0,1	-1,3	0,0
Huevos	1,4	1,2	1,5	23,2	0,5	2,3	2,8	21,9	0,4
Leche	11,9	28,9	30,0	3,8	0,5	59,7	61,9	3,7	0,5
<b>SECTOR AGROPECUARIO</b>	<b>100,0</b>			<b>1,1</b>	<b>1,1</b>			<b>0,0</b>	<b>0,0</b>

1/ Cifras preliminares.

2/ A precios de 2007.

3/ En base a la estructura de similar periodo de 2018.

4/ Peso Neto.

5/ Variación mayor a 1000 por ciento.

Fuente: Ministerio de Agricultura y Riego y Gerencia Regional de Agricultura y Riego - Arequipa.

Elaboración: BCRP - Sucursal Arequipa. Departamento de Estudios Económicos.

- La variación negativa que presenta la actividad agrícola está influida por la reducción en el rendimiento de los cultivos orientados hacia el mercado externo y agroindustria (-28,7 por ciento), principalmente la disminución de la vid (-50,1 por ciento), alcachofa (-23,7 por ciento) y palta (-93,7 por ciento). En cuanto a los cultivos orientados al mercado interno se observó un crecimiento que obedece principalmente a las mayores áreas cosechadas de arroz (87,8 por ciento), alfalfa (7,3 por ciento), zanahoria (46,3 por ciento) y cebolla (3,6 por ciento). En el

acumulado, el resultado es similar, con una contracción del sector agrícola (-4,4 por ciento) debido básicamente a la menor producción orientada al mercado externo (-28,8 por ciento).

- El **subsector pecuario**, en febrero, presentó una variación positiva de 6,2 por ciento en contraste al mismo mes del año anterior. Este resultado está impulsado por la mayor producción de carne de aves (7,1 por ciento), huevo (23,2) y leche (3,8 por ciento); en menor medida contribuyeron al crecimiento de dicho subsector el incremento en la producción de carne de porcino (0,8 por ciento) y carne de vacuno (1,8 por ciento). Por el contrario los productos que registraron variaciones negativas fueron la carne ovino (-0,6 por ciento) y la fibra de alpaca (-4,9 por ciento). En el acumulado, el subsector creció 5,2 por ciento, también explicado por la mayor producción avícola de carne (5,5 por ciento) y huevos (21,9 por ciento), además de la producción de leche (3,7 por ciento) dada la mayor disponibilidad de unidades para el ordeño.
- Respecto a las áreas sembradas en la presente **campana (2018/2019)**, entre agosto y febrero, se instalaron 52 519 hectáreas, lo que se tradujo en una disminución de 1,1 por ciento en contraste a la campaña anterior (2017/2018). Este resultado se ve influenciado por un decremento de las áreas sembradas de cultivos permanentes y semipermanentes (-9,5 por ciento), principalmente en las siembras de alcachofa (-43,0 por ciento), caña de azúcar (-81,5 por ciento) y palta (-42,3 por ciento). Este resultado negativo se repite en las áreas de cultivos transitorios (-0,2 por ciento), especialmente de áreas de siembras de arroz (-3,8 por ciento), ajo (-41,8 por ciento), cebolla (-6,1 por ciento) y, en menor grado, de tomate (-16,6 por ciento) y frijol grano seco (-30,6 por ciento), entre los principales cultivos.

**CUADRO N° 3**  
**SUPERFICIE SEMBRADA 1/**  
(En hectáreas)

	Campaña agrícola 2/		Variación	
	2017/2018	2018/2019	Absoluta	Porcentual
<b>Cultivos Transitorios</b>	<b>48 069</b>	<b>47 950</b>	<b>- 119</b>	<b>-0,2</b>
Ajo	763	444	-319	-41,8
Arroz	20 230	19 452	-778	-3,8
Arveja grano verde	718	839	121	16,9
Cebolla	4 105	3 853	-252	-6,1
Frijol grano seco	193	134	-59	-30,6
Haba grano verde	666	791	125	18,8
Maíz Amiláceo	2 305	2 287	-18	-0,8
Maiz chala	8 791	8 781	-10	-0,1
Maiz choclo	83	58	-25	-30,1
Papa	2 857	3 089	232	8,1
Quinua	369	968	599	162,3
Tomate	452	377	-75	-16,6
Zanahoria	961	1 145	184	19,1
Zapallo	794	778	-16	-2,0
Otros	4 782	4 954	172	3,6
<b>Cultivos Permanentes y Semipermanentes</b>	<b>5 048</b>	<b>4 569</b>	<b>-479</b>	<b>-9,5</b>
Alcachofa	2 086	1 189	-897	-43,
Alfalfa	2 259	2 752	493	21,8
Caña de azúcar	168	31	-137	-81,5
Olivo	0	43	43	-
Palta	78	45	-33	-42,3
Vid	11	94	83	754,5
Otros	446	415	-31	-7,0
<b>Total</b>	<b>53 117</b>	<b>52 519</b>	<b>- 598</b>	<b>-1,1</b>

1/ Cifras preliminares.

2/ De agosto a febrero.

Fuente: Gerencia Regional de Agricultura y Riego - Arequipa.

Elaboración: BCRP - Sucursal Arequipa. Departamento de Estudios Económicos.

## 1.2 Sector pesca

- En el mes de febrero, la **actividad pesquera** reportó una expansión de 38,5 por ciento respecto a similar mes del año anterior, debido a una mayor captura de anchoveta destinada al consumo indirecto (69,2 por ciento), para la elaboración de harina y aceite de pescado. En contraste, se registró una menor pesca de recursos hidrobiológicos dirigida al consumo humano directo (-45,6 por ciento), tanto en su línea de fresco (-46,4 por ciento) como de congelado (-38,0 por ciento).
- Entre enero y febrero, el resultado del sector pesca no fue distinto, creciendo 231,2 por ciento, ante la mayor extracción de anchoveta para el consumo industrial (451,5 por ciento). Por otro lado, decreció la captura de especies marinas para el consumo humano directo (-20,6 por ciento), tanto en su estado en fresco (22,0 por ciento) como de congelado (-0,8 por ciento); que atenuaron parcialmente el resultado final del sector.

**CUADRO N° 4**  
**SECTOR PESCA 1/**  
(En toneladas)

	Febrero			Enero - Febrero		
	2018	2019	Var.%	2018	2019	Var.%
<b>Consumo Humano Directo</b>	<b>1 315</b>	<b>715</b>	<b>-45,6</b>	<b>4 092</b>	<b>3 251</b>	<b>-20,6</b>
Fresco	1 197	642	-46,4	3 815	2 976	-22,0
Congelado	118	73	-38,0	278	275	-0,8
<b>Consumo Humano Indirecto</b>	<b>11 646</b>	<b>19 709</b>	<b>69,2</b>	<b>13 040</b>	<b>71 914</b>	<b>451,5</b>
<b>SECTOR PESCA 2/</b>			<b>38,5</b>			<b>231,2</b>

1/ Cifras preliminares.

Fuente: Gerencia de la Producción - Arequipa.

Elaboración: BCRP - Sucursal Arequipa. Departamento de Estudios Económicos.

- En febrero, el **precio promedio de la harina de pescado** fue equivalente a US\$ 1 466 por tonelada, lo que significó una contracción de 8,4 por ciento en el periodo interanual; en tanto que decreció 0,6 por ciento en el periodo mensual.

**GRÁFICO N° 1**  
**COTIZACIÓN INTERNACIONAL DE HARINA DE PESCADO**  
(Hamburgo - US\$/TM)

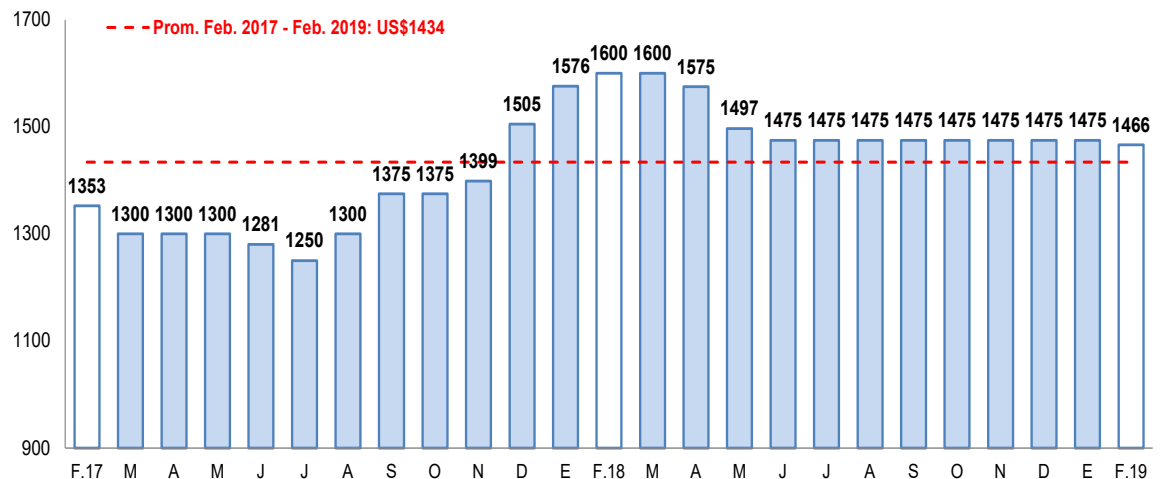

Fuente: Reuters y Bloomberg.

Elaboración: BCRP – Sucursal Arequipa. Departamento de Estudios Económicos.

### 1.3 Sector minería

- En el mes de febrero, **la actividad minera** creció 5,8 por ciento respecto a similar mes del año anterior, debido a la mayor producción de cobre (8,6 por ciento) y molibdeno (37,9 por ciento) obtenidos de los procesos de flotación y lixiviación en el caso del cobre, y de flotación en el caso del molibdeno, en la unidad minera Cerro Verde 1, 2,3 de la compañía Cerro Verde S.A.A, principalmente. Además coadyuvaron al resultado final del sector la mayor producción de plomo (16,0 por ciento) y zinc (9,0 por ciento). Por lo contrario, se registró menores niveles de producción de oro (-29,8 por ciento) y plata (-45,9 por ciento). En el mes, Arequipa se consolida como el primer productor de cobre y molibdeno a nivel nacional, con una participación de 20,2 por ciento y 62,3 por ciento, respectivamente; además se posiciona como el tercer productor aurífero a nivel nacional al contribuir con el 13,3 por ciento de la producción total.
- Entre enero y febrero, la actividad minera se expandió 5,6 por ciento, sustentado principalmente por la mayor extracción de cobre (9,9 por ciento) y molibdeno (26,0 por ciento), procedentes de la unidad cerro verde 1,2,3 de la compañía Cerro Verde S.A.A; y, en menor medida, por la mayor producción de plomo (12,0 por ciento) y zinc (3,3 por ciento). En contraste, se registró menores volúmenes de producción de oro (-29,2 por ciento) y plata (-38,7 por ciento), que atenuaron parcialmente el resultado final del sector. En lo que va del año, Arequipa sigue liderando la producción del metal rojo y molibdeno, con el 21,1 y 61,8 por ciento de participación respectivamente; mientras que ocupa la tercera posición de la producción de oro a nivel nacional, con una participación de 13,7 por ciento, por debajo de las regiones de Cajamarca y la libertad.
- En el periodo acumulado, la inversión minera regional alcanzó la suma de US\$ 54,9 millones, lo que significó una contracción de 14,4 por ciento, frente a similar periodo del año anterior, asociada principalmente a menores inversiones realizada por las mineras Cerro Verde S.A.A (-14,8 por ciento), en equipamiento minero e infraestructura. A pesar de estos resultados, la región mantiene la cuarta posición como las mayores inversiones mineras a nivel nacional, con el 7,5 por ciento de participación, por debajo de las regiones de Ica (19,9 por ciento), Moquegua (16,8 por ciento) y Junín (11,2 por ciento).

**CUADRO N° 5**  
**SECTOR MINERÍA 1/**  
(Variación % real respecto a similar periodo del año anterior)

Mineral	Estructura Porcentual 2017 2/	Febrero				Enero - Febrero			
		2018	2019	Var.%	Contribución al crecimiento 3/	2018	2019	Var.%	Contribución al crecimiento 3/
Cobre (TMF)	66,3	32 738	35 557	8,6	5,4	72 445	79 604	9,9	6,2
Oro (KGF)	11,4	1 977	1 388	-29,8	-4,5	4 031	2 855	-29,2	-4,0
Plata (KGF)	2,4	24 243	13 126	-45,9	-1,5	48 133	29 520	-38,7	-1,1
Plomo (TMF)	0,9	1 683	1 952	16,0	0,2	3 765	4 216	12,0	0,1
Zinc (TMF)	1,6	2 948	3 214	9,0	0,2	6 376	6 584	3,3	0,1
Molibdeno (TMF)	17,5	768	1 058	37,9	5,9	1 819	2 292	26,0	4,4
<b>SECTOR MINERÍA 2/</b>	<b>100,0</b>			<b>5,8</b>	<b>5,8</b>			<b>5,6</b>	<b>5,6</b>

1/ Cifras preliminares.

2/ A precios de 2007.

3/ En base a la estructura de similar periodo de 2018.

Fuente: Ministerio de Energía y Minas.

Elaboración: BCRP - Sucursal Arequipa. Departamento de Estudios Económicos.



**GRÁFICO N° 2**  
**VARIACIÓN DE LA PRODUCCIÓN MINERA**  
(Variación % real respecto a similar mes del año anterior)

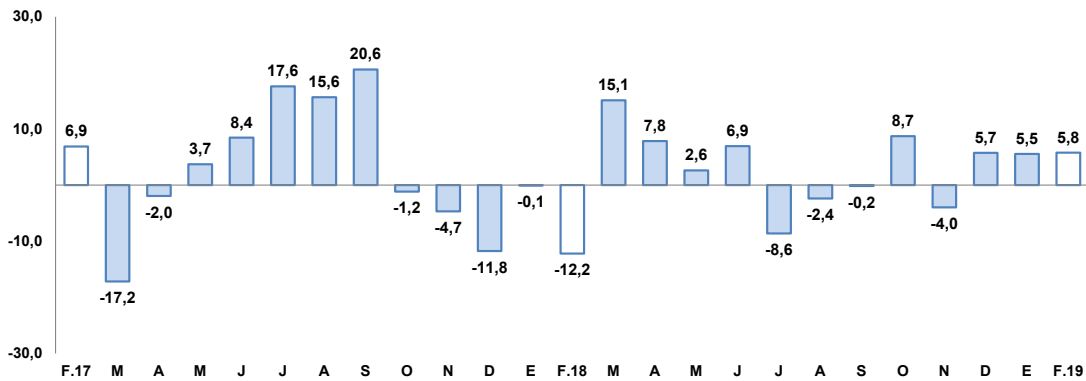

Fuente: Ministerio de Energía y Minas.

Elaboración: BCRP, Sucursal Arequipa, Departamento de Estudios Económicos.

- La **cotización internacional de los principales metales**, en el periodo mensual, registraron variaciones positivas. El precio promedio del cobre (US\$/TM 6 278) creció 5,8 por ciento debido a los avances positivos en las negociaciones entre Estados Unidos y China, una mayor demanda China y por expectativas futuras de un déficit del metal rojo. Por su parte, el precio del oro (US\$/oz.tr. 1 320) se incrementó 2,2 por ciento, ante un debilitamiento del dólar; el precio del zinc (CUS\$/lb. 123) creció 5,7 por ciento, debido a un descenso de los inventarios en las bolsas mundiales; en tanto que el precio promedio de la plata (US\$/oz.tr. 16) y plomo (CUS\$/lb. 94) crecieron 1,2 por ciento y 3,4 por ciento, respectivamente.

## 2. Otros indicadores sectoriales

### 2.1 Sector manufactura

- En febrero, la **producción manufacturera** registró una desaceleración de 3,3 por ciento en el periodo interanual, explicado por el resultado negativo del subsector no fabril (-5,5 por ciento); en tanto que el subsector fabril registró un crecimiento de 9,6 por ciento.

**CUADRO N° 6**  
**SECTOR MANUFACTURA 1/**  
(Variación % real respecto a similar período del año anterior)

Ramas de actividad	Estructura	Febrero		Enero - Febrero	
	Porcentual 2017 2/	Var.%	Contribución al crecimiento 3/	Var.%	Contribución al crecimiento 3/
<b>MANUFACTURA PRIMARIA</b>	<b>14,8</b>	<b>9,6</b>	<b>1,4</b>	<b>53,4</b>	<b>7,6</b>
Conservas y congelado pescado	0,6	-1,8	0,0	-4,2	0,0
Harina y aceite de pescado	0,9	-59,7	-1,7	241,2	3,8
Productos de cobre	13,4	26,7	3,2	30,8	3,8
<b>MANUFACTURA NO PRIMARIA</b>	<b>85,2</b>	<b>-5,5</b>	<b>-4,7</b>	<b>-3,2</b>	<b>-2,7</b>
Productos lácteos	8,1	48,2	2,3	45,8	2,3
Molinería	9,0	-9,0	-0,6	15,0	0,8
Cerveza y malta	18,0	-12,2	-2,7	-12,3	-2,8
Bebidas no alcohólicas	8,6	1,8	0,1	8,3	0,7
Hilatura de fibras textiles	8,9	-11,6	-1,3	-14,5	-1,5
Prendas de vestir	1,2	-3,5	0,0	-1,5	0,0
Pintura, barnices y lacas	0,5	-44,9	-0,3	-22,8	-0,1
Fabricación productos plásticos	1,1	67,2	0,4	23,9	0,2
Cemento	29,5	-8,7	-2,5	-7,4	-2,2
Lápices y conexos	0,2	-55,1	-0,1	-45,7	-0,1
<b>SECTOR MANUFACTURA</b>	<b>100,0</b>	<b>-3,3</b>	<b>-3,3</b>	<b>4,8</b>	<b>4,8</b>

1/ Cifras preliminares

2/ A precios de 1994

3/ En base a la estructura de similar periodo de 2018.

Fuente: Empresas Industriales

Elaboración: BCRP, Sucursal Arequipa. Departamento de Estudios Económicos.

- La reducción de la **manufactura no primaria**, está asociada a la menor fabricación de cemento (-8,7 por ciento), cerveza y malta (-12,2 por ciento), hilaturas de fibras textiles (-11,6 por ciento) y molinería (-9,0 por ciento); y en menor medida, por prendas de vestir (-3,5 por ciento), lápices y conexos (-55,1 por ciento), pinturas, barnices y lacas (-44,9 por ciento). Resultado que fue contrarrestado parcialmente por la mayor producción de productos lácteos (48,2 por ciento), bebidas no alcohólicas (1,8 por ciento) y fabricación de productos plásticos (67,2 por ciento).
- El resultado positivo de la **manufactura primaria**, se debió a la mayor producción de cátodos de cobre (26,7 por ciento) debido a una mayor demanda externa; sin embargo este resultado fue atenuado parcialmente por la menor elaboración de harina y aceite de pescado (-59,7 por ciento) ante la menor extracción de anchoveta; y menor fabricación de conservas y congelado de pescado (-1,8 por ciento).
- Entre enero y febrero, la producción fabril registró una expansión de 4,8 por ciento, determinada por la mayor producción del subsector fabril primario (53,4 por ciento); mientras que se registró una caída del subsector no primario (-3,2 por ciento), que contrarrestó parcialmente el resultado final del sector. En el primer caso, el resultado se explicó, básicamente, por la mayor producción de cátodos de cobre (30,8 por ciento) y una mayor producción de harina y aceite de pescado (241,2 por ciento), ambos productos dirigidos principalmente al consumo del mercado externo. En tanto que, en el segundo caso, la variación negativa se debió a la menor producción de cemento (-7,4 por ciento), cerveza y malta (-12,3 por ciento) e hilatura de fibras textiles (-14,5 por ciento); entre los principales.

**GRAFICO N° 3**  
**VARIACIÓN DE LA MANUFACTURA**  
 (Variación % real respecto a similar mes del año anterior)

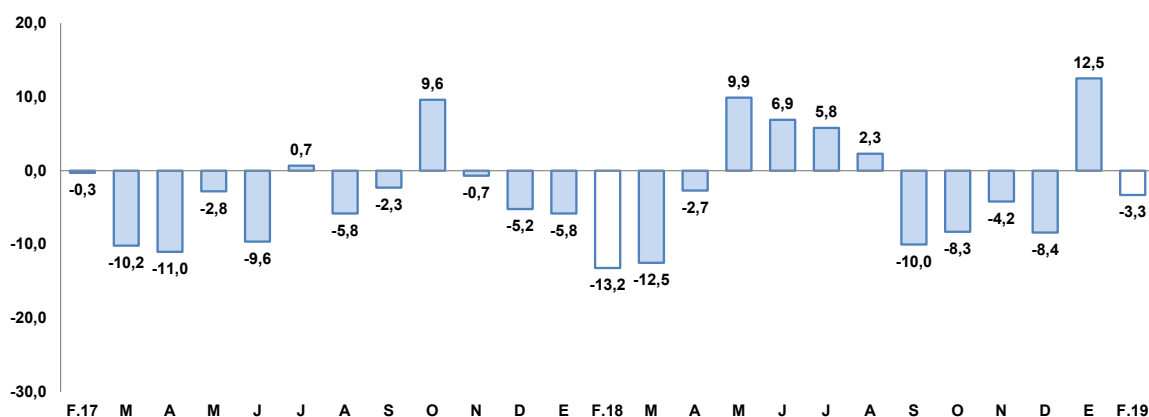

Fuente: BCRP, Sucursal de Arequipa. Con base a la información de las empresas industriales.  
 Elaboración: BCRP, Sucursal Arequipa, Departamento de Estudios Económicos.

## 2.2 Sector construcción

- En el mes de febrero, los **despachos de cemento** orientados al mercado nacional alcanzaron una producción equivalente a 162 194 toneladas métricas, registrando una contracción de 4,6 por ciento respecto al comparativo interanual, debido al menor avance físico de obras públicas.
- En el periodo acumulado de enero a febrero, los despachos de cemento fueron equivalentes a 348 142 toneladas métricas, mostrando una contracción de 3,2 por ciento, respecto a similar periodo del año anterior.

**GRAFICO N° 4**  
**VARIACIÓN DEL SECTOR CONSTRUCCIÓN**  
(Variación % real respecto a similar mes del año anterior)

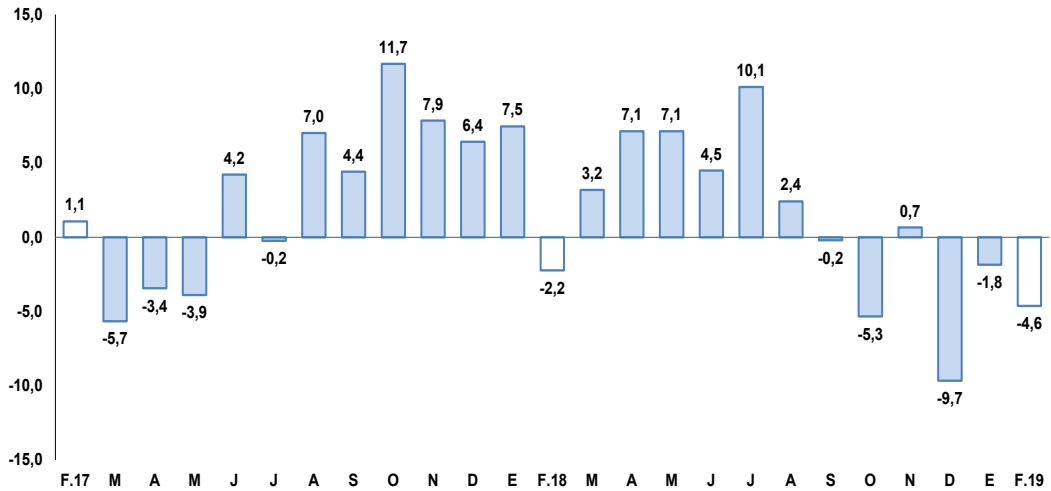

Fuente: Empresas Industriales  
Elaboración: BCRP, Sucursal Arequipa, Departamento de Estudios Económicos.

### 2.3 Arribos a los establecimientos de hospedaje.

- En diciembre de 2018, el arribo de turistas a Arequipa alcanzó a 139 849 visitantes, lo que representó una caída de 12,4 por ciento en el periodo interanual, asociada a la menor afluencia de turistas nacionales (-16,1 por ciento) y contrarrestada, parcialmente, por el mayor flujo de turistas extranjeros (17,4 por ciento). Los turistas nacionales procedieron, en su mayoría, de Lima, Puno, Cusco, Moquegua y Tacna; en tanto que, en el caso de los turistas extranjeros, de Estados Unidos de América (12,6 por ciento), Alemania (8,0 por ciento), Francia (7,6 por ciento), España (5,8 por ciento), entre otros. El promedio de permanencia de turistas nacionales y extranjeros alcanzó a 1,38 y 1,88 días, respectivamente.

**GRAFICO N° 5**  
**VARIACIÓN DE ARRIBOS A ESTABLECIMIENTOS DE HOSPEDAJE**  
(Variación % respecto a similar mes del año anterior)

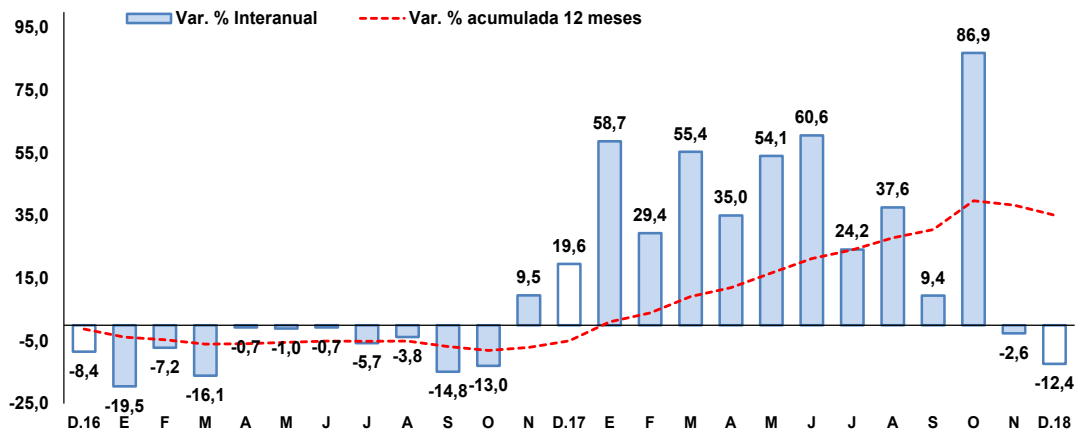

Fuente: Encuesta Mensual a Establecimientos de Hospedaje- MINCETUR.  
Elaboración: BCRP, Sucursal Arequipa, Departamento de Estudios Económicos.

- Entre enero y diciembre de 2018, el número de turistas que visitó Arequipa llegó a 2 317 061, registrando un crecimiento de 35,1 por ciento respecto al comparativo. Este resultado, obedeció al mayor flujo registrado tanto de turistas nacionales (39,4 por ciento) como

extranjeros (18,1 por ciento). En dicho periodo, el arribo de visitantes al Monasterio de Santa Catalina creció en 16,9 por ciento, ante la mayor afluencia de turistas nacionales (38,6 por ciento) y extranjeros (9,1 por ciento). Análogamente, se registró un mayor dinamismo en las visitas al Cañón del Colca (13,1 por ciento), impulsado por el mayor arribo de turistas nacionales (25,8 por ciento) y extranjeros (5,0 por ciento).

## II. SECTOR EXTERNO

### 1. Exportaciones

- En el mes de febrero, las **exportaciones** sumaron US\$ 419,1 millones, registrando un crecimiento de 22,0 por ciento en el periodo interanual, explicado por los mayores envíos de productos tradicionales (26,1 por ciento), vinculados a productos mineros (26,3 por ciento) como el cobre, oro y plata refinada. En contraste, se registraron menores embarques de productos no tradicionales (-12,5 por ciento), asociados principalmente a productos textiles (-18,6 por ciento) como prendas de vestir, tejidos, fibras textiles e hilados; asimismo productos agropecuarios (-6,1 por ciento) como alcachofas, cebolla china liofilizada, algas marinas, quinua; productos químicos (-4,1 por ciento) como artículos de plástico y colorantes como el carmín de cochinilla; entre otros.
- En el periodo acumulado, las exportaciones crecieron ligeramente 0,4 por ciento, frente a similar periodo del año anterior, impulsado por mayores embarques de productos tradicionales (0,8 por ciento), relacionados a productos mineros (0,8 por ciento), como la plata y concentrado de molibdeno. Por otro lado, se registraron menores envíos de productos no tradicionales (-2,5 por ciento), asociados principalmente a productos agropecuarios (-8,0 por ciento), químicos (-8,5 por ciento) y minerales no metálicos (-29,8 por ciento).

**CUADRO N° 8**  
**AREQUIPA: EXPORTACIONES POR GRUPO DE PRODUCTOS 1/**  
(Valor FOB en millones de US\$)

TIPO	Febrero			Enero-Febrero		
	2018	2019	Var. %	2018	2019	Var. %
<b>PRODUCTOS TRADICIONALES</b>	<b>306,5</b>	<b>386,6</b>	<b>26,1</b>	<b>692,9</b>	<b>698,3</b>	<b>0,8</b>
Pesqueros	0,0	0,0	-	0,4	0,2	-43,4
Agrícolas	0,7	0,4	-32,8	1,3	0,9	-27,3
Mineros	305,8	386,2	26,3	691,3	697,1	0,8
Petróleo y derivados	0,0	0,0	-	0,0	0,0	-100,0
<b>PRODUCTOS NO TRADICIONALES</b>	<b>37,1</b>	<b>32,5</b>	<b>-12,5</b>	<b>78,0</b>	<b>76,0</b>	<b>-2,5</b>
Agropecuarios	10,5	9,9	-6,1	25,8	23,8	-8,0
Pesqueros	1,0	0,7	-36,5	1,8	1,0	-47,2
Textiles	17,8	14,5	-18,6	32,8	34,3	4,6
Maderas y papeles y sus derivados	0,0	0,0	-85,1	0,1	0,0	-88,6
Químicos	3,6	3,5	-4,1	8,4	7,6	-8,5
Minerales no metálicos	1,4	1,3	-9,5	4,2	3,0	-29,8
Sidero-metalúrgicos	2,1	1,9	-8,9	3,4	4,2	25,4
Metal-mecánicos	0,5	0,8	58,5	1,0	1,9	91,4
Otros	0,2	0,1	-65,5	0,5	0,2	-57,3
<b>TOTAL EXPORTACIONES</b>	<b>343,6</b>	<b>419,1</b>	<b>22,0</b>	<b>770,9</b>	<b>774,3</b>	<b>0,4</b>

1/ Cifras preliminares.

Fuente: SUNAT.

Elaboración: BCRP - Sucursal Arequipa. Departamento de Estudios Económicos.

- Entre enero y febrero, **los principales países destino** de la oferta exportable regional, se concentraron en cinco países, representando el 78,1 por ciento del total; siendo el principal destino la República Popular de China (45,6 por ciento), seguido por Japón (9,7 por ciento),

Estados Unidos de América (8,3 por ciento), India (7,8 por ciento) y Emiratos Árabes (6,6 por ciento). A nivel de productos, a la República Popular de China y Japón fueron embarcados principalmente minerales de cobre y sus concentrados con el 80,5 y 88,7 por ciento respectivamente; a Estados Unidos de América se enviaron minerales de molibdeno y sus concentrados (77,3 por ciento); y a la India y Emiratos Árabes se despacharon oro en las demás formas en bruto (99,2 y 99,9 por ciento, respectivamente).

- En el periodo acumulado, la estructura de las exportaciones a **nivel de los principales productos**, se registró a minerales de cobre y sus concentrados con la mayor participación (49,6 por ciento), siendo sus principales mercados destino la República Popular de China (74,1 por ciento) y Japón (17,5 por ciento); el segundo producto más demandado fue oro en bruto (21,7 por ciento) y; en tercer lugar, se ubicó a los minerales de molibdeno y sus concentrados (6,4 por ciento), enviado en su totalidad a Estados Unidos.

### III. CRÉDITO Y DEPÓSITOS

#### 1. Crédito

- Al cierre de enero del 2019, los **créditos** alcanzaron un saldo de S/ 11 328 millones, registrando un incremento de 7,0 por ciento respecto al mismo mes del año anterior. A nivel de instituciones, el Banco de la Nación participó con el 2,5 por ciento de las colocaciones totales, mostrando un crecimiento de 9,5 por ciento; Agrobanco alcanzó el 0,2 por ciento del total de créditos y reportó una contracción de 38,4 por ciento; y la Banca Múltiple participó con el 63,3 por ciento de las operaciones, alcanzando un alza de 6,1 por ciento; en tanto que, las Instituciones no Bancarias participaron con el 34,1 por ciento restante y expandieron sus créditos 9,1 por ciento, principalmente por los mayores saldos de las Cajas Municipales (8,5 por ciento) y las Financieras (11,2 por ciento).

**CUADRO N° 9**  
**CREDITO DIRECTO**  
(Saldos en millones de soles)

	Estructura % Ene-19	Enero		Var.% Nominal Ene-19 / Ene-18
		2018	2019	
<b>Banco de la Nación 1/</b>	<b>2,5</b>	<b>255</b>	<b>279</b>	<b>9,5</b>
<b>Agrobanco 2/</b>	<b>0,2</b>	<b>30</b>	<b>18</b>	<b>-38,4</b>
<b>Banca múltiple</b>	<b>63,3</b>	<b>6 757</b>	<b>7 167</b>	<b>6,1</b>
<b>Instituciones no bancarias</b>	<b>34,1</b>	<b>3 541</b>	<b>3 863</b>	<b>9,1</b>
Financieras	10,7	1 086	1 207	11,2
Cajas Municipales	22,6	2 360	2 561	8,5
Cajas Rurales	0,7	81	79	-2,5
Edpymes	0,1	13	16	20,7
Arrendamiento Financiero	0,0	0	0	-
<b>TOTAL</b>	<b>100,0</b>	<b>10 582</b>	<b>11 328</b>	<b>7,0</b>
<b>Empresas</b>	59,0	6 465	6 687	3,4
<b>Personas</b>	41,0	4 117	4 641	12,7
Consumo	25,4	2 565	2 881	12,3
Hipotecario	15,5	1 552	1 760	13,4
MN	87,5	9 132	9 911	8,5
ME	12,5	1 450	1 417	-2,3
ME (Millo.US\$)		451	425	-5,7

1/ Considera sólo los créditos de consumo e hipotecario.

2/ No considera los créditos a las demás empresas del sistema financiero.

Fuente: SBS y AFP.

Elaboración: BCRP, Sucursal Arequipa, Departamento de Estudios Económicos.



- Por **tipo de moneda**, los créditos en soles representaron el 87,5 por ciento de las colocaciones totales, creciendo en 8,5 por ciento en el período interanual; mientras que, los créditos en moneda extranjera participaron del 12,5 por ciento de las operaciones, contrayéndose en 2,3 por ciento. De esta manera, el **coeficiente de dolarización** fue de 12,5 por ciento, inferior en 1,2 puntos porcentuales al valor registrado en enero de 2019.
- En dicho período, y según el **tipo de crédito**, las mayores colocaciones correspondieron a créditos a empresas, que representaron el 59,0 por ciento del total de operaciones y cuyos saldos se incrementaron en 3,4 por ciento; y, de otro lado, los créditos a personas participaron del 41,0 por ciento de los créditos totales, creciendo 12,7 por ciento. Al interior de éstos últimos, los préstamos de consumo representaron el 25,4 por ciento y los préstamos hipotecarios participaron del 15,5 por ciento de los créditos totales, registrando crecimientos de 12,3 y 13,4 por ciento, respectivamente.

**GRAFICO N° 7**  
**VARIACIÓN DEL CREDITO DIRECTO**  
(Var. % respecto a similar mes del año anterior)

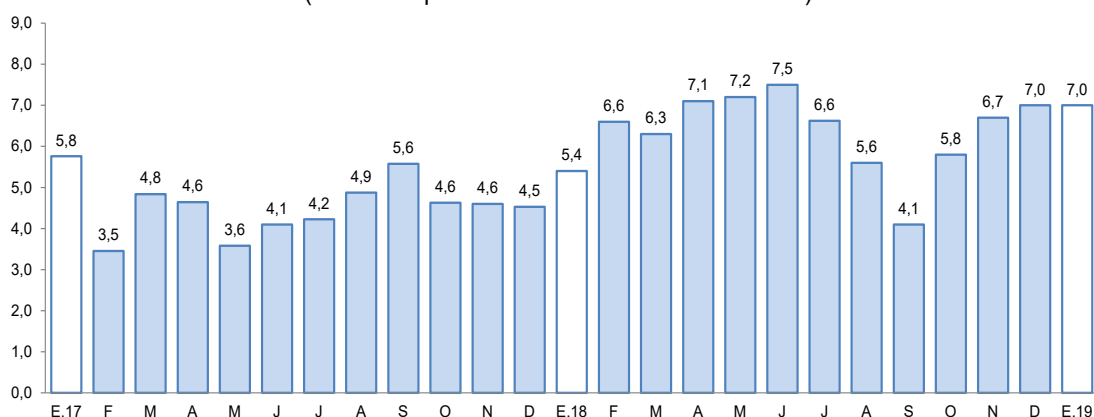

Fuente: Superintendencia de Banca, Seguros y AFPs.  
Elaboración: BCRP, Sucursal Arequipa, Departamento de Estudios Económicos.

- La **tasa de morosidad**, en diciembre de 2018, alcanzó a 4,2 por ciento. Las tasas de morosidad más elevadas, correspondieron a Agrobanco con 42,9 por ciento, a las Cajas Rurales de Ahorro y Crédito con 6,3 por ciento, y a las Cajas Municipales que registraron un valor de 5,7 por ciento. Asimismo, la morosidad alcanzó a 5,2 por ciento en las EDPYMEs, 4,7 en las Empresas Financieras, 3,6 por ciento en la Banca Múltiple y a 1,0 por ciento en el Banco de la Nación.

**GRAFICO N° 8**  
**TASA DE MOROSIDAD 1/**  
(Porcentaje)

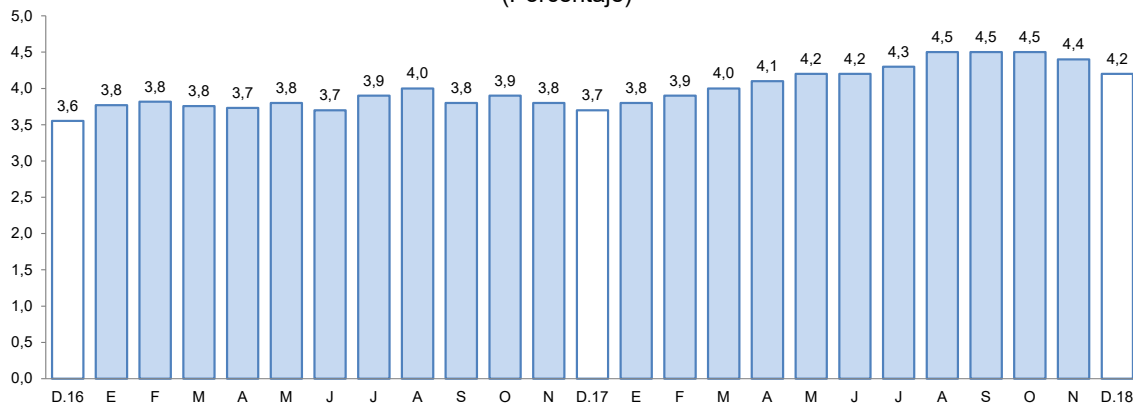

1/ Morosidad = (créditos vencidos + créditos en cobranza judicial) / colocaciones brutas.

Fuente: Superintendencia de Banca, Seguros y AFPs.  
Elaboración: BCRP, Sucursal Arequipa, Departamento de Estudios Económicos.

## 2. Depósitos

- A enero de 2019, los **depósitos** registraron un saldo de S/ 10 035 millones, reportando un crecimiento de 13,1 por ciento respecto a igual mes del año anterior. A nivel de instituciones financieras, el Banco de la Nación captó el 6,5 por ciento de las operaciones y sus saldos mostraron una variación positiva de 5,6 por ciento; la Banca Múltiple participó con el 57,2 por ciento del total de depósitos, registrando una expansión de 11,8 por ciento; en tanto que, las Instituciones No Bancarias, que capturaron el 36,3 por ciento del total de depósitos, alcanzaron un crecimiento de 16,7 por ciento; siendo las Cajas Municipales el principal receptor de depósitos, con una expansión de 15,0 por ciento.

**CUADRO N° 10**  
**DEPÓSITOS**  
(Saldos en millones de soles)

	Estructura %	Enero		Var.% Nominal
		Ene-19	2018	2019
<b>Banco de la Nación</b>	<b>6,5</b>	<b>619</b>	<b>654</b>	<b>5,6</b>
<b>Banca múltiple</b>	<b>57,2</b>	<b>5 135</b>	<b>5 741</b>	<b>11,8</b>
<b>Instituciones no bancarias</b>	<b>36,3</b>	<b>3 119</b>	<b>3 640</b>	<b>16,7</b>
Fianancieras	4,5	340	450	32,1
Cajas Municipales	31,2	2 727	3 135	15,0
Cajas Rurales	0,5	52	55	6,7
<b>TOTAL</b>	<b>100,0</b>	<b>8 873</b>	<b>10 035</b>	<b>13,1</b>
Vista	16,5	1 560	1 657	6,2
Ahorro	42,3	3 662	4 240	15,8
A plazo	41,2	3 650	4 137	13,3
MN	76,8	6 649	7 704	15,9
ME	23,2	2 223	2 331	4,8
ME (Mill. US\$)		691	699	1,1

Fuente: SBS y AFP

Elaboración: BCRP, Sucursal Arequipa, Departamento de Estudios Económicos.

- Por **tipo de moneda**, los depósitos en moneda nacional registraron una participación de 76,8 por ciento del total de operaciones, expandiéndose en 15,9 por ciento; mientras que, los depósitos en moneda extranjera, representaron el 23,2 por ciento restante y crecieron en 4,8 por ciento. El coeficiente de dolarización de los depósitos fue de 23,4 por ciento, ubicándose en 2,5 puntos porcentuales por debajo del valor alcanzado en el mismo mes del año anterior.
- Por **modalidad de captación**, los depósitos de ahorro canalizaron el 42,3 por ciento del total y registraron un ascenso de 15,8 por ciento. Asimismo, los depósitos de plazo representaron el 41,2 por ciento de las operaciones y aumentaron 13,3 por ciento; en tanto que, los depósitos a la vista participaron con el 16,5 por ciento y se expandieron 6,2 por ciento.

**GRAFICO N° 9**  
**VARIACIÓN DE LOS DEPÓSITOS**  
 (Var. % respecto a similar mes del año anterior)

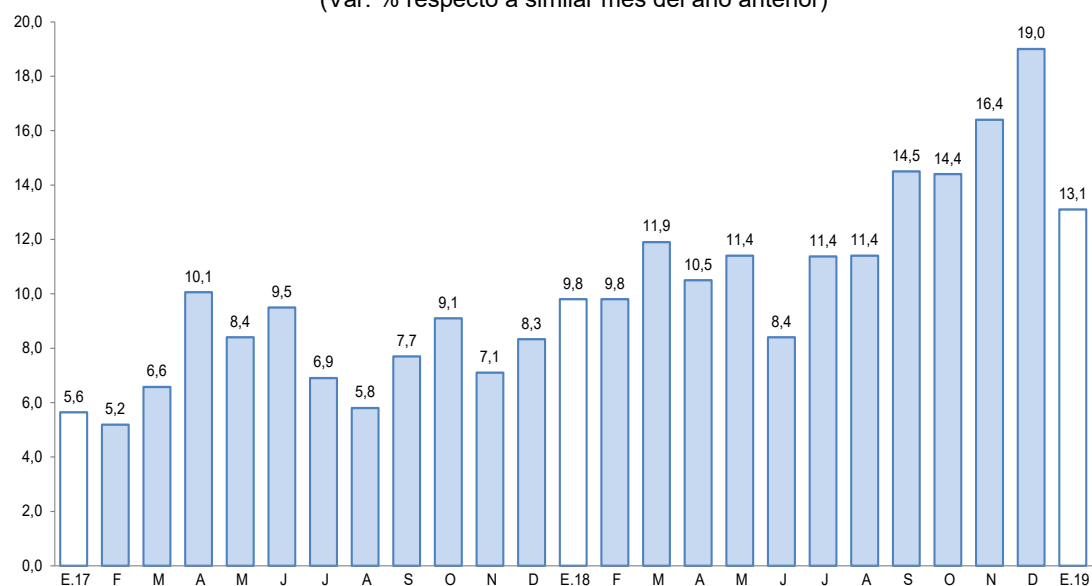

Fuente: Superintendencia de Banca, Seguros y AFP.

Elaboración: BCRP, Sucursal Arequipa, Departamento de Estudios Económicos.

- El ratio **colocaciones/depósitos** en el mes de diciembre fue de 1,09, situándose por debajo del valor registrado en el comparativo anual (1,21).

#### IV. EJECUCIÓN DEL PRESUPUESTO DE GASTOS DEL GOBIERNO GENERAL

##### 1. Ejecución del gasto corriente no financiero

- En febrero, el **gasto corriente**, equivalente a S/ 278 millones, registró un crecimiento real de 8,4 por ciento respecto al comparativo anual, explicado por el mayor ritmo de gasto del Gobierno nacional (18,0 por ciento) y, en menor medida, del Gobierno regional (4,7 por ciento). En contraste, el gasto de los Gobiernos locales se contrajo 14,0 por ciento.
- A nivel de rubros, se registraron evoluciones positivas en Transferencias (49,6 por ciento), por mayor gasto del Gobierno nacional (71,6 por ciento); y en Remuneraciones (5,0 por ciento), impulsado por los tres niveles de gobierno. Por lo contrario, decrecieron los gastos en Bienes y Servicios (-27,0 por ciento), ante la menor dinámica de gasto del Gobierno nacional (-32,9 por ciento), Gobiernos locales (-29,5 por ciento) y, en menor medida, del Gobierno regional (-1,6 por ciento).
- En el período acumulado, el gasto corriente sumó S/ 501 millones, lo que significó una variación real nula con respecto a similar periodo del año anterior, explicado básicamente por los mayores gastos del Gobierno nacional (3,5 por ciento) y Gobierno regional (1,4 por ciento), que fueron contrarrestados por el menor gasto realizado por los Gobiernos locales (-16,6 por ciento).



**CUADRO N°11**  
**AREQUIPA: EJECUCION DEL GASTO CORRIENTE NO FINANCIERO 1/ 2/**  
(Millones de soles)

	Febrero			Enero - Febrero		
	2018	2019	Var.% real	2018	2019	Var.% real
Gobierno nacional	126	152	18,0	244	257	3,5
Gobierno regional	86	92	4,7	181	187	1,4
Gobiernos locales	40	35	-14,0	66	56	-16,6
<b>Total</b>	<b>252</b>	<b>278</b>	<b>8,4</b>	<b>491</b>	<b>501</b>	<b>0,0</b>

1/ Información actualizada al 28 de febrero de 2019.

2/ Comprende el gasto en remuneraciones, bienes y servicios y pensiones.

Fuente: MEF.

Elaboración: BCRP, Sucursal Arequipa. Departamento de Estudios Económicos.

## 2. Ejecución del gasto de capital

- El **gasto de capital**, en el mes de febrero, alcanzó S/ 101 millones, reportando una expansión real de 26,9 por ciento respecto al mismo mes del año anterior, explicado principalmente por la mayor ejecución del Gobierno regional (283,9 por ciento); resultado que fue contrarrestado parcialmente por la menor ejecución del Gobierno nacional (-2,2 por ciento) y Gobiernos locales (-14,3 por ciento).

**CUADRO N° 12**  
**AREQUIPA: EJECUCIÓN DEL GASTO DE CAPITAL 1/2/**  
(Millones de soles)

	Febrero			Enero - Febrero		
	2018	2019	Var.% real	2018	2019	Var.% real
Gobierno nacional	20	20	-2,2	28	37	32,4
Gobierno regional	10	39	283,9	26	41	56,1
Gobiernos locales	48	42	-14,3	67	47	-31,1
<b>Total</b>	<b>78</b>	<b>101</b>	<b>26,9</b>	<b>120</b>	<b>126</b>	<b>2,3</b>

1/ Información actualizada al 28 de febrero de 2019.

2/ Comprende la adquisición de activos no financieros.

Fuente: MEF.

Elaboración: BCRP, Sucursal Arequipa. Departamento de Estudios Económicos.

- En el período acumulado, el gasto fue S/ 126 millones, mostrando una evolución real de 2,3 por ciento, debido al mayor desembolso del Gobierno nacional (32,4 por ciento) y Gobierno regional (56,1 por ciento); empero el resultado fue atenuado por la reducción del gasto de los Gobiernos locales (-31,1 por ciento).
- La **inversión pública**, en el mes de febrero, alcanzó S/ 101 millones, registrando un crecimiento de 32,7 por ciento en el periodo interanual, proveniente de la mayor ejecución del Gobierno regional (283,9 por ciento); resultado que fue contrarrestado parcialmente por menores inversiones del Gobierno nacional (-2,2 por ciento) y Gobiernos locales (-7,7 por ciento). En el periodo acumulado, la inversión pública sumó S/ 126 millones, lo que significó un incremento real de 5,3 por ciento, impulsado por el mayor dinamismo del Gobierno nacional (32,4 por ciento) y Gobierno regional (56,1 por ciento).
- El avance de la inversión pública fue de 5,9 por ciento del PIM; el Gobierno Nacional tuvo un avance de 6,0 por ciento, mientras que el Gobierno Regional reportó 5,2 por ciento de ejecución y los gobiernos locales de 6,4 por ciento.

**GRAFICO N° 10**  
**AREQUIPA: VARIACIÓN DE LA INVERSIÓN PÚBLICA**  
 (Variación % real)

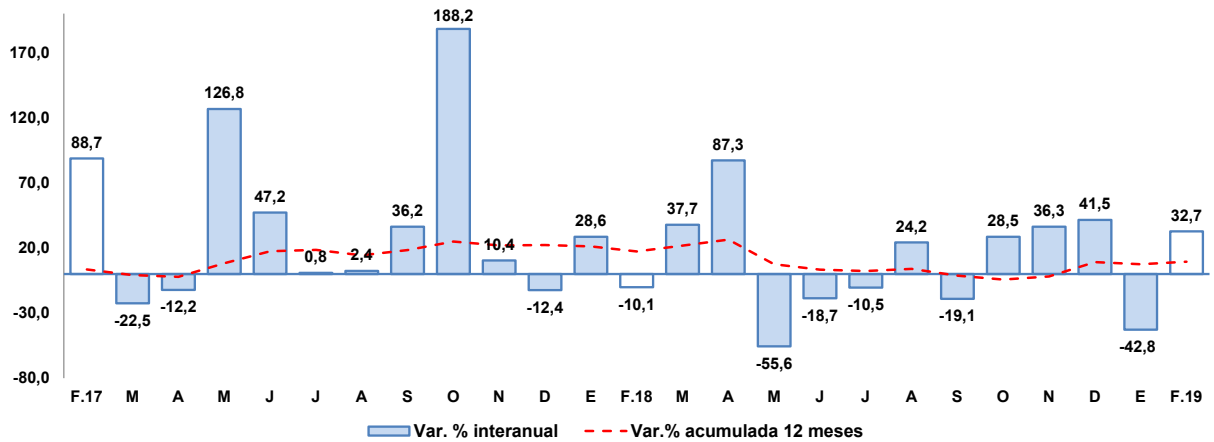

Fuente: MEF.

Elaboración: BCRP, Sucursal Arequipa, Departamento de Estudios Económicos.

- Los principales proyectos ejecutados en los tres niveles de gobierno, en el mes de febrero, fueron:

**En el Gobierno nacional:**

- Mejoramiento de la carretera Aplao – Marañón, con una inversión de S/ 9,5 millones.
- Ampliación y mejoramiento de la Escuela Técnico Superior PNP Arequipa, con un monto de inversión S/ 2,2 millones.
- Construcción y mejoramiento carretera Camaná - Dv. Quilca - Matarani - Ilo – Tacna, con una inversión de S/ 1,9 millones.
- Mejoramiento del sistema de riego del distrito de Tuti, provincia de Caylloma, con un monto de S/ 1,5 millones.
- Ampliación de la capacidad de albergue y construcción de áreas complementarias en el Complejo Penitenciario de Arequipa, con un monto de S/ 1,2 millones.

**En el Gobierno regional:**

- Mejoramiento y ampliación de los servicios de salud del establecimiento de salud Maritza Campos Díaz, distrito de Cerro Colorado – Arequipa; con un monto de S/ 13,4 millones.
- Mejoramiento de la carretera Variante de Uchumayo entre el puente San Isidro y la vía de Evitamiento, distritos de Sachaca, Yanahuara y Cerro Colorado – Arequipa; con un monto de S/ 8,7 millones.
- Mejoramiento de la carretera Viscachani – Callalli – Sibayo – Caylloma, provincia Caylloma, con un monto de inversión S/ 2,9 millones.
- Mejoramiento y ampliación del servicio educativo del Instituto Superior de Educación Pública Jorge Basadre del distrito de Mollendo – Islay, con un monto de S/ 2,6 millones.
- Mejoramiento del servicio de transitabilidad del eje de integración vial norte entre la intersección de la Av. Las Torres - vía PE-34A, hasta la intersección con la Av. Italia - Av.

Aviación, distritos de Yura y Cerro Colorado - Arequipa, con un monto de S/ 2,6 millones.

**Los Gobiernos locales:**

- Mejoramiento del servicio de educación inicial en las instituciones educativas iniciales Villa Lourdes, Señor de la Divina Misericordia, Los Pinos, Las Cruces y Fernando Carbajal, del distrito de Mollendo, provincia de Islay; con un monto de S/ 2,4 millones.
- Mejoramiento de los servicios de transitabilidad vehicular y peatonal de las calles del Centro Poblado Pedregal Norte, distrito de Majes - Caylloma; con una inversión de S/ 1,8 millones.
- Mejoramiento y ampliación de los sistemas de agua potable y alcantarillado, distrito de Yarabamba; con un monto de inversión S/ 1,8 millones.
- Mejoramiento y ampliación del complejo deportivo recreacional y de servicios múltiples El Cerro, ubicado en el centro poblado de El Cerro, distrito de Yarabamba - Arequipa; con un monto de S/ 1,8 millones.
- Mejoramiento de 27 parques recreativos en Cayma, provincia de Arequipa; con un monto de S/ 1,7 millones.

**V. ANEXOS**



ANEXO 1

AREQUIPA: PRODUCCIÓN AGROPECUARIA 1/  
(Toneladas métricas)

PRODUCTOS	2018												2019		
	ENE	FEB	MAR	ABR	MAY	JUN	JUL	AGO	SET	OCT	NOV	DIC	ENE	FEB	
<b>AGRICOLA</b>															<b>AGRICOLA</b>
Ají páprika	0	0	349	652	954	1 417	1 081	2 138	691	107	0	0	454	214	Ají páprika
Ajo	2 712	1 677	1 008	1 028	1 038	1 278	1 188	2 491	5 556	11 356	34 221	14 718	1 899	567	Ajo
Alcachofa	5 663	5 900	5 004	5 468	5 559	6 005	6 161	6 169	5 619	7 388	5 160	3 990	3 972	4 500	Alcachofa
Alfalfa	220 159	224 202	221 969	221 561	211 054	199 225	196 129	188 002	202 144	202 153	216 829	224 913	239 555	240 643	Alfalfa
Arroz	0	4 829	85 229	94 651	65 297	26 589	0	0	0	0	0	0	0	9 071	Arroz
Arveja grano verde	1 243	1 277	588	680	608	1 116	1 295	1 555	1 163	810	1 148	1 776	1 394	1 207	Arveja grano verde
Cebolla	38 539	27 176	20 066	28 550	18 438	20 303	21 467	68 591	63 721	23 788	27 869	43 446	32 988	28 147	Cebolla
Frijol grano seco	90	123	167	85	122	105	58	2 031	3 788	873	693	6	84	65	Frijol grano seco
Maíz amiláceo	0	9	78	782	1 827	4 196	49	5	28	70	55	66	0	21	Maíz amiláceo
Maíz chala	65 511	69 867	61 239	67 566	80 951	73 977	73 275	68 985	61 078	78 941	75 634	74 377	79 448	65 755	Maíz chala
Maíz choclo	84	238	68	744	255	0	2 349	3 794	14 137	10 838	3 629	120	51	119	Maíz choclo
Olivo	0	0	330	8 606	13 973	8 657	1 582	17	0	0	0	0	0	0	Olivo
Orégano	256	261	331	287	223	502	313	307	320	477	447	228	50	453	Orégano
Palto	990	2 003	161	949	4 129	2 691	5 547	2 964	165	6	474	4	35	126	Palto
Papa	15 304	15 905	13 287	9 167	8 026	15 728	16 019	31 175	51 603	54 542	71 778	26 532	17 509	15 242	Papa
Quinua	299	123	39	53	58	153	5	110	439	363	982	1 317	986	547	Quinua
Tomate	3 271	3 346	3 190	2 441	3 230	2 977	4 357	4 025	3 298	6 226	1 869	2 962	3 288	2 884	Tomate
Trigo	0	0	4	3	6	20	61	31	174	2 653	4 962	1 445	6	0	Trigo
Vid	6 266	7 503	2 505	2 181	0	0	258	425	2 724	5 253	3 823	6 468	2 885	3 741	Vid
Zanahoria	9 936	6 185	5 450	2 777	3 984	6 284	7 837	6 967	4 955	4 033	5 560	8 254	11 966	9 046	Zanahoria
Zapallo	7 568	8 980	6 263	5 212	1 850	87	2 291	1 151	241	4 655	9 087	4 031	5 928	7 134	Zapallo
<b>Otros Agrícolas</b>															<b>Otros Agrícolas</b>
Avena forrajera	219	183	221	634	624	1 250	332	250	1 141	274	278	366	313	333	Avena forrajera
Caña de azúcar	2 208	2 240	6 170	5 994	1 671	3 202	6 347	5 622	4 196	6 788	5 576	5 845	2 000	4 653	Caña de azúcar
Caña de azúcar (Alcohol)	236	352	235	353	236	353	236	353	236	352	232	353	235	348	Caña de azúcar (Alcohol)
Cebada forrajera	326	336	195	777	663	1 706	471	532	550	382	454	462	438	500	Cebada forrajera
Frijol Vainita	332	245	249	203	357	492	584	753	521	432	432	344	309	299	Frijol Vainita
Haba grano verde	1 124	1 462	905	619	408	184	485	517	532	296	407	1 179	1 163	1 714	Haba grano verde
Kiwicha	27	18	11	0	75	0	0	0	0	30	47	21	36	38	Kiwicha
Maíz amarillo duro	0	29	6	19	34	102	462	466	436	0	0	0	0	0	Maíz amarillo duro
Maíz morado	50	38	149	250	163	58	56	163	397	261	205	218	13	19	Maíz morado
Tuna	677	1 341	1 775	1 358	1 041	264	0	0	0	0	0	1	68	592	Tuna
<b>PECUARIO</b>															<b>PECUARIO</b>
Carne de ave	12 958	11 584	12 921	13 540	14 523	14 847	14 824	14 257	13 491	14 306	13 696	14 788	13 500	12 401	Carne de ave
Carne de ovino	179	183	181	180	182	176	171	158	148	159	157	218	177	182	Carne de ovino
Carne de porcino	987	965	970	960	969	933	970	937	956	947	952	965	996	973	Carne de porcino
Carne de vacuno	487	418	427	475	460	478	489	451	459	466	436	480	490	426	Carne de vacuno
Carne de caprino	15	13	11	11	9	12	13	13	16	14	17	17	16	14	Carne de caprino
Carne de alpaca	96	97	92	98	82	81	83	90	94	97	103	103	97	97	Carne de alpaca
Carne de llama	28	30	28	29	25	25	25	27	28	30	34	40	28	28	Carne de llama
Huevo	1 114	1 187	1 264	1 320	1 320	1 337	1 380	1 473	1 531	1 474	1 515	1 540	1 342	1 462	Huevo
Leche	30 778	28 881	31 455	29 536	30 715	29 042	30 143	30 180	30 191	31 176	30 253	31 580	31 881	29 980	Leche
<b>Otros Pecuarios</b>															<b>Otros Pecuarios</b>
Lana	13	13	13	0	0	0	0	0	0	0	3	8	12	12	Lana
Fibra de alpaca	48	53	48	0	0	0	0	0	0	1	11	25	49	50	Fibra de alpaca
Fibra de llama	11	10	7	0	0	0	0	0	0	0	3	6	13	11	Fibra de llama

1/ Cifras preliminares

Fuente: Ministerio de Agricultura y Gerencia Regional de Agricultura y Riego - Arequipa.

Elaboración: BCRP - Sucursal Arequipa. Departamento de Estudios Económicos.



**ANEXO 2**

**AREQUIPA: EXTRACCIÓN DE ESPECIES HIDROBIOLÓGICAS 1/  
(Toneladas métricas)**

ESPECIES	2018											2019		ESPECIES
	FEB	MAR	ABR	MAY	JUN	JUL	AGO	SET	OCT	NOV	DIC	ENE	FEB	
<b>CHD 2/</b>	<b>1 315</b>	<b>2 787</b>	<b>840</b>	<b>532</b>	<b>246</b>	<b>137</b>	<b>1 859</b>	<b>1 103</b>	<b>5 114</b>	<b>4 982</b>	<b>2 508</b>	<b>2 536</b>	<b>715</b>	<b>CHD 2/</b>
1. Fresco	1 197	2 426	568	272	75	117	1 808	948	4 331	4 402	2 439	2 334	642	1. Fresco
2. Congelado	118	361	272	259	171	20	51	155	783	580	69	202	73	2. Congelado
<b>CHI 3/</b>	<b>11 646</b>	<b>2 689</b>	<b>0</b>	<b>0</b>	<b>10 472</b>	<b>7 886</b>	<b>36 220</b>	<b>0</b>	<b>0</b>	<b>0</b>	<b>0</b>	<b>52 205</b>	<b>19 709</b>	<b>CHI 3/</b>

1/ Cifras preliminares

2/ Consumo Humano Directo

3/ Consumo Humano Indirecto

Fuente: Gerencia Regional de la Producción-Arequipa.

Elaboración: BCRP - Sucursal Arequipa. Departamento de Estudios Económicos.



ANEXO 3

AREQUIPA: PRODUCCIÓN MINERA 1/

PRODUCTOS	2018											2019		PRODUCTOS
	FEB	MAR	ABR	MAY	JUN	JUL	AGO	SET	OCT	NOV	DIC	ENE	FEB	
<b>MINERÍA METÁLICA</b>														<b>MINERÍA METÁLICA</b>
Cobre (TMF)	32 738	43 269	38 635	40 666	44 550	42 200	43 690	44 910	44 720	38 317	43 466	44 047	35 557	Cobre (TMF)
Oro (KGF)	1 977	1 898	2 051	2 069	1 904	1 977	2 071	1 941	1 982	1 826	1 466	1 467	1 388	Oro (KGF)
Plata (KGF)	24 243	26 100	25 114	27 884	28 469	26 308	23 811	22 756	22 693	21 736	18 635	16 394	13 126	Plata (KGF)
Plomo (TMF)	1 683	1 984	1 911	1 830	1 858	2 023	2 007	1 771	1 544	1 816	2 276	2 263	1 952	Plomo (TMF)
Zinc (TMF)	2 948	3 560	3 296	3 217	3 046	3 323	3 184	2 565	2 727	2 958	3 464	3 371	3 214	Zinc (TMF)
Molibdeno (TMF)	768	1 052	976	1 036	1 216	792	1 129	1 183	1 351	921	1 133	1 234	1 058	Molibdeno (TMF)

1/ Cifras preliminares

Fuente: Ministerio de Energía y Minas.

Elaboración: BCRP - Sucursal Arequipa. Departamento de Estudios Económicos.



## ANEXO 4

AREQUIPA: ÍNDICE DE PRODUCCIÓN MANUFACTURERA 1/  
(Índice 1994=100,0)

DESCRIPCIÓN	2018												2019		
	FEB	MAR	ABR	MAY	JUN	JUL	AGO	SET	OCT	NOV	DIC	ENE	FEB		
<b>MANUFACTURA PRIMARIA</b>	<b>118,5</b>	<b>132,7</b>	<b>130,6</b>	<b>146,9</b>	<b>163,8</b>	<b>160,4</b>	<b>144,2</b>	<b>122,3</b>	<b>165,5</b>	<b>159,8</b>	<b>138,6</b>	<b>221,7</b>	<b>129,8</b>	<b>MANUFACTURA PRIMARIA</b>	
Conservas y Cong. De pescado	138,9	621,0	539,0	365,7	470,6	10,8	132,1	392,9	1454,2	1076,7	158,4	349,3	136,4	Conservas y Cong. De pescado	
Harina y Aceite de pescado	57,9	11,1	0,0	0,0	34,9	27,5	0,1	0,0	0,0	0,0	0,0	194,0	23,4	Harina y Aceite de pescado	
Productos de cobre	158,9	206,6	211,8	242,2	245,6	252,3	241,4	200,3	256,0	252,4	231,6	238,2	201,3	Productos de cobre	
<b>MANUFACTURA NO PRIMARIA</b>	<b>225,2</b>	<b>228,4</b>	<b>244,4</b>	<b>274,6</b>	<b>252,6</b>	<b>261,3</b>	<b>278,0</b>	<b>256,2</b>	<b>266,0</b>	<b>263,3</b>	<b>238,7</b>	<b>239,2</b>	<b>212,7</b>	<b>MANUFACTURA NO PRIMARIA</b>	
Productos lácteos	34,3	32,6	75,2	84,7	89,0	87,6	87,8	78,3	75,8	76,2	62,4	61,0	50,8	Productos lácteos	
Molinería	102,0	112,6	99,7	172,5	124,3	129,7	127,8	136,2	145,7	131,8	76,8	91,6	92,9	Molinería	
Cerveza y malta	326,7	243,7	273,7	341,3	295,9	327,6	329,4	281,5	304,7	326,3	279,5	313,1	286,9	Cerveza y malta	
Bebidas No alcohólicas	886,9	1036,6	978,3	1001,1	617,5	884,3	1034,3	1007,1	1077,7	1162,9	1250,1	1244,2	902,4	Bebidas No alcohólicas	
Hilatura de fibras textiles	324,7	344,4	342,3	351,1	341,2	324,0	306,5	231,2	247,3	257,8	207,7	267,8	287,2	Hilatura de fibras textiles	
Prendas de vestir	72,4	94,1	86,6	78,0	75,2	75,0	80,7	78,9	72,8	59,6	66,8	72,5	69,9	Prendas de vestir	
Pinturas, barnices y lacas	219,6	177,3	254,4	199,2	182,0	182,5	213,9	224,9	231,4	195,4	190,7	232,2	121,1	Pinturas, barnices y lacas	
Fabricación productos plásticos	578,4	1165,9	953,2	1117,9	1273,5	1075,5	1257,7	1144,3	1265,1	1132,0	1144,6	1041,2	967,0	Fabricación productos plásticos	
Cemento	799,3	893,2	891,3	896,5	931,6	910,4	1049,7	1013,2	1026,8	964,2	971,8	834,7	730,0	Cemento	
Lápices y conexos	69,8	68,9	28,6	32,7	37,1	40,4	52,6	71,3	102,2	103,3	93,4	63,3	31,3	Lápices y conexos	
<b>TOTAL</b>	<b>198,3</b>	<b>204,3</b>	<b>215,8</b>	<b>242,5</b>	<b>230,2</b>	<b>235,9</b>	<b>244,3</b>	<b>222,5</b>	<b>240,7</b>	<b>237,3</b>	<b>213,5</b>	<b>234,8</b>	<b>191,9</b>	<b>TOTAL</b>	

1/ Cifras preliminares

Fuente: Empresas Industriales

Elaboración: BCRP, Sucursal Arequipa. Departamento de Estudios Económicos.





ANEXO 5

AREQUIPA: ÍNDICE DE PRODUCCIÓN MANUFACTURERA 1/  
(Variación porcentual)

DESCRIPCIÓN	2018											2019		
	FEB	MAR	ABR	MAY	JUN	JUL	AGO	SET	OCT	NOV	DIC	ENE	FEB	
<b>MANUFACTURA PRIMARIA</b>	<b>-31,5</b>	<b>-17,9</b>	<b>-12,3</b>	<b>27,0</b>	<b>26,0</b>	<b>9,7</b>	<b>16,5</b>	<b>0,9</b>	<b>31,7</b>	<b>42,2</b>	<b>27,2</b>	<b>100,3</b>	<b>9,6</b>	<b>MANUFACTURA PRIMARIA</b>
Conservas y Cong. De pescado	-82,2	43,3	15,2	81,3	-27,4	-98,9	-75,5	45,6	2585,7	39,5	-78,7	-5,0	-1,8	Conservas y Cong. De pescado
Harina y Aceite de pescado	-16,6	-84,1	-100,0	0,0	291,4	475,4	0,0	0,0	0,0	0,0	0,0	3249,5	-59,7	Harina y Aceite de pescado
Productos de cobre	-31,7	-5,7	10,2	26,1	20,9	10,7	20,5	-0,1	21,1	42,4	34,6	34,5	26,7	Productos de cobre
<b>MANUFACTURA NO PRIMARIA</b>	<b>-8,8</b>	<b>-11,3</b>	<b>-0,8</b>	<b>7,3</b>	<b>3,5</b>	<b>5,1</b>	<b>0,2</b>	<b>-11,5</b>	<b>-13,8</b>	<b>-10,2</b>	<b>-13,2</b>	<b>-1,0</b>	<b>-5,5</b>	<b>MANUFACTURA NO PRIMARIA</b>
Productos lácteos	-40,0	-50,4	16,8	21,2	43,7	66,8	45,2	-2,1	-19,9	-10,2	-23,6	43,9	48,2	Productos lácteos
Molinería	-26,6	-38,6	-38,0	-8,2	-23,5	-21,6	-34,9	-26,0	-11,9	-3,4	-13,7	56,8	-9,0	Molinería
Cerveza y malta	13,3	-18,8	0,7	19,0	5,2	15,8	19,9	-21,1	-15,3	-11,6	-14,7	-12,4	-12,2	Cerveza y malta
Bebidas No alcohólicas	-18,1	0,9	0,1	-8,0	-27,4	-17,9	-21,1	-12,3	-3,0	-4,1	5,5	13,6	1,8	Bebidas No alcohólicas
Hilatura de fibras textiles	3,4	15,0	8,0	6,9	-0,5	4,7	-2,2	-19,0	-23,1	-20,1	-20,6	-17,4	-11,6	Hilatura de fibras textiles
Prendas de vestir	-5,3	22,4	17,5	7,4	3,9	5,0	-4,9	-15,8	13,4	-12,3	-0,4	0,4	-3,5	Prendas de vestir
Pinturas, barnices y lacas	33,5	17,1	39,6	-27,9	-12,9	15,7	-16,6	10,4	22,0	-5,2	-21,7	-2,5	-44,9	Pinturas, barnices y lacas
Fabricación productos plásticos	-55,8	-8,9	-3,7	24,3	40,6	35,0	14,9	1,1	-6,4	-3,9	-20,2	-0,2	67,2	Fabricación productos plásticos
Cemento	-9,5	0,7	1,9	8,0	9,9	1,0	0,9	-1,2	-13,0	-9,9	-12,4	-6,3	-8,7	Cemento
Lápices y conexos	-1,6	24,5	-56,7	-62,0	-59,5	-61,0	-56,3	-48,0	-34,8	-29,7	-45,3	-39,3	-55,1	Lápices y conexos
<b>TOTAL</b>	<b>-13,2</b>	<b>-12,5</b>	<b>-2,7</b>	<b>9,9</b>	<b>6,9</b>	<b>5,8</b>	<b>2,3</b>	<b>-10,0</b>	<b>-8,3</b>	<b>-4,2</b>	<b>-8,4</b>	<b>12,5</b>	<b>-3,3</b>	<b>TOTAL</b>

1/ Cifras preliminares

Fuente: Empresas Industriales

Elaboración: BCRP, Sucursal Arequipa. Departamento de Estudios Económicos.

**ANEXO 6**

**AREQUIPA: EXPORTACIONES POR TIPO DE PRODUCTO 1/  
(Valor FOB - Millones de US\$)**

DESCRIPCIÓN	2018											2019		DESCRIPCIÓN
	FEB	MAR	ABR	MAY	JUN	JUL	AGO	SET	OCT	NOV	DIC	ENE	FEB	
<b>PRODUCTOS TRADICIONALES</b>	<b>306,5</b>	<b>485,1</b>	<b>375,7</b>	<b>408,2</b>	<b>468,7</b>	<b>355,0</b>	<b>392,8</b>	<b>401,4</b>	<b>308,1</b>	<b>411,9</b>	<b>406,4</b>	<b>311,6</b>	<b>386,6</b>	<b>PRODUCTOS TRADICIONALES</b>
Agropecuario	0,7	0,7	0,8	0,5	1,0	0,1	0,3	0,6	0,5	0,4	0,3	0,5	0,4	Agropecuario
Pesquero	0,0	9,3	4,4	0,5	0,4	0,0	6,7	8,6	3,7	0,6	0,6	0,2	0,0	Pesquero
Minero	305,8	475,1	370,6	407,2	467,3	354,9	385,8	392,2	303,9	410,9	405,5	310,9	386,2	Minero
Petróleo y Derivados	0,0	0,0	0,0	0,0	0,0	0,0	0,0	0,0	0,0	0,0	0,0	0,0	0,0	Petróleo y Derivados
<b>PRODUCTOS NO TRADICIONALES</b>	<b>37,1</b>	<b>45,8</b>	<b>40,6</b>	<b>47,1</b>	<b>40,8</b>	<b>35,8</b>	<b>49,9</b>	<b>35,7</b>	<b>39,6</b>	<b>37,8</b>	<b>39,6</b>	<b>43,5</b>	<b>32,5</b>	<b>PRODUCTOS NO TRADICIONALES</b>
Agropecuario	10,5	12,9	11,2	10,1	10,1	8,5	15,1	11,2	7,4	10,9	15,6	13,9	9,9	Agropecuario
Textiles	17,8	18,9	18,6	27,6	20,5	19,3	24,0	15,3	19,4	14,3	12,8	19,9	14,5	Textiles
Pesquero	1,0	1,6	0,8	1,3	1,5	0,8	0,5	0,7	0,9	0,7	0,1	0,3	0,7	Pesquero
Mineral no Metálico	1,4	3,0	2,3	2,0	2,4	1,8	2,1	2,5	2,3	2,2	2,2	1,7	1,3	Mineral no Metálico
Siderúrgico	2,1	1,4	0,8	1,0	1,0	0,5	1,3	0,5	2,4	2,2	2,8	2,3	1,9	Siderurgico
Metal Mecánico	0,5	2,3	0,6	0,2	0,4	0,7	0,5	0,4	0,5	0,9	0,9	1,1	0,8	Metal Mecánico
Químico	3,6	5,4	6,1	4,7	4,6	3,9	6,2	4,9	6,3	6,2	4,7	4,2	3,5	Químico
Maderas y Papel	0,0	0,0	0,1	0,1	0,1	0,0	0,0	0,0	0,0	0,0	0,0	0,0	0,0	Maderas y Papel
Diversos	0,2	0,3	0,2	0,2	0,1	0,2	0,2	0,2	0,3	0,4	0,4	0,1	0,1	Diversos
<b>TOTAL</b>	<b>343,6</b>	<b>530,9</b>	<b>416,3</b>	<b>455,3</b>	<b>509,5</b>	<b>390,7</b>	<b>442,7</b>	<b>437,1</b>	<b>347,6</b>	<b>449,7</b>	<b>446,0</b>	<b>355,2</b>	<b>419,1</b>	<b>TOTAL</b>

1/ Cifras preliminares

Fuente: SUNAT.

Elaboración: BCRP - Sucursal Arequipa. Departamento de Estudios Económicos.



ANEXO 7

AREQUIPA: ESTRUCTURA DE EXPORTACIONES POR PRINCIPALES PAÍSES DE DESTINO  
ENERO - FEBRERO  
(Valor FOB - Millones de US\$)

País	Principales Productos	% del Total	Valor FOB acumulado	Estructura % por país
<b>RP China</b>		<b>45,6</b>	<b>353,2</b>	<b>100,0%</b>
	Minerales de cobre y sus concentrados		284,5	80,5%
	Minerales de plata y sus concentrados		24,3	6,9%
	Minerales de plomo y sus concentrados		22,5	6,4%
	Cátodos de cobre refinado		13,8	3,9%
	Pelo fino de alpaca o llama		5,3	1,5%
	Acido Ortoborico		1,1	0,3%
	Algas frescas secas o congeladas		1,1	0,3%
	Otros		0,5	0,1%
<b>Japón</b>		<b>9,7</b>	<b>75,5</b>	<b>100,0%</b>
	Minerales de cobre y sus concentrados		67,0	88,7%
	Minerales de plata y sus concentrados		7,2	9,6%
	Hígados, huevas y lechas		0,6	0,8%
	Pelo fino de alpaca o llama		0,4	0,5%
	Hilados de Pelo Fino		0,2	0,2%
	Otros		0,1	0,2%
<b>Estados Unidos</b>		<b>8,3</b>	<b>64,3</b>	<b>100,0%</b>
	Minerales de molibdeno y sus concentrados		49,7	77,3%
	Uvas frescas		4,2	6,6%
	Los demás Hilados de lana o pelo fino		1,4	2,1%
	Hilados de lana o pelo fino		1,3	2,1%
	Oro en las demás formas en bruto		1,0	1,6%
	Otros		6,6	10,3%
<b>India</b>		<b>7,8</b>	<b>60,7</b>	<b>100,0%</b>
	Oro en las demás formas en bruto		60,2	99,2%
	Los demás desperdicios y desechos de fundición		0,2	0,3%
	Acido Ortoborico		0,2	0,3%
	Otros		0,1	0,2%
<b>Emiratos Árabes</b>		<b>6,6</b>	<b>51,3</b>	<b>100,0%</b>
	Oro en las demás formas en bruto		51,3	99,9%
	Acido Ortoborico		0,0	0,1%
	Otros		0,0	0,1%
<b>Suiza</b>		<b>5,5</b>	<b>42,6</b>	<b>100,0%</b>
	Oro en las demás formas en bruto		42,5	99,7%
	Hilados de lana o pelo fino		0,1	0,1%
	Otros		0,1	0,1%
<b>Otros</b>		<b>16,4</b>	<b>126,6</b>	
<b>TOTAL</b>		<b>100,0</b>	<b>774,3</b>	

Fuente: SUNAT

Elaboración: BCRP - Sucursal Arequipa. Departamento de Estudios Económicos.

## ANEXO 8

**AREQUIPA: ESTRUCTURA DE EXPORTACIONES POR PRINCIPALES PRODUCTOS**  
**ENERO - FEBRERO**  
 (Valor FOB - Millones de US\$)

Producto	% del Total	Valor FOB acumulado	Estructura % por país
<b>Minerales de Cobre y sus concentrados</b>	<b>49,6</b>	<b>383,7</b>	<b>100,0%</b>
RP China		284,5	74,1%
Japón		67,0	17,5%
España		31,7	8,3%
México		0,6	0,2%
<b>Oro en las demás formas en bruto</b>	<b>21,7</b>	<b>168,1</b>	<b>100,0%</b>
India		60,2	35,8%
Emiratos Arabes		51,3	30,5%
Suiza		42,5	25,3%
Canadá		9,7	5,8%
Italia		2,7	1,6%
Estados Unidos		1,0	0,6%
Otros		0,6	0,3%
<b>Minerales de molibdeno y sus concentrados</b>	<b>6,4</b>	<b>49,7</b>	<b>100,0%</b>
Estados Unidos		49,7	100,0%
<b>Minerales de plata y sus concentrados</b>	<b>6,1</b>	<b>47,5</b>	<b>100,0%</b>
RP China		24,3	51,2%
Corea del Sur		7,4	15,6%
Japón		7,2	15,2%
Canadá		5,1	10,7%
Alemania		2,0	4,2%
Otros		1,5	3,1%
<b>Minerales de Plomo y sus concentrados</b>	<b>3,2</b>	<b>24,6</b>	<b>100,0%</b>
RP China		22,5	91,5%
Corea del Sur		2,1	8,5%
<b>Cátodos de cobre refinado</b>	<b>3,0</b>	<b>23,1</b>	<b>100,0%</b>
RP China		13,8	59,7%
Corea del Sur		9,3	40,3%
<b>Pelo fino de alpaca o llama</b>	<b>2,4</b>	<b>18,8</b>	<b>100,0%</b>
Italia		11,2	59,4%
RP China		5,3	28,4%
Otros		2,3	12,2%
<b>Uvas frescas</b>	<b>0,7</b>	<b>5,7</b>	<b>100,0%</b>
Estados Unidos		4,2	74,3%
Países Bajos		1,0	17,0%
Otros		0,5	8,8%
<b>Otros</b>	<b>6,9</b>	<b>53,0</b>	
<b>TOTAL</b>	<b>100,0</b>	<b>774,3</b>	

Fuente: SUNAT

Elaboración: BCRP - Sucursal Arequipa. Departamento de Estudios Económicos.



ANEXO 9

AREQUIPA: IMPORTACIONES POR EL PUERTO DE MATARANI 1/  
(Valor FOB - Millones de US\$)

DESCRIPCIÓN	2018											2019		DESCRIPCIÓN
	FEB	MAR	ABR	MAY	JUN	JUL	AGO	SET	OCT	NOV	DIC	ENE	FEB	
<b>I. BIENES DE CONSUMO</b>	<b>2,1</b>	<b>1,6</b>	<b>2,0</b>	<b>0,8</b>	<b>1,2</b>	<b>2,5</b>	<b>1,5</b>	<b>1,4</b>	<b>1,6</b>	<b>1,1</b>	<b>1,5</b>	<b>1,5</b>	<b>2,1</b>	<b>I. BIENES DE CONSUMO</b>
Bienes de Consumo no Duradero	1,6	1,2	1,2	0,4	0,5	1,8	1,0	0,8	1,1	0,8	1,2	1,1	1,8	Bienes de Consumo no Duradero
Bienes de Consumo Duradero	0,6	0,4	0,7	0,4	0,7	0,7	0,4	0,6	0,5	0,3	0,3	0,4	0,3	Bienes de Consumo Duradero
<b>II. INSUMOS</b>	<b>74,0</b>	<b>99,2</b>	<b>108,9</b>	<b>94,5</b>	<b>80,1</b>	<b>90,1</b>	<b>77,5</b>	<b>88,6</b>	<b>136,6</b>	<b>63,1</b>	<b>52,9</b>	<b>83,1</b>	<b>64,0</b>	<b>II. INSUMOS</b>
Combustibles, Lubricantes y Conexos	46,5	55,4	60,2	70,8	40,1	54,3	40,9	58,6	98,6	28,7	23,0	50,2	35,5	Combustibles, Lubricantes y Conexos
Materias Primas para la Agricultura	3,3	8,1	0,6	0,7	2,3	10,5	6,7	6,8	2,0	3,9	5,2	4,2	3,7	Materias Primas para la Agricultura
Materias Primas para la Industria	24,2	35,8	48,1	23,1	37,7	25,3	29,8	23,2	36,1	30,4	24,7	28,7	24,9	Materias Primas para la Industria
<b>III. BIENES DE CAPITAL Y MATERIALES DE CONSTRUCCIÓN</b>	<b>10,8</b>	<b>32,2</b>	<b>26,3</b>	<b>8,1</b>	<b>35,3</b>	<b>34,9</b>	<b>13,9</b>	<b>3,4</b>	<b>20,3</b>	<b>26,6</b>	<b>6,1</b>	<b>25,9</b>	<b>6,0</b>	<b>III. BIENES DE CAPITAL Y MATERIALES DE CONSTRUCCIÓN</b>
Materiales de Construcción	1,3	1,5	2,7	4,5	1,7	1,9	4,4	0,8	5,5	3,7	1,4	3,7	1,0	Materiales de Construcción
Bienes de Capital para la Agricultura	0,1	0,0	0,0	0,0	0,1	0,0	0,0	0,0	0,1	0,0	0,0	0,0	0,0	Bienes de Capital para la Agricultura
Bienes de Capital para la Industria	4,1	28,3	9,1	3,5	32,4	8,0	6,2	2,1	11,5	15,0	1,8	20,9	4,4	Bienes de Capital para la Industria
Equipos de Transporte	5,3	2,4	14,5	0,1	1,1	25,0	3,2	0,4	3,3	7,9	2,8	1,3	0,6	Equipos de Transporte
<b>TOTAL</b>	<b>86,9</b>	<b>133,0</b>	<b>137,2</b>	<b>103,4</b>	<b>116,6</b>	<b>127,5</b>	<b>92,8</b>	<b>93,4</b>	<b>158,5</b>	<b>90,8</b>	<b>60,5</b>	<b>110,5</b>	<b>72,1</b>	<b>TOTAL</b>

Fuente: SUNAT

Elaboración: BCRP - Sucursal Arequipa. Departamento de Estudios Económicos.



## ANEXO 10

## AREQUIPA: ESTRUCTURA DE IMPORTACIONES POR PRINCIPALES PAÍSES DE DESTINO

ENERO - FEBRERO

(Valor FOB - Millones de US\$)

País	Principales Productos	% del Total	Valor FOB acumulado	Estructura % por país
<b>Estados Unidos</b>		<b>60,1</b>	<b>109,7</b>	<b>100,0%</b>
	Diesel 2		68,5	62,5%
	Máquinas cuya superestructura pueda girar 360°		18,1	16,5%
	Hulla bituminosa		3,9	3,5%
	Sulfhidrato de sodio		3,6	3,3%
	Abonos, fosfato monoamónico		3,4	3,1%
	Las demás máquinas y aparatos para explotar (Autopropulsadas)		2,5	2,3%
	Abonos, fosfato diatómico		2,4	2,2%
	Los demás azúcares de caña y sacarosa químicamente pura		2,2	2,0%
	Demás partes destinadas a las máquinas (grúas)		1,0	0,9%
	Otros		4,1	3,7%
<b>España</b>		<b>7,4</b>	<b>13,6</b>	<b>100,0%</b>
	Diesel B5, con un contenido de azufre <= 50 ppm		13,2	97,6%
	Otros		0,3	2,4%
<b>Chile</b>		<b>6,1</b>	<b>11,1</b>	<b>100,0%</b>
	Las demás barras, laminadas en caliente de los demás aceros		7,7	69,6%
	Las demás manufacturas de hierro o acero (Bolas para molinos)		1,7	15,3%
	Coque de petróleo sin calcinar		0,5	4,7%
	Nitrato de amonio para uso minero (grado anfo)		0,5	4,2%
	Los demás tornillos y pernos		0,2	2,1%
	Otros		0,5	4,2%
<b>Uruguay</b>		<b>5,9</b>	<b>10,8</b>	<b>100,0%</b>
	Maíz duro amarillo		7,5	69,4%
	Los demás trigos		3,3	30,6%
<b>Singapur</b>		<b>3,5</b>	<b>6,4</b>	<b>100,0%</b>
	Nitrato de amonio para uso minero (grado anfo)		3,3	51,5%
	Los demás abonos minerales o químicos nitrogenados.		2,3	36,4%
	Abonos, con un porcentaje de nitrógeno superior o igual a 45%		0,4	6,8%
	Otros		0,3	5,4%
<b>Reino Unido</b>		<b>2,3</b>	<b>4,2</b>	<b>100,0%</b>
	Maíz duro amarillo		3,2	75,6%
	Los demás trigos		1,0	24,4%
<b>Bahamas, Islas</b>		<b>1,8</b>	<b>3,4</b>	<b>100,0%</b>
	Coque de petróleo sin calcinar		3,4	100,0%
<b>Republica Popular De China</b>		<b>1,8</b>	<b>3,3</b>	<b>100,0%</b>
	Las demás camionetas pick-up ensambladas		0,5	16,4%
	Los demás vidrios y sus manufacturas		0,3	8,0%
	Vidrios coloreados en la masa (flotados)		0,2	6,2%
	Otros		2,3	69,4%
<b>Otros</b>		<b>11,0</b>	<b>20,1</b>	
<b>TOTAL</b>		<b>100,0</b>	<b>182,5</b>	

Fuente: SUNAT

Elaboración: BCRP - Sucursal Arequipa. Departamento de Estudios Económicos.



ANEXO 11

AREQUIPA: ESTRUCTURA DE IMPORTACIONES POR PRINCIPALES PRODUCTOS  
ENERO - FEBRERO  
(Valor FOB - Millones de US\$)

Producto	% del Total	Valor FOB acumulado	Estructura % por país
<b>Diesel 2</b>	<b>37,6</b>	<b>68,5</b>	<b>100,0%</b>
Estados Unidos		68,5	100,0%
<b>Máquinas cuya superestructura pueda girar 360°</b>	<b>10,0</b>	<b>18,2</b>	<b>100%</b>
Estados Unidos		18,1	99,3%
Chile		0,1	0,4%
Otros		0,0	0,3%
<b>Diesel B5</b>	<b>7,3</b>	<b>13,2</b>	<b>100%</b>
España		13,2	100,0%
<b>Maíz duro amarillo</b>	<b>6,2</b>	<b>11,3</b>	<b>100%</b>
Uruguay		7,5	66,3%
Reino Unido		3,2	28,6%
Estados Unidos		0,6	5,1%
<b>Las demás barras, laminadas en caliente de los demás aceros</b>	<b>4,2</b>	<b>7,7</b>	<b>100%</b>
Chile		7,7	100,0%
<b>Los demás trigos</b>	<b>2,4</b>	<b>4,3</b>	<b>100%</b>
Uruguay		3,3	76,1%
Reino Unido		1,0	23,9%
<b>Nitrato de amonio para uso minero (grado anfo)</b>	<b>2,2</b>	<b>4,1</b>	<b>100%</b>
Singapur		3,3	81,3%
Chile		0,5	11,5%
Otros		0,3	7,3%
<b>Hulla bituminosa</b>	<b>2,1</b>	<b>3,9</b>	<b>100%</b>
Estados Unidos		3,9	100,0%
<b>Coque de petróleo sin calcinar</b>	<b>2,1</b>	<b>3,9</b>	<b>100%</b>
Bahamas, Islas		3,4	86,5%
Chile		0,5	13,5%
<b>Otros</b>	<b>26,0</b>	<b>47,4</b>	
<b>TOTAL</b>	<b>100,0</b>	<b>182,5</b>	

Fuente: SUNAT

Elaboración: BCRP - Sucursal Arequipa. Departamento de Estudios Económicos.

**ANEXO 12**

**AREQUIPA: INGRESOS RECAUDADOS POR EL GOBIERNO CENTRAL**  
(Millones de soles)

	2018												2019		
	ENE	FEB	MAR	ABR	MAY	JUN	JUL	AGO	SET	OCT	NOV	DIC	ENE	FEB	
<b>I. INGRESOS TRIBUTARIOS</b>	<b>319</b>	<b>280</b>	<b>343</b>	<b>852</b>	<b>315</b>	<b>287</b>	<b>283</b>	<b>382</b>	<b>359</b>	<b>266</b>	<b>338</b>	<b>549</b>	<b>311</b>	<b>278</b>	<b>I. INGRESOS TRIBUTARIOS</b>
<b>1. Impuesto a los Ingresos</b>	<b>91</b>	<b>77</b>	<b>107</b>	<b>634</b>	<b>95</b>	<b>77</b>	<b>88</b>	<b>96</b>	<b>139</b>	<b>92</b>	<b>99</b>	<b>178</b>	<b>96</b>	<b>85</b>	<b>1. Impuesto a los ingresos</b>
- Personas Naturales	32	26	25	85	39	22	23	34	75	26	41	31	33	30	- Personas Naturales
- Personas Jurídicas	58	51	51	67	49	53	64	60	61	64	56	84	63	54	- Personas Jurídicas
- Regularizaciones	1	0	30	481	6	2	2	1	2	2	2	63	0	0	- Regularizaciones
<b>2. Impuesto a la Importación</b>	<b>0</b>	<b>0</b>	<b>1</b>	<b>0</b>	<b>0</b>	<b>0</b>	<b>0</b>	<b>0</b>	<b>0</b>	<b>2</b>	<b>0</b>	<b>1</b>	<b>0</b>	<b>0</b>	<b>2. Impuesto a la importación</b>
<b>3. Impuesto General a las Ventas</b>	<b>167</b>	<b>148</b>	<b>152</b>	<b>148</b>	<b>145</b>	<b>152</b>	<b>150</b>	<b>158</b>	<b>158</b>	<b>138</b>	<b>170</b>	<b>165</b>	<b>159</b>	<b>136</b>	<b>3. Impuesto general a las ventas</b>
- Operaciones Internas	88	78	70	74	78	69	74	79	88	85	82	83	85	86	- Operaciones Internas
- Operaciones Externas	79	70	82	75	67	82	76	79	70	53	89	83	74	50	- Operaciones Externas
<b>4. Impuesto Selectivo al Consumo</b>	<b>52</b>	<b>47</b>	<b>33</b>	<b>33</b>	<b>31</b>	<b>50</b>	<b>33</b>	<b>45</b>	<b>53</b>	<b>23</b>	<b>52</b>	<b>43</b>	<b>46</b>	<b>35</b>	<b>4. Impuesto selectivo al consumo</b>
<b>5. Otros Ingresos Tributarios</b>	<b>9</b>	<b>7</b>	<b>51</b>	<b>36</b>	<b>45</b>	<b>8</b>	<b>10</b>	<b>83</b>	<b>9</b>	<b>10</b>	<b>16</b>	<b>163</b>	<b>9</b>	<b>22</b>	<b>5. Otros ingresos tributarios</b>
<b>II. INGR. NO TRIBUTARIOS</b>	<b>1</b>	<b>2</b>	<b>2</b>	<b>0</b>	<b>4</b>	<b>3</b>	<b>3</b>	<b>2</b>	<b>4</b>	<b>4</b>	<b>7</b>	<b>4</b>	<b>5</b>	<b>3</b>	<b>II. INGR. NO TRIBUTARIOS</b>
<b>INGRESOS CORRIENTES (I+II)</b>	<b>320</b>	<b>282</b>	<b>345</b>	<b>853</b>	<b>319</b>	<b>290</b>	<b>286</b>	<b>384</b>	<b>364</b>	<b>269</b>	<b>345</b>	<b>553</b>	<b>316</b>	<b>280</b>	<b>INGRESOS CORRIENTES (I+II)</b>

Fuente: SUNAT.

Elaboración: BCRP, Sucursal Arequipa. Departamento de Estudios Económicos.





ANEXO 13

AREQUIPA: EJECUCIÓN DE GASTOS DEL GOBIERNO NACIONAL 3/  
(Millones de soles)

	2018											2019		
	FEB	MAR	ABR	MAY	JUN	JUL	AGO	SET	OCT	NOV	DIC	ENE	FEB	
<b>GASTOS NO FINANCIEROS</b>	<b>146</b>	<b>135</b>	<b>162</b>	<b>148</b>	<b>140</b>	<b>185</b>	<b>133</b>	<b>142</b>	<b>148</b>	<b>140</b>	<b>303</b>	<b>123</b>	<b>172</b>	<b>GASTOS NO FINANCIEROS</b>
<b>A. GASTOS CORRIENTES</b>	<b>126</b>	<b>110</b>	<b>134</b>	<b>127</b>	<b>118</b>	<b>169</b>	<b>118</b>	<b>120</b>	<b>114</b>	<b>111</b>	<b>188</b>	<b>106</b>	<b>152</b>	<b>A. GASTOS CORRIENTES</b>
1. Remuneraciones	58	61	59	58	57	59	52	53	51	51	63	59	60	1. Remuneraciones
2. Bienes y servicios	26	19	22	37	25	33	27	22	26	27	63	17	18	2. Bienes y servicios
3. Transferencias 1/	42	29	54	32	35	77	39	46	38	33	63	30	73	3. Transferencias 1/
<b>B. GASTOS DE CAPITAL</b>	<b>20</b>	<b>25</b>	<b>28</b>	<b>21</b>	<b>22</b>	<b>16</b>	<b>15</b>	<b>22</b>	<b>34</b>	<b>29</b>	<b>116</b>	<b>18</b>	<b>20</b>	<b>B. GASTOS DE CAPITAL</b>
1. Formación bruta de capital	20	25	28	21	19	16	15	20	34	29	104	18	20	1. Formación bruta de capital
2. Otros gastos de capital 2/	0	0	0	0	3	0	0	2	0	0	12	0	0	2. Otros gastos de capital 2/

1/ Incluye el pago de pensiones, donaciones, transferencias y otros gastos corrientes.

2/ Incluye donaciones y transferencias.

3/ Información actualizada al 28 de febrero de 2019

Fuente: MEF

Elaboración: BCRP, Sucursal Arequipa. Departamento de Estudios Económicos.

**ANEXO 14**

**AREQUIPA: EJECUCIÓN DE GASTOS DEL GOBIERNO REGIONAL 3/  
(Millones de soles)**

	2018											2019		
	FEB	MAR	ABR	MAY	JUN	JUL	AGO	SET	OCT	NOV	DIC	ENE	FEB	
<b>GASTOS NO FINANCIEROS</b>	<b>96</b>	<b>138</b>	<b>138</b>	<b>145</b>	<b>132</b>	<b>181</b>	<b>162</b>	<b>140</b>	<b>169</b>	<b>189</b>	<b>328</b>	<b>98</b>	<b>131</b>	<b>GASTOS NO FINANCIEROS</b>
<b>A. GASTOS CORRIENTES</b>	<b>86</b>	<b>93</b>	<b>97</b>	<b>99</b>	<b>100</b>	<b>150</b>	<b>99</b>	<b>102</b>	<b>110</b>	<b>109</b>	<b>180</b>	<b>96</b>	<b>92</b>	<b>A. GASTOS CORRIENTES</b>
1. Remuneraciones	63	66	67	67	67	73	67	66	68	69	102	71	69	1. Remuneraciones
2. Bienes y servicios	8	12	15	16	16	22	17	18	21	23	50	6	8	2. Bienes y servicios
3. Transferencias 1/	15	15	15	16	17	55	16	18	20	17	28	18	15	3. Transferencias 1/
<b>B. GASTOS DE CAPITAL</b>	<b>10</b>	<b>45</b>	<b>41</b>	<b>45</b>	<b>32</b>	<b>30</b>	<b>63</b>	<b>39</b>	<b>59</b>	<b>80</b>	<b>148</b>	<b>2</b>	<b>39</b>	<b>B. GASTOS DE CAPITAL</b>
1. Formación bruta de capital	10	45	41	25	26	30	60	39	59	80	146	2	39	1. Formación bruta de capital
2. Otros gastos de capital 2/	0	0	0	20	6	0	3	0	0	0	2	0	0	2. Otros gastos de capital 2/

1/ Incluye el pago de pensiones, donaciones, transferencias y otros gastos corrientes.

2/ Incluye donaciones y transferencias.

3/ Información actualizada al 28 de febrero de 2019.

Fuente: MEF

Elaboración: BCRP, Sucursal Arequipa. Departamento de Estudios Económicos.

ANEXO 15

AREQUIPA: EJECUCIÓN DE GASTOS DE LOS GOBIERNOS LOCALES 3/  
(Millones de soles)

	2018											2019		
	FEB	MAR	ABR	MAY	JUN	JUL	AGO	SET	OCT	NOV	DIC	ENE	FEB	
<b>GASTOS NO FINANCIEROS</b>	<b>88</b>	<b>100</b>	<b>95</b>	<b>107</b>	<b>108</b>	<b>125</b>	<b>121</b>	<b>136</b>	<b>144</b>	<b>154</b>	<b>329</b>	<b>26</b>	<b>77</b>	<b>GASTOS NO FINANCIEROS</b>
<b>A. GASTOS CORRIENTES</b>	<b>40</b>	<b>47</b>	<b>44</b>	<b>48</b>	<b>43</b>	<b>54</b>	<b>44</b>	<b>43</b>	<b>46</b>	<b>47</b>	<b>91</b>	<b>21</b>	<b>35</b>	<b>A. GASTOS CORRIENTES</b>
1. Remuneraciones	14	14	13	15	13	21	12	13	13	15	26	16	15	1. Remuneraciones
2. Bienes y servicios	22	30	28	29	27	28	28	27	29	28	60	4	16	2. Bienes y servicios
3. Transferencias 1/	3	4	4	3	3	4	4	3	3	4	6	1	3	3. Transferencias 1/
<b>B. GASTOS DE CAPITAL</b>	<b>48</b>	<b>53</b>	<b>51</b>	<b>59</b>	<b>65</b>	<b>71</b>	<b>77</b>	<b>94</b>	<b>98</b>	<b>107</b>	<b>238</b>	<b>5</b>	<b>42</b>	<b>B. GASTOS DE CAPITAL</b>
1. Formación bruta de capital	45	52	50	57	58	74	74	94	96	107	238	5	42	1. Formación bruta de capital
2. Otros gastos de capital 2/	3	1	1	2	7	-3	3	0	1	0	0	0	0	2. Otros gastos de capital 2/

1/ Incluye el pago de pensiones, donaciones, transferencias y otros gastos corrientes.

2/ Incluye donaciones y transferencias.

3/ Información actualizada al 28 de febrero de 2019

Fuente: MEF

Elaboración: BCRP, Sucursal Arequipa. Departamento de Estudios Económicos.

## ANEXO 16

AREQUIPA: CRÉDITOS  
(Saldo en millones de soles)

ENTIDADES FINANCIERAS	2018												2019	
	ENE	FEB	MAR	ABR	MAY	JUN	JUL	AGO	SET	OCT	NOV	DIC	ENE	
<b>I. BANCO DE LA NACION</b>	<b>255</b>	<b>260</b>	<b>264</b>	<b>267</b>	<b>269</b>	<b>269</b>	<b>271</b>	<b>273</b>	<b>274</b>	<b>276</b>	<b>277</b>	<b>278</b>	<b>279</b>	<b>I. BANCO DE LA NACION</b>
<b>II. AGROBANCO</b>	<b>30</b>	<b>28</b>	<b>28</b>	<b>26</b>	<b>24</b>	<b>23</b>	<b>22</b>	<b>22</b>	<b>21</b>	<b>20</b>	<b>19</b>	<b>19</b>	<b>18</b>	<b>II. AGROBANCO</b>
<b>III. BANCA MULTIPLE</b>	<b>6757</b>	<b>6790</b>	<b>6819</b>	<b>6865</b>	<b>6862</b>	<b>6946</b>	<b>6849</b>	<b>6838</b>	<b>6892</b>	<b>6954</b>	<b>7076</b>	<b>7176</b>	<b>7167</b>	<b>III. BANCA MULTIPLE</b>
<b>IV. INST. NO BANCARIAS</b>	<b>3541</b>	<b>3551</b>	<b>3576</b>	<b>3600</b>	<b>3624</b>	<b>3638</b>	<b>3655</b>	<b>3667</b>	<b>3698</b>	<b>3761</b>	<b>3809</b>	<b>3860</b>	<b>3863</b>	<b>IV. INST. NO BANCARIAS</b>
Empresas Financieras	1086	1091	1098	1107	1117	1120	1140	1152	1164	1186	1208	12111	1207	Empresas Financieras
Cajas Municipales	2360	2365	2381	2396	2413	2426	2424	2423	2442	2482	2506	2553	2561	Cajas Municipales
Cajas Rurales	81	82	83	83	80	78	77	77	77	78	80	79	79	Cajas Rurales
Edpymes	13	14	13	13	14	14	14	15	15	15	16	16	16	Edpymes
<b>TOTAL (I+II+III+IV)</b>	<b>10582</b>	<b>10629</b>	<b>10687</b>	<b>10758</b>	<b>10778</b>	<b>10877</b>	<b>10797</b>	<b>10799</b>	<b>10884</b>	<b>11010</b>	<b>11181</b>	<b>11332</b>	<b>11328</b>	<b>TOTAL (I+II+III)</b>
<b>En M/N</b>	<b>9132</b>	<b>9171</b>	<b>9241</b>	<b>9292</b>	<b>9302</b>	<b>9332</b>	<b>9339</b>	<b>9358</b>	<b>9480</b>	<b>9571</b>	<b>9748</b>	<b>9873</b>	<b>9911</b>	<b>En M/N</b>
<b>En M/E</b>	<b>1450</b>	<b>1458</b>	<b>1446</b>	<b>1466</b>	<b>1477</b>	<b>1545</b>	<b>1458</b>	<b>1442</b>	<b>1404</b>	<b>1439</b>	<b>1433</b>	<b>1459</b>	<b>1417</b>	<b>En M/E</b>

Fuente: SBS y AFP.

Elaboración: BCRP, Sucursal Arequipa. Departamento de Estudios Económicos.



ANEXO 17

AREQUIPA: DEPÓSITOS  
(Saldo en millones de soles)

ENTIDADES	2018												2019	
	ENE	FEB	MAR	ABR	MAY	JUN	JUL	AGO	SET	OCT	NOV	DIC	ENE	
<b>I. BANCO DE LA NACION</b>	<b>619</b>	<b>627</b>	<b>613</b>	<b>612</b>	<b>620</b>	<b>628</b>	<b>653</b>	<b>664</b>	<b>668</b>	<b>665</b>	<b>665</b>	<b>668</b>	<b>654</b>	<b>I. BANCO DE LA NACION</b>
<b>II. BANCA MULTIPLE</b>	<b>5135</b>	<b>5017</b>	<b>5359</b>	<b>5105</b>	<b>5287</b>	<b>5185</b>	<b>5344</b>	<b>5404</b>	<b>5587</b>	<b>5600</b>	<b>5724</b>	<b>6104</b>	<b>5741</b>	<b>II. BANCA MULTIPLE</b>
<b>III. INST. NO BANCARIAS</b>	<b>3119</b>	<b>3163</b>	<b>3145</b>	<b>3238</b>	<b>3269</b>	<b>3231</b>	<b>3350</b>	<b>3358</b>	<b>3415</b>	<b>3486</b>	<b>3524</b>	<b>3639</b>	<b>3640</b>	<b>III. INST. NO BANCARIAS</b>
Empresas Financieras	340	342	347	359	371	366	382	391	417	432	437	444	450	Empresas Financieras
Cajas Municipales	2727	2769	2746	2828	2846	2813	2914	2914	2946	3001	3032	3142	3135	Cajas Municipales
Cajas Rurales	52	51	51	50	53	52	54	54	52	53	55	54	55	Cajas Rurales
<b>TOTAL (I+II+III)</b>	<b>8873</b>	<b>8807</b>	<b>9117</b>	<b>8954</b>	<b>9176</b>	<b>9045</b>	<b>9347</b>	<b>9426</b>	<b>9670</b>	<b>9752</b>	<b>9914</b>	<b>10411</b>	<b>10035</b>	<b>TOTAL (I+II+III)</b>
En M/N	<b>6649</b>	<b>6584</b>	<b>6899</b>	<b>6726</b>	<b>6930</b>	<b>6721</b>	<b>7046</b>	<b>7127</b>	<b>7345</b>	<b>7435</b>	<b>7540</b>	<b>7940</b>	<b>7704</b>	En M/N
En M/E	<b>2223</b>	<b>2222</b>	<b>2217</b>	<b>2228</b>	<b>2246</b>	<b>2324</b>	<b>2301</b>	<b>2299</b>	<b>2326</b>	<b>2317</b>	<b>2374</b>	<b>2471</b>	<b>2331</b>	En M/E

Fuente: SBS y AFP.

Elaboración: BCRP, Sucursal Arequipa. Departamento de Estudios Económicos.