



**BANCO CENTRAL DE RESERVA DEL PERÚ**

# **Tacna: Síntesis de Actividad Económica - Diciembre 2019 -**

**Departamento de Estudios Económicos  
Sucursal Arequipa**

Febrero de 2020

### Actividad Primaria

- El **sector agropecuario**, en diciembre, reportó una caída de 7,6 por ciento, principalmente por la menor producción agrícola orientada al mercado externo y la agroindustria (-13,4 por ciento) y al mercado interno (-12,5 por ciento). Entre enero y diciembre, el sector acumuló una contracción de 2,2 por ciento, asociada a la menor producción del subsector agrícola (-3,1 por ciento).
- En diciembre, la **actividad pesquera** registró un incremento de 897,5 por ciento, ante la mayor extracción de recursos marinos orientados al consumo humano directo (751,1 por ciento) relacionada a la línea de fresco y seco. Entre enero y diciembre, el sector sumó un crecimiento de 122,9 por ciento.
- Asimismo, la **actividad minera**, en diciembre, se expandió en 47,6 por ciento en términos interanuales, principalmente por la mayor extracción de cobre (28,5 por ciento) y molibdeno (193,3 por ciento). En el período acumulado a diciembre, el sector creció en 53,8 por ciento.

### Otros Indicadores de Actividad Económica

- Las **exportaciones**, en diciembre, alcanzaron a US\$ 17,8 millones, lo que representó una caída del 19,8 por ciento, como resultado de la menor demanda de productos no tradicionales, vinculados a los sectores metal-mecánica, textil, maderas, papeles y sus derivados, entre otros. En el periodo acumulado entre enero y diciembre, las exportaciones regionales alcanzaron a US\$ 248,9 millones, registrando un incremento de 14,6 por ciento respecto al similar período del año anterior.
- El saldo de **créditos** en la región, al finalizar el mes de noviembre, fue de S/ 2 706 millones, reportando un incremento de 6,6 por ciento frente a su comparativo interanual, principalmente por las mayores colocaciones de la Banca Múltiple y las Cajas Municipales. De otro lado, los **depósitos** alcanzaron a S/ 1 922 millones y registraron un alza de 8,0 por ciento, frente al nivel registrado en el mismo período en 2018.
- En diciembre, la **inversión pública** sumó S/ 125 millones, registrando un alza de 73,7 por ciento, en términos reales, en el período comparativo interanual, ante la mayor ejecución del Gobierno regional (730,3 por ciento) y los Gobiernos locales (12,3 por ciento). Entre los meses de enero y diciembre, el sector acumuló una caída de 9,3 por ciento.

#### Tacna: Otros indicadores de actividad económica

(Variación % respecto a similar mes del año anterior)

	Jul.19	Ago.19	Set.19	Oct.19	Nov.19	Dic.19
Arribos a establecimientos de hospedaje	↓ -1,4	↓ -17,6	↓ -8,3	↓ -15,4	-	-
Exportaciones	↑ 102,5	↑ 93,0	↑ 86,9	↑ 132,3	↓ -50,5	↓ -19,8
Crédito total 2/	↑ 7,3	↑ 7,0	↑ 6,0	↑ 6,7	↑ 6,6	-
Depósitos2/	↑ 3,2	↑ 5,8	↑ 6,8	↑ 9,0	↑ 8,0	-
Inversión Pública 1/	↓ -53,7	↓ -48,9	↑ 24,0	↓ -14,6	↓ -8,8	↑ 73,7

1/ En términos reales.

2/ En términos nominales.

Fuentes: BCRP - Sucursal Arequipa, SBS, SUNAT y MEF.

En diciembre, el sector agropecuario registró una contracción de 7,6 por ciento, principalmente por la menor producción agrícola (-12,9 por ciento). Entre enero y diciembre, el sector reportó una caída del 2,2 por ciento.

## Producción de principales productos agropecuarios 1/

(Miles de toneladas)

Subsectores	Estructura Porcentual 2017 2/	Diciembre				Enero - Diciembre			
		2018	2019	Var.%	Contribución al crecimiento 3/	2018	2019	Var.%	Contribución al crecimiento 3/
<b>SECTOR AGRICOLA</b>	<b>70,8</b>			<b>-12,9</b>	<b>-7,3</b>			<b>-3,1</b>	<b>-2,5</b>
<b>Orientada al mercado externo y agroindustria 2/</b>	<b>51,3</b>			<b>-13,4</b>	<b>-6,6</b>			<b>-2,1</b>	<b>-1,7</b>
Cebolla	1,7	0,3	2,0	578,9	3,5	15,7	13,1	-16,7	-0,2
Olivo	33,3	0,0	0,0	-	-	148,1	145,9	-1,5	-0,8
Orégano	11,3	1,1	0,5	-57,5	-12,4	11,9	11,2	-6,5	-0,6
Sandía	1,5	3,9	6,9	74,8	4,3	11,6	22,2	91,7	0,6
Vid	2,1	0,0	0,1	5/	-	7,6	6,9	-9,6	-0,2
<b>Orientada al mercado interno 2/</b>	<b>19,5</b>			<b>-12,5</b>	<b>-6,3</b>			<b>-7,5</b>	<b>-1,4</b>
Alfalfa	6,7	20,8	20,7	-0,3	0,0	246,4	236,2	-4,2	-0,2
Ají	3,4	0,7	0,6	-16,9	-0,6	11,5	9,2	-20,2	-0,5
Frijol Vainita	0,5	0,0	0,0	-	-	1,6	1,2	-25,2	-0,1
Maíz amiláceo	0,2	0,0	0,0	-	-	1,3	2,2	71,6	0,2
Maíz chala	2,4	12,7	11,4	-10,3	-0,5	139,6	120,5	-13,6	-0,3
Maíz choclo	0,3	0,2	0,2	-0,6	0,0	2,4	1,5	-40,5	-0,1
Melocotón	0,2	0,1	0,2	10,3	0,1	0,6	0,6	-3,6	0,0
Papa	0,9	0,2	0,1	-54,1	-0,2	10,3	7,9	-23,4	-0,2
Pera	0,2	0,1	0,1	-25,0	-0,1	1,2	1,5	26,7	0,0
Pimiento	0,7	0,3	0,2	-52,7	-0,7	3,6	2,1	-42,9	-0,3
Tomate	1,3	0,9	0,1	-91,1	-2,3	9,6	7,7	-19,9	-0,2
Zapallo	1,1	0,3	0,7	163,3	0,7	11,7	13,3	13,7	0,1
<b>SECTOR PECUARIO</b>	<b>29,2</b>			<b>-0,6</b>	<b>-0,3</b>			<b>1,4</b>	<b>0,3</b>
Carne de ave 4/	17,6	1,8	1,7	-3,0	-0,8	20,2	20,2	0,2	0,0
Carne de ovino 4/	0,1	0,0	0,0	1,2	0,0	0,2	0,2	2,2	0,0
Carne de porcino 4/	2,1	0,2	0,3	2,2	0,1	2,7	2,7	1,1	0,0
Carne de vacuno 4/	1,0	0,1	0,1	-0,1	0,0	1,0	1,0	1,5	0,0
Fibra Alpaca	0,3	0,0	0,0	-	-	0,1	0,1	-9,2	0,0
Huevos	3,6	0,5	0,5	1,5	0,1	5,4	5,7	5,0	0,2
Leche	4,4	2,0	2,1	5,2	0,3	23,5	24,5	4,3	0,1
<b>SECTOR AGROPECUARIO</b>	<b>100,0</b>			<b>-7,6</b>	<b>-7,6</b>			<b>-2,2</b>	<b>-2,2</b>

1/ Cifras preliminares.

2/ Estimado a precios de 2007.

3/ En base a la estructura de similar periodo de 2018.

4/ Peso Neto.

5/ Variación mayor a 1 000 por ciento.

Fuente: Ministerio de Agricultura y Riego y Gerencia Regional de Agricultura y Riego - Tacna.

Elaboración: BCRP - Sucursal Arequipa. Departamento de Estudios Económicos.

- El **subsector agrícola**, en diciembre, registró una caída de 12,9 por ciento, explicada por la menor producción orientada al mercado externo y agroindustria (-13,4 por ciento), así como de aquellos cultivos dirigidos al mercado interno (-12,5 por ciento). En el primer caso, se debió a la menor producción de orégano (-57,5 por ciento); mientras que, en el segundo caso, a las menores cosechas de cultivos como tomate (-91,1 por ciento), pimienta (-52,7 por ciento), ají (-16,9 por ciento) y maíz chala (-10,3 por ciento), entre los principales. Entre enero y diciembre, la actividad agrícola se contrajo en 3,1 por ciento, tanto por la menor producción de cultivos destinados al mercado externo y la agroindustria (-2,1 por ciento), como de los cultivos dirigidos al mercado interno (-7,5 por ciento).
- En diciembre, el **subsector pecuario** experimentó una caída de 0,6 por ciento, como resultado de los menores volúmenes de producción de carne de ave (-3,0 por ciento) y de vacuno (-0,1 por ciento). En el período acumulado entre enero y diciembre, la actividad pecuaria registró un crecimiento de 1,4 por ciento, principalmente por la mayor producción de huevos (5,0 por ciento), leche (4,3 por ciento), carne de ave (0,2 por ciento) y carne de porcino (1,1 por ciento).

La actividad pesquera, en diciembre, creció en 897,5 por ciento, ante la mayor captura de recursos hidrobiológicos para el consumo humano directo (751,1 por ciento). En el periodo acumulado, el sector creció en 122,9 por ciento.

**Producción pesquera 1/ 2/**  
(En TM)

	Diciembre			Enero - Diciembre		
	2018	2019	Var.%	2018	2019	Var.%
<b>Consumo Humano Directo</b>	<b>228</b>	<b>1 937</b>	<b>751,1</b>	<b>3 022</b>	<b>7 773</b>	<b>157,3</b>
Fresco	228	1 937	751,2	3 019	7 768	157,3
Congelado	0	0	-	0	0	-
Seco	0	0	400,0	3	5	87,1
<b>SECTOR PESCA 2/</b>			<b>897,5</b>			<b>122,9</b>

1/ Cifras preliminares.

2/ Estimado a precios de 2007.

Fuente: Gerencia de la Producción - Tacna.

Elaboración: BCRP, Sucursal Arequipa, Departamento de Estudios Económicos.

- El **sector pesquero** se expandió 897,5 por ciento en el período comparativo interanual, debido a la mayor captura de especies marinas destinadas al consumo humano directo (751,1 por ciento), relacionado a su estado fresco principalmente de especies como tiburón azul, bonito, perico y liza; así como del mayor desembarque de especies para la línea en seco (400,0 por ciento).
- En lo que va del año, **la actividad pesquera** registró un aumento del 122,9 por ciento frente a similar periodo del año anterior, sustentado en el mayor desembarque de recursos hidrobiológicos destinados al consumo humano directo (157,3 por ciento), tanto en su línea de fresco (157,3 por ciento) como de seco (87,1 por ciento), de especies como tiburón azul, bonito, cabrilla, jurel, machete, tollo, pota, entre otros.

En diciembre, la actividad minera creció en 47,6 por ciento, ante los mayores volúmenes de producción de cobre y molibdeno. En el periodo acumulado entre enero y diciembre, el sector se expandió en 53,8 por ciento.

## Producción Minera 1/

(Var. % real respecto al mismo periodo del año anterior)

Mineral	Estructura Porcentual 2017 2/	Diciembre				Enero - Diciembre			
		2018	2019	Var.%	Contribución al crecimiento 3/	2018	2019	Var.%	Contribución al crecimiento 3/
Cobre (TMF)	70,3	17 840	22 919	28,5	21,9	168 043	255 806	52,2	38,1
Oro (KGF)	6,1	390	278	-28,5	-1,9	3 341	3 360	0,6	0,0
Plata (KGF)	2,0	7 962	9 689	21,7	0,5	70 337	110 616	57,3	1,2
Molibdeno (TMF)	21,6	305	896	193,3	27,1	4 159	7 277	75,0	14,4
<b>SECTOR MINERÍA 2/</b>	<b>100,0</b>			<b>47,6</b>	<b>47,6</b>			<b>53,8</b>	<b>53,8</b>

1/ Cifras preliminares.

2/ Estimado a precios de 2007.

3/ En base a la estructura de similar periodo de 2018.

Fuente: Ministerio de Energía y Minas.

Elaboración: BCRP, Sucursal Arequipa, Departamento de Estudios Económicos.

- El mayor dinamismo de la **actividad minera**, en diciembre, fue impulsada por los mayores volúmenes de producción de cobre (28,5 por ciento), molibdeno (193,3 por ciento) y plata (21,7 por ciento), ante la mayor recuperación de los minerales en el proceso de flotación reportado por la empresa minera Southern Perú Copper Corporation (SPCC). A nivel regional, Tacna se mantuvo en el quinto lugar en la producción cuprífera a nivel nacional con una participación de 10,2 por ciento. Entre enero y diciembre, el sector creció en 53,8 por ciento, principalmente por los mayores volúmenes de producción de cobre (52,2 por ciento) y molibdeno (75,0 por ciento), registrados por SPCC en la unidad de Toquepala 1.

## Variación de la producción minera 1/

(Var.% real respecto a similar mes del año anterior)

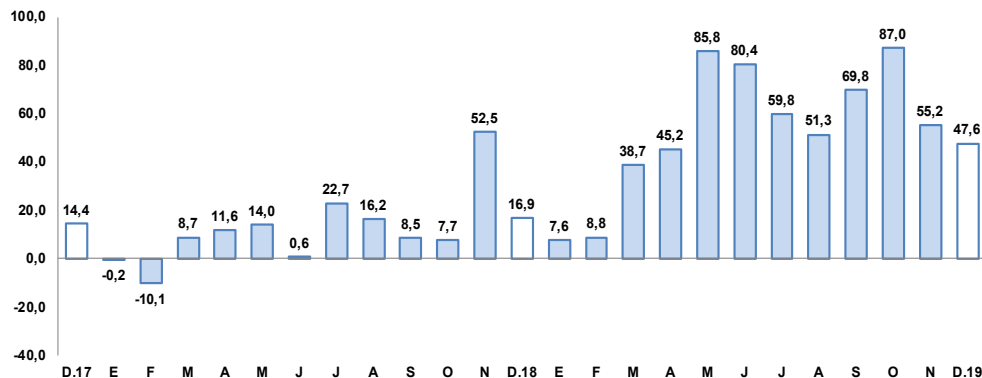

1/ Estimado a precios de 2007

Fuente: Ministerio de Energía y Minas.

Elaboración: BCRP, Sucursal Arequipa, Departamento de Estudios Económicos.

- La **cotización internacional de los principales metales**, en diciembre, presentó tendencias crecientes en su gran mayoría, destacando el incremento del precio del cobre (US\$/TM 6 077) ante la perspectiva favorable de la primera fase del acuerdo comercial entre China y Estados Unidos, además de la caída de los inventarios de dicho metal. Asimismo, los precios del oro (US\$/oz.tr. 1 479) y plata (US\$/oz.tr. 17) crecieron en 0,6 y 0,2 por ciento, respectivamente. En contraste, los precios del plomo (CUS\$/lb. 86) y zinc (CUS\$/lb. 103) reportaron una disminución de 5,8 y 6,3 por ciento, en cada caso.

Las exportaciones, en diciembre, disminuyeron en 19,8 por ciento, ante los menores envíos de productos no tradicionales. Entre los meses de enero y diciembre, las exportaciones crecieron en 14,6 por ciento.

Exportaciones por Grupo de Productos 1/  
(Valor FOB - Millones de US\$)

TIPO	Diciembre			Enero-Diciembre		
	2018	2019	Var.%	2018	2019	Var.%
<b>PRODUCTOS TRADICIONALES</b>	<b>2,0</b>	<b>5,7</b>	<b>178,9</b>	<b>74,9</b>	<b>116,3</b>	<b>55,4</b>
Pesqueros	0,0	0,0	-	0,0	0,0	-
Agrícolas	0,0	0,0	-98,7	0,3	0,0	-90,3
Mineros	2,0	5,7	182,7	74,6	116,3	55,9
Petróleo y Derivados	0,0	0,0	-	0,0	0,0	-100,0
<b>PRODUCTOS NO TRADICIONALES</b>	<b>20,2</b>	<b>12,2</b>	<b>-39,8</b>	<b>142,3</b>	<b>132,6</b>	<b>-6,8</b>
Agropecuarios	4,5	5,6	23,2	54,9	62,9	14,6
Pesqueros	3,9	5,8	49,4	45,3	47,7	5,4
Textiles	0,4	0,1	-84,7	4,6	2,3	-49,6
Maderas y papeles y sus derivados	0,7	0,1	-91,5	8,6	5,6	-34,7
Químicos	0,8	0,5	-32,8	8,3	8,2	-1,5
Minerales no metálicos	0,1	0,1	-23,2	2,8	1,2	-58,7
Sidero-Metalúrgicos	0,0	0,0	-57,7	0,3	0,0	-87,3
Metal-mecánicos	9,7	0,0	-99,6	16,0	3,8	-76,1
Otros	0,1	0,1	-37,2	1,5	0,9	-43,8
<b>TOTAL EXPORTACIONES</b>	<b>22,2</b>	<b>17,8</b>	<b>-19,8</b>	<b>217,2</b>	<b>248,9</b>	<b>14,6</b>

1/ Cifras preliminares.

Fuente: SUNAT.

Elaboración: BCRP, Sucursal Arequipa, Departamento de Estudios Económicos.

- En diciembre, las **exportaciones** sumaron US\$ 17,8 millones, lo que significó una disminución de 19,8 por ciento en el periodo interanual, sustentado en los menores envíos de productos no tradicionales (-39,8 por ciento), vinculados a la menor demanda de productos de metal-mecánica (-99,6 por ciento), como vehículos de carretera y productos diversos de metal; textiles (-84,7 por ciento), como prendas de vestir, tejidos y fibras textiles; maderas, papeles y sus derivados (-91,5 por ciento); y químicos (-32,8 por ciento), como pinturas, barnices y artículos de plástico; entre los principales. En contraste, los envíos de productos tradicionales registraron un crecimiento de 178,9 por ciento, impulsado por los mayores embarques de productos mineros (182,7 por ciento) como cobre y molibdeno.
- Entre enero y diciembre, las **exportaciones** regionales sumaron US\$ 248,9 millones, registrando un incremento de 14,6 por ciento, sustentado en los mayores despachos de productos tradicionales (55,4 por ciento), relacionado a productos mineros, como concentrado y cátodos de cobre, así como de concentrado de molibdeno. De otro lado, se reportaron menores envíos de productos no tradicionales (-6,8 por ciento), explicados por la menor demanda de productos textiles (-49,6 por ciento), maderas, papeles y sus derivados (-34,7 por ciento), minerales no metálicos (-58,7 por ciento) y metal-mecánicos (-76,1 por ciento), entre los principales.

El saldo de créditos, en noviembre, alcanzó a S/ 2 706 millones, reportando una expansión de 6,6 respecto a su comparativo interanual, principalmente por las mayores colocaciones de la Banca Múltiple y las Cajas Municipales.

## Crédito Directo (Saldos a fin de periodo en millones de nuevos soles)

	Estructura %	Noviembre		Var.% Nominal
	Nov-19	2018	2019	Nov-19 / Nov-18
<b>Banco de la Nación 1/</b>	<b>3,1</b>	<b>87</b>	<b>84</b>	<b>-4,3</b>
<b>Agrobanco 2/</b>	<b>0,5</b>	<b>15</b>	<b>14</b>	<b>-10,8</b>
<b>Banca múltiple</b>	<b>59,9</b>	<b>1532</b>	<b>1620</b>	<b>5,7</b>
<b>Instituciones no bancarias</b>	<b>36,5</b>	<b>902</b>	<b>988</b>	<b>9,5</b>
Financieras	8,1	206	219	6,2
Cajas Municipales	28,1	690	759	10,1
Cajas Rurales	0,3	5	9	58,3
Edpymes	0,0	1	1	-6,7
Arrendamiento Financiero	0,0	0	0	-
<b>TOTAL</b>	<b>100,0</b>	<b>2 537</b>	<b>2 706</b>	<b>6,6</b>
<b>Empresas</b>	63,2	1633	1710	4,7
<b>Personas</b>	36,8	904	996	10,2
Consumo	28,6	702	774	10,3
Hipotecario	8,2	202	222	9,7
MN	93,3	2301	2525	9,7
ME	6,7	236	181	-23,4
ME (Millo.US\$)		70	53	-23,8

1/ Considera sólo los créditos de consumo e hipotecario.

2/ No considera los créditos a las demás empresas del sistema financiero.

Fuente: SBS y AFP.

Elaboración: BCRP, Sucursal Arequipa. Departamento de Estudios Económicos.

## Variación del crédito directo (Var.% con respecto a similar mes del año anterior)

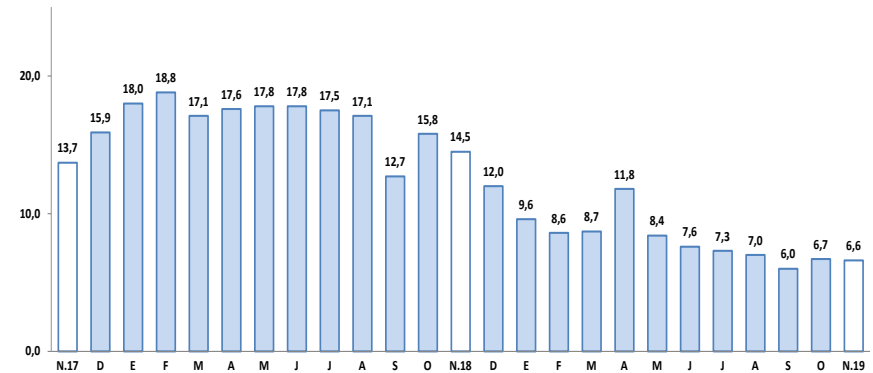

Fuente: Superintendencia de Banca, Seguros y AFP.

- Según el **tipo de crédito**, el 63,2 por ciento de las colocaciones fueron orientadas al sector empresarial, las que crecieron en 4,7 por ciento; en tanto que, el restante 36,8 por ciento de las operaciones fueron dirigidas a créditos personales, las que se incrementaron en 10,2 por ciento frente al nivel alcanzado en el mismo período del año anterior, tanto por los mayores créditos de consumo (10,3 por ciento) como de los préstamos hipotecarios (9,7 por ciento).
- La **tasa de morosidad**, en el mes de octubre, alcanzó al 6,3 por ciento, ubicándose en 1,4 puntos porcentuales por encima del valor registrado en octubre de 2018.

En noviembre, el saldo de los depósitos fue de S/ 1 922 millones, registrando un crecimiento del 8,0 por ciento, principalmente por las mayores captaciones de la Banca Múltiple en moneda nacional.

Depósitos (Saldos a fin de periodo en millones de nuevos soles)				
	Estructura %	Noviembre		Var. % Nominal
	Nov-19	2018	2019	Nov-19 / Nov-18
<b>Banco de la Nación</b>	<b>14,8</b>	<b>259</b>	<b>284</b>	<b>9,8</b>
<b>Banca múltiple</b>	<b>54,6</b>	<b>960</b>	<b>1050</b>	<b>9,3</b>
<b>Instituciones no bancarias</b>	<b>30,6</b>	<b>561</b>	<b>588</b>	<b>4,9</b>
Financieras	1,9	30	37	22,0
Cajas Municipales	28,6	529	550	3,8
Cajas Rurales	0,1	1	1	94,2
<b>TOTAL</b>	<b>100,0</b>	<b>1 780</b>	<b>1 922</b>	<b>8,0</b>
Vista	18,9	316	363	14,8
Ahorro	44,7	795	859	8,1
A plazo	36,4	669	700	4,7
MN	76,6	1333	1472	10,4
ME	23,4	447	450	0,7
ME (Mill. US\$)		132	132	0,2

Fuente: Superintendencia de Banca, Seguros y AFP.

Elaboración: BCRP, Sucursal Arequipa. Departamento de Estudios Económicos.

**Variación de los depósitos**  
(Var. % con respecto a similar mes del año anterior)

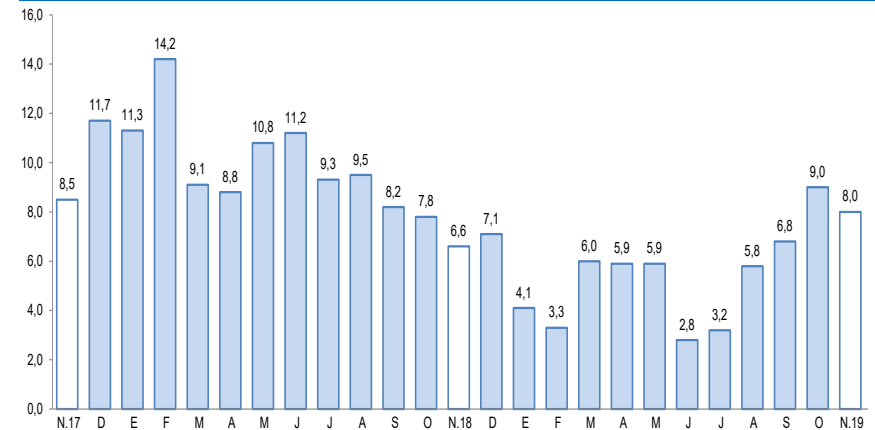

Fuente: Superintendencia de Banca, Seguros y AFP.

- Por **modalidad de captación**, los depósitos de ahorro captaron el 44,7 por ciento del total de operaciones y sus saldos se incrementaron en 8,1 por ciento; seguidos por los depósitos a plazo, que representaron el 36,4 por ciento de las captaciones, expandiéndose en 4,7 por ciento; y, finalmente, de los depósitos a la vista, los que captaron el 18,9 por ciento restante y reportaron un crecimiento de 14,8 por ciento frente a su comparativo interanual.



La inversión pública sumó S/ 125 millones, reportando un incremento de 73,7 por ciento en el periodo interanual, ante la mayor ejecución del Gobierno regional (730,3 por ciento) y los Gobiernos locales (12,3 por ciento).

## Inversión Pública 1/ 2/ (En millones de nuevos soles)

	Diciembre			Enero - Diciembre		
	2018	2019	Var.% real	2018	2019	Var.% real
Gobierno nacional	26	21	-23,1	120	110	-10,1
Gobierno regional	7	62	730,3	140	190	32,6
Gobiernos locales	37	42	12,3	226	150	-35,0
<b>Total</b>	<b>71</b>	<b>125</b>	<b>73,7</b>	<b>486</b>	<b>451</b>	<b>-9,3</b>

1/ Información actualizada al 31 de diciembre de 2019.

2/ Comprende la adquisición de activos no financieros.

Fuente: MEF.

Elaboración: BCRP, Sucursal Arequipa. Departamento de Estudios Económicos.

Los principales proyectos que se ejecutaron en los tres niveles de gobierno en el mes fueron:

### Por el Gobierno nacional:

- Construcción de infraestructura del transporte en la carretera Panamericana Sur PE-1S, distrito y provincia de Tacna; con S/ 5,9 millones.
- Instalación de banda ancha para la conectividad integral y desarrollo social de la región Tacna; por S/ 3,6 millones.
- Mejoramiento del Centro de Servicios al Contribuyente y Centro de Control y Fiscalización de Tacna; por un monto S/ 1,7 millones.

### En el Gobierno regional:

- Mejoramiento de los servicios de salud del Hospital Hipólito Unanue de Tacna, distrito y provincia de Tacna; con S/ 19,8 millones.
- Mejoramiento y ampliación de la provisión de agua para desarrollo agrícola en el Valle de Tacna-Vilavilani II-Fase I; por S/ 10,2 millones.
- Mejoramiento del servicio educativo en el nivel primaria y secundaria de la I.E. Prócer Manuel Calderón de La Barca, Promuvi Viñani IV Etapa, distrito de Gregorio Albarracín; por un monto S/ 8,7 millones.

### Los Gobiernos locales:

- Mejoramiento de la Avenida Litoral en el tramo Avenida Cristo Rey – Avenida Tarapacá, distrito y provincia de Tacna; con S/ 7,3 millones.
- Creación de la infraestructura de riego represamiento Cularjahuira para la Comisión de Regantes Camilaca, distrito de Camilaca - Candarave; con S/ 1,6 millones.
- Ampliación y mejoramiento de los servicios educativos del nivel inicial de la Institución Educativa N° 42253 Gerardo Arias Copaja, distrito de Coronel Gregorio Albarracín Lanchipa; por S/ 1,6 millones.

## Variación de la Inversión Pública (Var.% real con respecto a similar mes del año anterior)

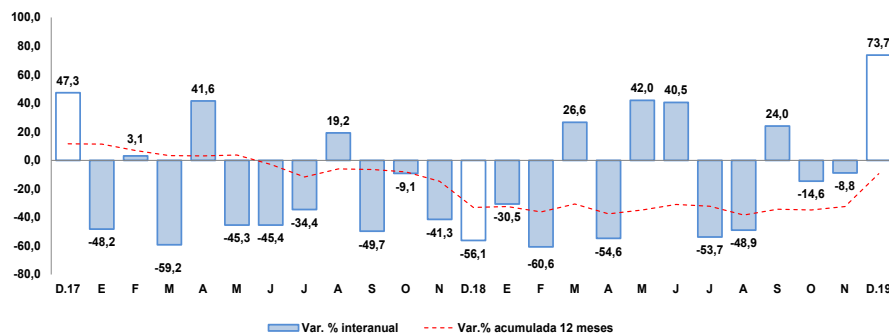

Fuente: Ministerio de Economía y Finanzas.

Elaboración: BCRP, Sucursal Arequipa. Departamento de Estudios Económicos.