



BANCO CENTRAL DE RESERVA DEL PERÚ

Tacna: Síntesis de Actividad Económica - Setiembre 2019 -

**Departamento de Estudios Económicos
Sucursal Arequipa**

Noviembre de 2019

Actividad Primaria

- En setiembre, el **sector agropecuario** se contrajo 48,7 por ciento, sustentado en el resultado negativo del subsector agrícola (-66,8 por ciento); mientras que la actividad pecuaria incrementó en 1,2 por ciento. En el periodo acumulado a setiembre, el sector experimentó una disminución de 2,2 por ciento.
- La **actividad pesquera**, en setiembre, registró una expansión de 295,6 por ciento, debido a la mayor extracción de recursos marinos orientados al consumo humano directo (506,2 por ciento). En el periodo acumulado, el sector se contrajo en 25,6 por ciento.
- En setiembre, el **sector minería** se expandió en 69,8 por ciento en términos interanuales, resultado que se sustentó en la mayor producción de cobre (58,6 por ciento) y molibdeno (124,4 por ciento), principalmente. Entre los meses de enero y setiembre, el sector creció 50,6 por ciento, impulsado por los mayores niveles de producción de cobre (55,4 por ciento) y molibdeno (44,5 por ciento).

Otros Indicadores de Actividad Económica

- Las **exportaciones**, en setiembre, sumaron US\$ 39,4 millones, lo que significó una expansión de 86,9 por ciento en el periodo interanual, explicado por los mayores envíos de productos tradicionales (147,1 por ciento) y no tradicional (13,6 por ciento). En el periodo acumulado, las exportaciones se incrementaron en 11,7 por ciento en comparación al mismo periodo del año anterior.
- En setiembre, los **créditos**, registraron un saldo de S/ 2 629 millones, incrementándose en 6,0 por ciento respecto a su comparativo interanual, ante las mayores colocaciones de la Banca Múltiple y las Cajas Municipales, principalmente en moneda nacional. Por otro lado, los **depósitos** reportaron un crecimiento de 6,8 por ciento
- La **inversión pública** sumó S/ 37 millones, manifestando una expansión real de 24,0 por ciento en el periodo comparativo; por la mayor ejecución del Gobierno nacional (40,6 por ciento), Gobierno regional (178,7 por ciento), no obstante, la ejecución de los Gobiernos locales disminuyó en 13,9 por ciento. En el periodo acumulado, la inversión se contrajo 25,9 por ciento, ante el menor dinamismo en los tres niveles de gobierno.

Tacna: Otros indicadores de actividad económica

(Variación % respecto a similar mes del año anterior)

	Abr.19	May.19	Jun.19	Jul.19	Ago.19	Sep.19
Arribos a establecimientos de hospedaje	↓ -13,9	↑ 0,2	↑ 6,8	↓ -1,4	-	-
Exportaciones	↓ -14,5	↑ 17,7	↑ 36,2	↑ 102,5	↑ 93,0	↑ 86,9
Crédito total 2/	↑ 11,8	↑ 8,4	↑ 7,6	↑ 7,3	↑ 7,0	↑ 6,0
Depósitos2/	↑ 5,9	↑ 5,9	↑ 2,8	↑ 3,2	↑ 5,8	↑ 6,8
Inversión Pública 1/	↓ -54,6	↑ 42,0	↑ 40,5	↓ -53,7	↓ -48,9	↑ 24,0

1/ En términos reales.

2/ En términos nominales.

Fuentes: BCRP - Sucursal Arequipa, SBS, SUNAT y MEF.

En setiembre, el sector agropecuario decreció en 48,7 por ciento, debido a la menor producción del subsector agrícola (-66,8 por ciento). Entre los meses de enero a setiembre, el sector agropecuario disminuyó 2,2 por ciento.

Producción de principales productos agropecuarios 1/

(Miles de toneladas)

Subsectores	Estructura Porcentual 2017 2/	Setiembre				Enero - Setiembre			
		2018	2019	Var.%	Contribución al crecimiento 3/	2018	2019	Var.%	Contribución al crecimiento 3/
SECTOR AGRICOLA	70,8			-66,8	-49,0			-3,0	-2,5
Orientada al mercado externo y agroindustria 2/	51,3			-89,2	-67,1			-2,1	-1,7
Cebolla	1,7	0,7	0,3	-60,1	-0,6	14,8	8,8	-40,5	-0,6
Olivo	33,3	6,8	0,0	-100,0	-39,6	145,6	145,9	0,2	0,1
Orégano	11,3	1,1	0,4	-64,6	-9,4	7,2	6,6	-8,5	-0,6
Sandía	1,5	0,0	0,1	-	-	6,5	9,1	41,4	0,2
Vid	2,1	0,0	0,0	-	-	7,6	6,7	-11,4	-0,2
Orientada al mercado interno 2/	19,5			1,3	0,3			-7,7	-1,3
Alfalfa	6,7	19,1	18,9	-1,0	0,0	185,3	176,9	-4,5	-0,2
Ají	3,4	0,1	0,1	116,1	0,3	10,8	8,6	-20,5	-0,5
Frijol Vainita	0,5	0,4	0,2	-60,8	-0,7	1,3	1,1	-10,2	0,0
Maíz amiláceo	0,2	0,0	0,0	-	-	1,3	2,2	70,7	0,2
Maíz chala	2,4	12,1	11,8	-2,3	-0,1	102,9	87,2	-15,3	-0,3
Maíz choclo	0,3	0,2	0,1	-7,2	0,0	2,1	1,2	-44,9	-0,1
Melocotón	0,2	0,0	0,0	-	-	0,4	0,4	-8,3	0,0
Papa	0,9	0,6	0,5	-8,8	-0,1	9,6	7,2	-24,8	-0,2
Pera	0,2	0,0	0,0	-	-	1,0	1,4	36,7	0,1
Pimiento	0,7	0,2	0,1	-22,5	-0,1	3,0	1,8	-41,7	-0,2
Tomate	1,3	0,8	0,6	-25,1	-0,4	7,1	6,3	-10,5	-0,1
Zapallo	1,1	2,3	3,6	55,4	1,5	10,2	9,7	-4,3	0,0
SECTOR PECUARIO	29,2			1,2	0,3			2,0	0,3
Carne de ave 4/	17,6	1,4	1,5	2,6	0,4	15,1	15,2	0,6	0,1
Carne de ovino 4/	0,1	0,0	0,0	8,8	0,0	0,1	0,1	2,0	0,0
Carne de porcino 4/	2,1	0,2	0,2	-5,2	-0,1	2,0	2,0	0,7	0,0
Carne de vacuno 4/	1,0	0,1	0,1	2,9	0,0	0,7	0,7	2,3	0,0
Fibra Alpaca	0,3	0,0	0,0	-	-	0,0	0,0	-	-
Huevos	3,6	0,5	0,5	2,7	0,1	4,0	4,3	5,9	0,2
Leche	4,4	2,1	2,0	-2,9	-0,1	17,5	18,2	4,4	0,1
SECTOR AGROPECUARIO	100,0			-48,7	-48,7			-2,2	-2,2

1/ Cifras preliminares.

2/ Estimado a precios de 2007.

3/ En base a la estructura de similar periodo de 2018.

4/ Peso Neto.

Fuente: Ministerio de Agricultura y Riego y Gerencia Regional de Agricultura y Riego - Tacna.

Elaboración: BCRP - Sucursal Arequipa. Departamento de Estudios Económicos.

- La **actividad agrícola**, en setiembre, presentó un resultado negativo de 48,7 por ciento, impulsada por el decremento de la producción de los cultivos destinados al mercado externo y agroindustria (-89,2 por ciento), explicado principalmente por la nula producción de olivo y, en menor medida, en productos tales como orégano (-64,6 por ciento) y cebolla (-60,1 por ciento). En contraste, los cultivos orientados al mercado interno se incrementaron en 1,3 por ciento, impulsados por las mayores áreas cosechadas de cultivos como zapallo (55,4 por ciento) y ají (116,1 por ciento), entre los más resaltantes. En el periodo acumulado al mes de setiembre, la actividad agrícola reportó una caída de 3,0 por ciento,
- En setiembre, el **subsector pecuario** creció en 1,2 por ciento, ante el incremento de la producción de carne de ave (2,6 por ciento), huevos (2,7 por ciento), carne de ovino (8,8 por ciento) y carne de vacuno (2,9 por ciento). Entre los meses de enero y setiembre, la actividad pecuaria reportó una variación positiva de 2,0 por ciento.

En setiembre, la actividad pesquera se expandió en 295,6 por ciento, ante la mayor captura de especies marinas para el consumo humano directo (506,2 por ciento). En el periodo acumulado, el sector se contrajo en 25,6 por ciento.

Producción pesquera 1/ 2/
(En TM)

	Setiembre			Enero - Setiembre		
	2018	2019	Var.%	2018	2019	Var.%
Consumo Humano Directo	70	425	506,2	2 044	3 100	51,7
Fresco	70	423	504,9	2 042	3 096	51,6
Congelado	0	0	-	0	0	-
Seco	0	1	3/	2	4	95,3
SECTOR PESCA 2/			295,6			-25,6

1/ Cifras preliminares.

2/ Estimado a precios de 2007.

Fuente: Gerencia de la Producción - Tacna.

Elaboración: BCRP, Sucursal Arequipa, Departamento de Estudios Económicos.

- El **sector pesquero** registró una fuerte expansión de 295,6 por ciento en el periodo interanual, debido a la mayor extracción de recursos marinos orientados al consumo humano directo (506,2 por ciento), vinculado a su estado fresco de especies como tiburón azul, bonito, jurel, tollo, entre los principales; además, del desempeño positivo del estado seco, que varió en más del mil por ciento.
- Entre los meses de enero y setiembre, **la actividad pesquera** se contrajo en 25,6 por ciento respecto a similar periodo del año anterior, ante el menor valor de los recursos como bonito, cojinova, corvina, lenguado, lisa, lorna, raya y entre otros; que disminuyeron sus volúmenes de extracción. Sin embargo, el mayor desembarque de las especies como tiburón azul, jurel, perico, tollo, cangrejo, pota, pulpo y entre otros, dirigidos al consumo humano directo (51,7 por ciento), atenuaron parcialmente el resultado final del sector.

En setiembre, la actividad minera se expandió en 69,8 por ciento, principalmente por los mayores volúmenes de producción de cobre y molibdeno. Entre los meses de enero y setiembre, el sector se repuntó en 50,6 por ciento.

Producción Minera 1/

(Var. % real respecto al mismo periodo del año anterior)

Mineral	Estructura Porcentual 2017 2/	Setiembre			Enero - Setiembre				
		2018	2019	Var.%	Contribución al crecimiento 3/	2018	2019	Var.%	Contribución al crecimiento 3/
Cobre (TMF)	70,3	12 996	20 610	58,6	40,6	120 716	187 593	55,4	40,1
Oro (KFG)	6,1	304	318	4,4	0,3	2 389	2 540	6,3	0,4
Plata (KGF)	2,0	5 410	8 632	59,6	1,2	49 733	81 237	63,3	1,3
Molibdeno (TMF)	21,6	392	880	124,4	27,7	3 125	4 515	44,5	8,9
SECTOR MINERÍA 2/	100,0			69,8	69,8			50,6	50,6

1/ Cifras preliminares.

2/ Estimado a precios de 2007.

3/ En base a la estructura de similar periodo de 2018.

Fuente: Ministerio de Energía y Minas.

Elaboración: BCRP, Sucursal Arequipa, Departamento de Estudios Económicos.

- La mayor **actividad minera**, en setiembre, fue impulsada por la mayor producción de cobre (58,6 por ciento) y molibdeno (124,4 por ciento), ante a la mayor recuperación de los minerales en la unidad Acumulación Toquepala 1, perteneciente a la empresa Southern Perú Copper Corporation (SPCC); además, fue impulsado por el mayor volumen de producción de plata (59,6 por ciento) y oro (4,4 por ciento).
- Entre enero y setiembre, el sector creció en 50,6 por ciento, explicado por los mayores niveles de producción de cobre (55,4 por ciento) y molibdeno (44,5 por ciento), registrado por SPCC ante el inicio de operaciones de la concentradora Toquepala, principalmente.
- La **cotización internacional de los principales metales**, en setiembre, reportaron resultados positivos, incrementándose el precio promedio del oro (US\$/oz.tr. 1 511), cobre (US\$/TM 5 759) y plata (US\$/oz.tr. 18) en 0,8 por ciento, 0,9 por ciento y 5,4 por ciento respectivamente, impulsados por las expectativas de una reducción de la tasa de interés por parte de la FED. Además, se registró una alza del precio de plomo (CUS\$/lb. 94) en 1,3 por ciento. Y, por otro lado, disminuyó la cotización promedio del zinc (CUS\$/lb. 106) en 2,7 por ciento.

Variación de la producción minera 1/

(Var.% real respecto a similar mes del año anterior)

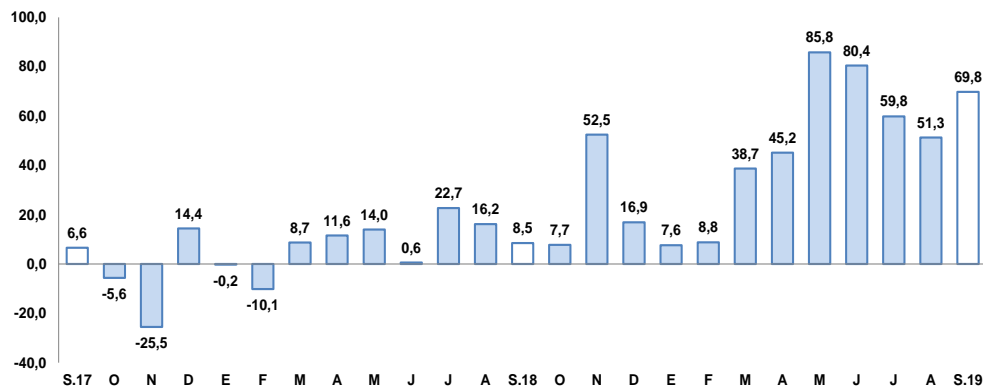

1/ Estimado a precios de 2007

Fuente: Ministerio de Energía y Minas.

Elaboración: BCRP, Sucursal Arequipa, Departamento de Estudios Económicos.

Las exportaciones aumentaron en 86,9 por ciento, ante los mayores embarques tradicionales (147,1 por ciento) y no tradicionales (13,6 por ciento). Entre enero y setiembre, las exportaciones se expandieron en 11,7 por ciento.

Exportaciones por Grupo de Productos 1/
(Valor FOB - Millones de US\$)

TIPO	Setiembre			Enero-Setiembre		
	2018	2019	Var.%	2018	2019	Var.%
PRODUCTOS TRADICIONALES	11,6	28,6	147,1	62,1	77,9	25,4
Pesqueros	0,0	0,0	-	0,0	0,0	-
Agrícolas	0,0	0,0	-100,0	0,2	0,0	-84,5
Mineros	11,6	28,6	147,2	61,9	77,8	25,7
Petróleo y Derivados	0,0	0,0	-100,0	0,0	0,0	-100,0
PRODUCTOS NO TRADICIONALES	9,5	10,8	13,6	96,9	99,7	3,0
Agropecuario	4,7	5,3	13,4	40,4	45,7	13,2
Pesquero	2,4	4,0	65,5	34,9	34,5	-1,2
Textiles	0,3	0,1	-61,7	3,5	2,1	-40,5
Maderas y papeles y sus derivados	0,7	0,0	-97,0	6,3	5,5	-13,2
Químicos	1,1	1,1	-6,8	6,2	6,5	5,8
Minerales no metálicos	0,1	0,1	-13,4	2,5	0,9	-64,3
Sidero-Metalúrgicos	0,0	0,0	-80,7	0,2	0,0	-79,7
Metal-mecánicos	0,0	0,1	82,1	1,7	3,8	121,1
Otros	0,0	0,1	326,5	1,1	0,7	-41,1
TOTAL EXPORTACIONES	21,1	39,4	86,9	158,9	177,6	11,7

1/ Cifras preliminares.

Fuente: SUNAT.

Elaboración: BCRP, Sucursal Arequipa, Departamento de Estudios Económicos.

- En el mes de setiembre, las **exportaciones** reportó una expansión de 86,9 por ciento en el periodo interanual, explicado por los mayores envíos de productos tradicionales (147,1 por ciento) y no tradicionales (13,6 por ciento). En el primer caso, se sustentó por los mayores embarques de productos mineros (147,2 por ciento); en tanto que, en el segundo, se debió a los mayores despachos de productos pesqueros (65,5 por ciento); agropecuarios (13,4 por ciento); y metal mecánicos (82,1 por ciento); entre los principales.
- En el periodo acumulado, las **exportaciones** regionales totalizaron US\$ 177,6 millones, expandiéndose en 11,7 por ciento en comparación al mismo periodo del año anterior, impulsado por los mayores despachos de productos tradicionales (25,4 por ciento), relacionado a productos mineros (25,7 por ciento) como de cobre y molibdeno; además, de los mayores embarques de productos no tradicionales (3,0 por ciento), vinculado principalmente a productos agropecuarios (13,2 por ciento), químicos (5,8 por ciento), y metal mecánicos (121,1 por ciento).

Al finalizar el mes de setiembre, los créditos registraron un saldo de S/ 2 629 millones, lo que significó un crecimiento de 6,0 por ciento frente a su comparativo interanual.

Crédito Directo

(Saldos a fin de periodo en millones de nuevos soles)

	Estructura % Set-19	Setiembre		Var.% Nominal Set-19 / Set-18
		2018	2019	
Banco de la Nación 1/	3,2	87	85	-1,8
Agrobanco 2/	0,4	17	11	-32,1
Banca múltiple	59,4	1510	1562	3,5
Instituciones no bancarias	36,9	868	971	11,8
Financieras	8,1	198	214	8,0
Cajas Municipales	28,5	664	750	13,0
Cajas Rurales	0,2	5	6	11,3
Edpymes	0,0	1	1	-4,9
Arrendamiento Financiero	0,0	0	0	-
TOTAL	100,0	2 481	2 629	6,0
Empresas	62,9	1606	1653	2,9
Personas	37,1	875	976	11,6
Consumo	28,9	676	759	12,2
Hipotecario	8,3	198	218	9,7
MN	93,0	2250	2444	8,6
ME	7,0	231	185	-19,8
ME (Millo.US\$)		70	55	-21,8

1/ Considera sólo los créditos de consumo e hipotecario.

2/ No considera los créditos a las demás empresas del sistema financiero.

Fuente: SBS y AFP.

Elaboración: BCRP, Sucursal Arequipa. Departamento de Estudios Económicos.

Variación del crédito directo

(Var.% con respecto a similar mes del año anterior)

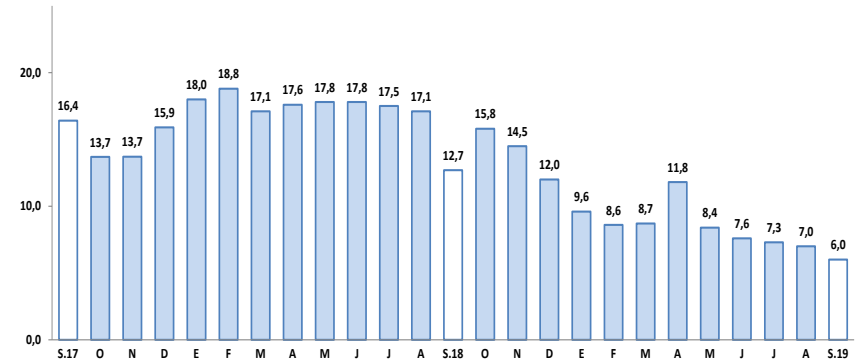

Fuente: Superintendencia de Banca, Seguros y AFP.

- Según el **tipo de crédito**, las mayores colocaciones fueron dirigidas al sector empresarial, que registraron una participación del 62,9 por ciento, registrando un alza en 2,9 por ciento; en tanto que, los créditos dirigidos a las personas representaron el 37,1 por ciento del total de operaciones y mostraron una expansión de 11,6 por ciento, impulsados por el crecimiento de los créditos de consumo (12,2 por ciento) e hipotecarios (9,7 por ciento).
- La **tasa de morosidad**, correspondiente a agosto, alcanzó a 5,8 por ciento, situándose en 1,0 punto porcentual por encima del nivel alcanzado en el mismo mes del año anterior.

En setiembre, los depósitos sumaron S/ 1 877 millones, expandiéndose en 6,8 por ciento frente al período comparativo, impulsados por los mayores depósitos de ahorro (5,5 por ciento) y a la vista (15,6 por ciento).

Depósitos

(Saldo a fin de periodo en millones de nuevos soles)

	Estructura % Set-19	Setiembre		Var. % Nominal Set-19 / Set-18
		2018	2019	
Banco de la Nación	14,9	260	280	7,8
Banca múltiple	54,4	946	1020	7,9
Instituciones no bancarias	30,7	551	576	4,6
Financieras	1,9	28	36	26,9
Cajas Municipales	28,7	522	539	3,3
Cajas Rurales	0,1	1	1	52,9
TOTAL	100,0	1 757	1 877	6,8
Vista	19,4	315	364	15,6
Ahorro	44,9	799	843	5,5
A plazo	35,7	643	669	4,2
MN	75,8	1316	1424	8,1
ME	24,2	440	453	2,9
ME (Mill. US\$)		133	134	0,4

Fuente: Superintendencia de Banca, Seguros y AFP.

Elaboración: BCRP, Sucursal Arequipa. Departamento de Estudios Económicos.

Variación de los depósitos

(Var. % con respecto a similar mes del año anterior)

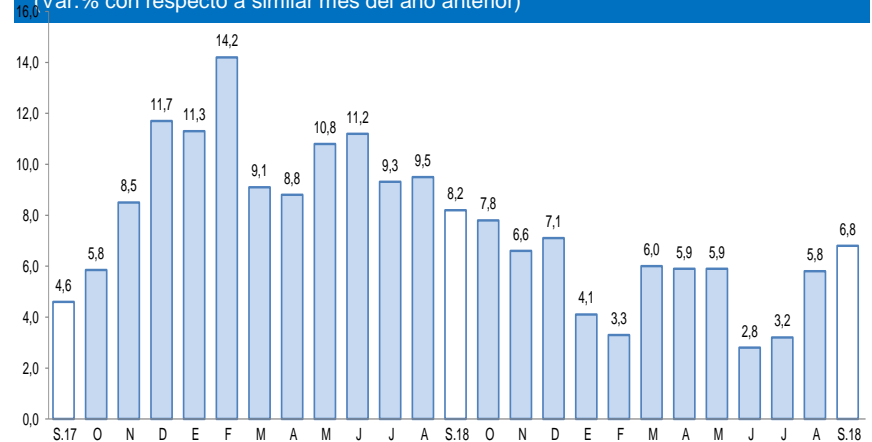

Fuente: Superintendencia de Banca, Seguros y AFP.

- Por **modalidad de captación**, los mayores registros correspondieron a los depósitos de ahorro, los que capturaron 44,9 por ciento del total de operaciones, y cuyos saldos se expandieron en 5,5 por ciento; seguidos por los depósitos a plazo, los que alcanzaron el 35,7 por ciento de las operaciones, expandiéndose en 4,2 por ciento; mientras que, los depósitos a la vista capturaron el 19,4 por ciento restante y crecieron en 15,6 por ciento.

En setiembre, la inversión pública sumó S/ 37 millones, manifestando una expansión de 24,0 por ciento en el periodo comparativo, ante la mayor ejecución del Gobierno nacional (40,6 por ciento) y regional (178,7 por ciento).

Inversión Pública 1/ 2/ (En millones de nuevos soles)

	Septiembre			Enero - Septiembre		
	2018	2019	Var.% real	2018	2019	Var.% real
Gobierno nacional	7	10	40,6	76	77	-1,7
Gobierno regional	4	11	178,7	121	103	-16,3
Gobiernos locales	19	16	-13,9	141	76	-47,2
Total	30	37	24,0	338	256	-25,9

1/ Información actualizada al 30 de setiembre de 2019.

2/ Comprende la adquisición de activos no financieros.

Fuente: MEF.

Elaboración: BCRP, Sucursal Arequipa. Departamento de Estudios Económicos.

Variación de la Inversión Pública

(Var.% real con respecto a similar mes del año anterior)

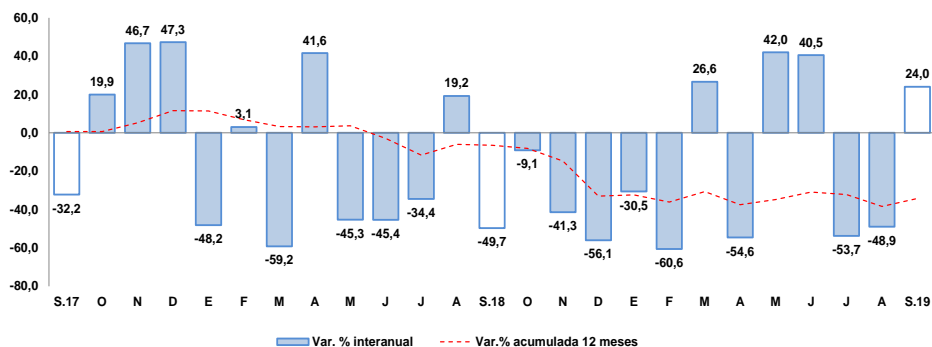

Fuente: Ministerio de Economía y Finanzas.

Elaboración: BCRP, Sucursal Arequipa. Departamento de Estudios Económicos.

Los principales proyectos que se ejecutaron en los tres niveles de gobierno en el mes fueron:

Por el Gobierno nacional:

- Integración vial Tacna - La Paz; con un monto de inversión de S/ 2,1 millones.
- Instalación de banda ancha para la conectividad integral y desarrollo social de la región Tacna; por un monto S/ 2,0 millones.
- Construcción y equipamiento de una nueva planta de tratamiento de agua potable de Calana, distrito de Calana, provincia Tacna y región Tacna; con S/ 1,8 millones.

En el Gobierno regional:

- Mejoramiento de los servicios de salud del Hospital Hipólito Unanue de Tacna, distrito y provincia de Tacna; con S/ 3,2 millones.
- Mejoramiento del servicio educativo en la I.E. N°42217 Nuestros Héroes de la Guerra del Pacífico, distrito y provincia de Tacna; con un monto de S/ 943,4 mil.
- Mejoramiento de los servicios de salud en el Centro de Salud Metropolitano en el distrito y provincia de Tacna; con S/ 660,5 mil.

Los Gobiernos locales:

- Creación de la infraestructura de riego represamiento Cularjahuirra para la comisión de regantes Camilaca, distrito de Camilaca, provincia de Candarave; con un monto de S/ 1,9 millones.
- Mejoramiento vial en la junta vecinal Almirante Miguel Grau de la ciudad de Tacna, provincia de Tacna; por S/ 1,3 millones.
- Mejoramiento del servicio de transitabilidad peatonal y vehicular de la asociación de vivienda Villa Belén de Jesús de la ciudad de Tacna, provincia de Tacna; con una inversión de S/ 858,7 mil.