



**BANCO CENTRAL DE RESERVA DEL PERÚ**

# **Tacna: Síntesis de Actividad Económica - Abril 2019 -**

**Departamento de Estudios Económicos  
Sucursal Arequipa**

Junio de 2019

### Actividad Primaria

- El **sector agropecuario** reportó un crecimiento de 8,4 por ciento, explicado por la mayor producción tanto del subsector agrícola (9,2 por ciento) como del subsector pecuario (1,3 por ciento). Entre enero y abril, el sector se expandió ligeramente 0,3 por ciento
- La **actividad pesquera** registró una contracción de 48,4 por ciento, ante la menor extracción de recursos hidrobiológicos destinados al consumo humano directo (-9,6 por ciento), básicamente en su línea de fresco. En el primer cuatrimestre del año, el sector acumuló una caída de 59,6 por ciento.
- El **sector de minería** se expandió 45,2 por ciento, debido a los mayores volúmenes de producción de cobre (52,8 por ciento), molibdeno (31,6 por ciento), plata (60,5 por ciento) y oro (4,0 por ciento). En lo que va del año, la actividad minera creció 26,2 por ciento, debido principalmente a la mayor producción de cobre (43,6 por ciento) y plata (54,3 por ciento).

### Otros Indicadores de Actividad Económica

- Las **exportaciones** sumaron US\$ 15,6 millones, lo que significó una contracción de 14,5 por ciento en el periodo interanual, explicado por la menor demanda externa de productos tradicionales (-35,0 por ciento), relacionado a envíos mineros. Asimismo, entre enero y abril, las exportaciones decrecieron 35,6 por ciento, por los menores embarques tanto de productos tradicionales (-57,9 por ciento) como no tradicionales (-15,2 por ciento).
- Los **créditos** se expandieron 11,8 por ciento, ante las mayores colocaciones dirigidas tanto a las empresas (11,3 por ciento) como a personas (12,9 por ciento). Por su parte, los **depósitos** se incrementaron en 5,9 por ciento, impulsados por las mayores captaciones de depósitos en soles (9,2 por ciento).
- La **inversión pública**, sumó S/ 29,0 millones, registrando una contracción real de 54,6 por ciento, debido al menor desembolso del Gobierno regional (-82,7 por ciento) y Gobiernos locales (-31,5 por ciento).

#### Tacna: Otros indicadores de actividad económica

(Variación % respecto a similar mes del año anterior)

	Nov.18	Dic.18	Ene.19	Feb.19	Mar.19	Abr.19
Exportaciones	↑ 37,8	↑ 38,2	↑ 31,7	↓ -48,3	↓ -18,6	↓ -14,5
Crédito total 2/	↑ 14,5	↑ 12,0	↑ 9,6	↑ 8,6	↑ 8,7	↑ 11,8
Depósitos2/	↑ 6,6	↑ 7,1	↑ 4,1	↑ 3,3	↑ 6,0	↑ 5,9
Inversión Pública 1/	↓ -41,3	↓ -56,1	↓ -30,5	↓ -60,6	↑ 26,7	↓ -54,6

1/ En términos reales.

2/ En términos nominales.

Fuentes: BCRP - Sucursal Arequipa, SBS, SUNAT y MEF.

El sector agropecuario creció 8,4 por ciento en el periodo interanual, ante la mayor producción tanto del subsector agrícola (9,2 por ciento) como del subsector pecuario (1,3 por ciento). En el primer cuatrimestre del año, el sector se expandió ligeramente 0,3 por ciento.

## Producción de principales productos agropecuarios 1/

(Miles de toneladas)

Subsectores	Estructura Porcentual 2017 2/	Abril			Enero - Abril				
		2018	2019	Var.%	2018	2019	Var.%		
<b>SECTOR AGRICOLA</b>	<b>70,8</b>			<b>9,2</b>	<b>8,3</b>		<b>0,1</b>	<b>0,1</b>	
<b>Orientada al mercado externo y agroindustria 2/</b>	<b>51,3</b>			<b>13,2</b>	<b>12,0</b>		<b>5,6</b>	<b>4,2</b>	
Cebolla	1,7	4,9	4,0	-18,1	-0,4	9,9	7,1	-28,2	-0,7
Olivo	33,3	35,9	42,0	17,0	11,3	42,4	47,4	11,9	4,9
Orégano	11,3	2,8	2,9	4,1	0,5	3,7	3,8	1,8	0,2
Sandía	1,5	1,2	0,5	-57,7	-0,2	6,5	8,9	37,3	0,4
Vid	2,1	0,1	0,1	-56,5	-0,1	7,6	6,9	-9,6	-0,5
<b>Orientada al mercado interno 2/</b>	<b>19,5</b>			<b>-30,8</b>	<b>-2,8</b>			<b>-16,2</b>	<b>-4,1</b>
Alfalfa	6,7	21,6	20,4	-5,7	0,0	87,2	82,4	-5,4	-0,3
Aji	3,4	1,8	0,7	-62,2	-1,3	9,6	7,6	-20,8	-1,2
Frijol Vainita	0,5	0,0	0,0	-	-	0,0	0,0	-	-
Maíz amiláceo	0,2	0,0	0,0	6,9	0,0	0,0	0,0	25,7	0,0
Maíz chala	2,4	10,2	6,7	-34,4	-0,3	43,8	35,4	-19,3	-0,4
Maíz choclo	0,3	0,5	0,2	-53,5	-0,1	1,6	0,6	-60,4	-0,2
Melocotón	0,2	0,0	0,0	-	-	0,4	0,4	-8,3	0,0
Papa	0,9	2,6	1,6	-38,5	-0,4	8,3	5,5	-33,4	-0,6
Pera	0,2	0,1	0,2	98,1	0,1	0,2	0,6	180,2	0,2
Pimiento	0,7	0,4	0,1	-76,1	-0,3	2,2	0,7	-67,3	-0,7
Tomate	1,3	0,9	0,5	-41,8	-0,2	3,5	3,6	2,2	0,0
Zapallo	1,1	0,7	0,5	-25,0	-0,1	5,8	3,6	-38,6	-0,4
<b>SECTOR PECUARIO</b>	<b>29,2</b>			<b>1,3</b>	<b>0,1</b>			<b>1,1</b>	<b>0,2</b>
Carne de ave 4/	17,6	1,8	1,7	-2,1	-0,1	6,8	6,7	-1,6	-0,2
Carne de ovino 4/	0,1	0,0	0,0	8,3	0,0	0,1	0,1	11,9	0,0
Carne de porcino 4/	2,1	0,2	0,2	0,4	0,0	0,9	0,9	0,4	0,0
Carne de vacuno 4/	1,0	0,1	0,1	0,6	0,0	0,3	0,3	2,9	0,0
Fibra Alpaca	0,3	0,0	0,0	-	-	0,0	0,0	-	-
Huevos	3,6	0,5	0,5	12,5	0,2	1,8	1,9	6,9	0,2
Leche	4,4	1,9	2,0	6,0	0,1	7,7	8,1	6,1	0,2
<b>SECTOR AGROPECUARIO</b>	<b>100,0</b>			<b>8,4</b>	<b>8,4</b>			<b>0,3</b>	<b>0,3</b>

1/ Cifras preliminares.

2/ Estimado a precios de 2007.

3/ En base a la estructura de similar periodo de 2018.

4/ Peso Neto.

Fuente: Ministerio de Agricultura y Riego y Gerencia Regional de Agricultura y Riego - Tacna.

Elaboración: BCRP - Sucursal Arequipa. Departamento de Estudios Económicos.

- El crecimiento de la **actividad agrícola** se sustenta en la mayor producción de cultivos orientados al mercado externo y agroindustria (13,2 por ciento), debido a las mayores cosechas de olivo (17,0 por ciento) y orégano (4,1 por ciento), dadas las condiciones climatológicas favorables y la mayor demanda externa. Por el contrario, los cultivos dirigidos al mercado interno reportaron una caída de 30,8 por ciento, contrarrestando parcialmente el resultado final del subsector. Entre enero y abril, el subsector agrícola creció ligeramente 0,1 por ciento, impulsado por las mayores áreas cosechas de productos orientados al mercado externo y agroindustria (5,6 por ciento).
- El dinamismo positivo registrado en la **actividad pecuaria**, se asoció a la mayor producción de huevos (12,5 por ciento) por el aumento de unidades de gallinas ponedoras, leche (6,0 por ciento), por el mayor número de vacas en ordeño, y carne de ovino (8,3 por ciento), principalmente. En el periodo acumulado, el subsector pecuario creció 1,1 por ciento.

La actividad pesquera decreció 48,4 por ciento, debido a la menor captura de especies marinas para el consumo humano directo (-9,6 por ciento). Entre enero y abril, el sector se contrajo 59,6 por ciento.

**Producción pesquera 1/ 2/**  
(En TM)

	Abril			Enero - Abril		
	2018	2019	Var.%	2018	2019	Var.%
<b>Consumo Humano Directo</b>	<b>156</b>	<b>141</b>	<b>-9,6</b>	<b>1 576</b>	<b>690</b>	<b>-56,2</b>
Fresco	155	140	-9,9	1 576	688	-56,3
Congelado	0	0	-	0	0	-
Seco	0	1	205,6	1	2	81,9
<b>SECTOR PESCA 2/</b>			<b>-48,4</b>			<b>-59,6</b>

1/ Cifras preliminares.

2/ Estimado a precios de 2007.

Fuente: Gerencia de la Producción - Tacna.

Elaboración: BCRP, Sucursal Arequipa, Departamento de Estudios Económicos.

- El **sector pesquero** experimentó una contracción de 48,4 por ciento en el periodo interanual, debido al menor desembarque de recursos marinos para el consumo humano directo (-9,6 por ciento) principalmente para la línea de fresco (-9,9 por ciento). En contraste, se reportó una mayor extracción de recursos hidrobiológicos para la línea de seco (205,6 por ciento), que atenuó parcialmente el resultado final del sector.
- Entre enero a abril, **la actividad pesquera** acumuló una fuerte caída de 59,6 por ciento con respecto a su comparativo del 2018. Este resultado se sustentó en la menor captura de recursos hidrobiológicos orientados al consumo humano directo (-56,2 por ciento) en especial para la línea de fresco (-56,3 por ciento).

La actividad minera creció 45,2 por ciento, debido a los mayores volúmenes de producción de cobre (52,8 por ciento) y molibdeno (31,6 por ciento), principalmente. Entre enero y abril, el sector se expandió 26,2 por ciento.

## Producción Minera 1/

(Var. % real respecto al mismo periodo del año anterior)

Mineral	Estructura Porcentual 2017 2/	Abril				Enero - Abril			
		2018	2019	Var.%	Contribución al crecimiento 3/	2018	2019	Var.%	Contribución al crecimiento 3/
Cobre (TMF)	70,3	12 872	19 667	52,8	36,6	50 161	72 045	43,6	30,6
Oro (KFG)	6,1	289	301	4,0	0,2	1 064	1 103	3,7	0,2
Plata (KGF)	2,0	5 343	8 575	60,5	1,2	19 929	30 756	54,3	1,1
Molibdeno (TMF)	21,6	394	519	31,6	7,1	1 474	1 092	-25,9	-5,7
<b>SECTOR MINERÍA 2/</b>	<b>100,0</b>			<b>45,2</b>	<b>45,2</b>			<b>26,2</b>	<b>26,2</b>

1/ Cifras preliminares.

2/ Estimado a precios de 2007.

3/ En base a la estructura de similar periodo de 2018.

Fuente: Ministerio de Energía y Minas.

Elaboración: BCRP, Sucursal Arequipa, Departamento de Estudios Económicos.

- El resultado positivo de la **actividad minera**, provino de los mayores volúmenes de producción de cobre (52,8 por ciento) y molibdeno (31,6 por ciento), reportado por la empresa minera Southern Perú Copper Corporation (SPCC), principalmente.
- Entre enero y abril, el sector se expandió 26,2 por ciento, como consecuencia de la mayor producción de concentrados de cobre (43,6 por ciento), plata (54,3 por ciento) y oro (3,7 por ciento).
- Las **cotizaciones internacionales de los principales metales**, en abril, reportó resultados mixtos. En particular, el precio promedio del cobre (US\$/TM 6 445) decreció 0,1 por ciento, por las menores expectativas de crecimiento de la economía mundial; asimismo, se registró una caída de los precios promedio del oro (US\$/oz.tr. 1 285) que disminuyó 1,2 por ciento, plata (US\$/oz.tr. 15) que se contrajo en 1,4 por ciento, y plomo (CUS\$/lb. 88) que disminuyó 5,3 por ciento. En contraste, el precio del zinc (CUS\$/lb. 133) registró un incremento de 2,8 por ciento, ante las mejores perspectivas en el comercio internacional.

## Variación de la producción minera 1/

(Var.% real respecto a similar mes del año anterior)

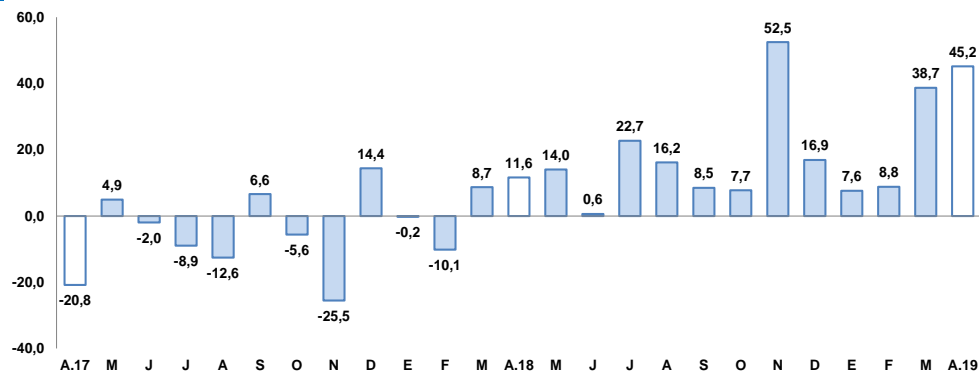

1/ Estimado a precios de 2007

Fuente: Ministerio de Energía y Minas.

Elaboración: BCRP, Sucursal Arequipa, Departamento de Estudios Económicos.

Las exportaciones decrecieron 14,5 por ciento, debido a los menores embarques de productos tradicionales (-35,0 por ciento). Entre enero y abril, las exportaciones se contrajeron 35,6 por ciento.

Exportaciones por Grupo de Productos 1/  
(Valor FOB - Millones de US\$)

TIPO	Abril			Enero-Abril		
	2018	2019	Var.%	2018	2019	Var.%
<b>PRODUCTOS TRADICIONALES</b>	<b>9,3</b>	<b>6,0</b>	<b>-35,0</b>	<b>42,6</b>	<b>17,9</b>	<b>-57,9</b>
Pesqueros	0,0	0,0	-	0,0	0,0	-
Agrícolas	0,0	0,0	-	0,0	0,0	444,9
Mineros	9,3	6,0	-35,0	42,6	17,9	-58,0
Petróleo y Derivados	0,0	0,0	-	0,0	0,0	-100,0
<b>PRODUCTOS NO TRADICIONALES</b>	<b>9,0</b>	<b>9,6</b>	<b>6,7</b>	<b>46,7</b>	<b>39,7</b>	<b>-15,2</b>
Agropecuario	4,0	4,2	6,7	16,6	18,4	10,7
Pesquero	1,8	3,3	79,0	19,7	11,8	-40,3
Textiles	0,5	0,3	-45,0	1,6	1,0	-41,2
Maderas y papeles y sus derivados	0,6	0,8	30,6	2,7	2,7	1,6
Químicos	0,7	0,5	-33,1	2,1	2,0	-1,1
Minerales no metálicos	0,3	0,1	-68,9	1,9	0,4	-80,6
Sidero-Metalúrgicos	0,0	0,0	140,3	0,1	0,0	-79,5
Metal-mecánicos	0,8	0,3	-58,7	1,4	3,2	118,2
Otros	0,2	0,0	-81,5	0,7	0,3	-55,8
<b>TOTAL EXPORTACIONES</b>	<b>18,2</b>	<b>15,6</b>	<b>-14,5</b>	<b>89,3</b>	<b>57,5</b>	<b>-35,6</b>

1/ Cifras preliminares.

2/ Variación mayor a 1000 por ciento.

Fuente: SUNAT.

Elaboración: BCRP, Sucursal Arequipa, Departamento de Estudios Económicos.

- Las **exportaciones regionales** sumaron US\$ 15,6 millones, disminuyendo 14,5 por ciento en el periodo interanual, explicado por los menores envíos de productos tradicionales (-35,0 por ciento) relacionado a productos mineros (-35,0 por ciento). En contraste, se reportaron mayores despachos de productos no tradicionales (6,7 por ciento), que contrarrestaron parcialmente el resultado final del sector.
- En los primeros cuatro meses del año, las **exportaciones** se contrajeron 35,6 por ciento, debido a la menor demanda externa tanto de productos tradicionales (-57,9 por ciento) como no tradicionales (-15,2 por ciento). El primer caso, estuvo vinculado básicamente a menores envíos de productos mineros (-58,0 por ciento) tales como oro y molibdeno; mientras que, en el caso de los no tradicionales, se asociaron a menores embarques de productos pesqueros (-40,3 por ciento), textiles (-41,2 por ciento), químicos (-1,1 por ciento), minerales no metálicos (-80,6 por ciento); entre otros.

Los créditos, al finalizar el mes de abril, registraron un saldo de S/ 2 657 millones, lo que significó un crecimiento de 11,8 por ciento respecto al período comparativo interanual.

## Crédito Directo

(Saldos a fin de periodo en millones de nuevos soles)

	Estructura %		Abril		Var.% Nominal
	Abr-19	2018	2019	Abr-19 / Abr-18	
<b>Banco de la Nación 1/</b>	<b>3,3</b>	<b>85</b>	<b>89</b>	<b>3,9</b>	
<b>Agrobanco 2/</b>	<b>0,4</b>	<b>18</b>	<b>11</b>	<b>-37,8</b>	
<b>Banca múltiple</b>	<b>60,9</b>	<b>1462</b>	<b>1619</b>	<b>10,7</b>	
<b>Instituciones no bancarias</b>	<b>35,3</b>	<b>810</b>	<b>938</b>	<b>15,8</b>	
Financieras	7,9	190	210	10,8	
Cajas Municipales	27,1	619	721	16,5	
Cajas Rurales	0,2	0	6	-	
Edpymes	0,0	1	1	-25,6	
Arrendamiento Financiero	0,0	0	0	-	
<b>TOTAL</b>	<b>100,0</b>	<b>2 376</b>	<b>2 657</b>	<b>11,8</b>	
<b>Empresas</b>	<b>64,9</b>	<b>1550</b>	<b>1725</b>	<b>11,3</b>	
<b>Personas</b>	<b>35,1</b>	<b>826</b>	<b>932</b>	<b>12,9</b>	
Consumo	27,3	638	726	13,8	
Hipotecario	7,8	188	206	9,7	
MN	92,2	2150	2450	14,0	
ME	7,8	226	207	-8,4	
ME (Millo.US\$)		69	62	-10,0	

1/ Considera sólo los créditos de consumo e hipotecario.

2/ No considera los créditos a las demás empresas del sistema financiero.

Fuente: SBS y AFP.

Elaboración: BCRP, Sucursal Arequipa. Departamento de Estudios Económicos.

## Variación del crédito directo

(Var. % con respecto a similar mes del año anterior)

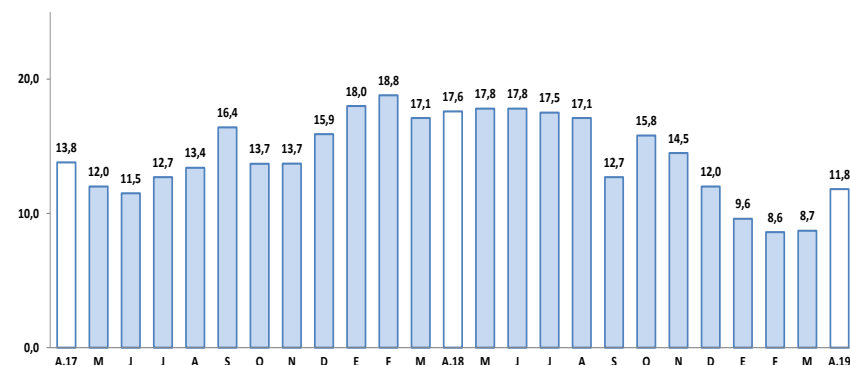

Fuente: Superintendencia de Banca, Seguros y AFP.

- Según el **tipo de crédito**, las mayores colocaciones fueron canalizadas al sector empresarial, que alcanzaron una participación de 64,9 por ciento, expandiéndose en 11,3 por ciento; mientras que los créditos dirigidos a las personas representaron el 35,1 por ciento del total de colocaciones y registraron un crecimiento de 12,9 por ciento, impulsados por el dinamismo de los créditos de consumo e hipotecarios en 13,8 por ciento y 9,7 por ciento, respectivamente.
- La **tasa de morosidad**, en marzo, fue equivalente a 5,3 por ciento, situándose en 1,0 puntos porcentual por encima del nivel alcanzado en similar mes del año anterior.

En abril, los depósitos sumaron S/ 1 841 millones y crecieron en 5,9 por ciento en el período interanual. Los saldos en moneda nacional representaron el 75,0 por ciento del total de operaciones, expandiéndose en 9,2 por ciento.

## Depósitos

(Saldo a fin de periodo en millones de nuevos soles)

	Estructura % Abr-19	Abril		Var.% Nominal Abr-19 / Abr-18
		2018	2019	
<b>Banco de la Nación</b>	<b>14,4</b>	<b>265</b>	<b>266</b>	<b>0,1</b>
<b>Banca múltiple</b>	<b>55,0</b>	<b>932</b>	<b>1013</b>	<b>8,7</b>
<b>Instituciones no bancarias</b>	<b>30,6</b>	<b>541</b>	<b>563</b>	<b>4,0</b>
Financieras	1,9	26	34	34,1
Cajas Municipales	28,6	515	527	2,3
Cajas Rurales	0,1	0	1	-
<b>TOTAL</b>	<b>100,0</b>	<b>1 738</b>	<b>1 841</b>	<b>5,9</b>
Vista	19,2	329	354	7,5
Ahorro	44,6	774	821	6,1
A plazo	36,2	635	666	4,8
MN	75,0	1264	1381	9,2
ME	25,0	474	460	-3,0
ME (Mill. US\$)		146	139	-4,7

Fuente: Superintendencia de Banca, Seguros y AFP.

Elaboración: BCRP, Sucursal Arequipa. Departamento de Estudios Económicos.

## Variación de los depósitos

(Var.% con respecto a similar mes del año anterior)

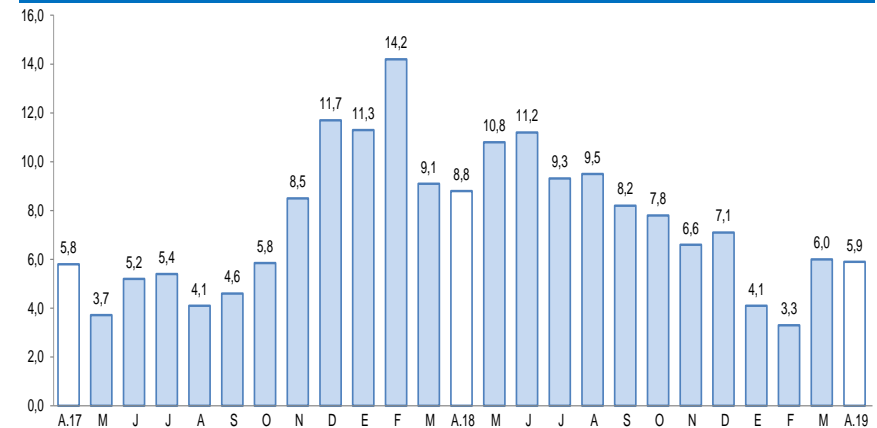

Fuente: Superintendencia de Banca, Seguros y AFP.

- Por **modalidad de captación**, los mayores operaciones correspondieron a los depósitos de ahorro, que tuvieron una participación de 44,6 por ciento y cuyos saldos se expandieron en 6,1 por ciento; seguidos por los depósitos a plazo, que alcanzaron 36,2 por ciento del total y tuvieron un crecimiento de 4,8 por ciento; mientras que, los depósitos a la vista representaron el 19,2 por ciento restante y registraron una expansión de 7,5 por ciento.



La inversión pública decreció 54,6 por ciento en términos reales, respecto al mismo mes del año anterior, ante la menor ejecución del Gobierno regional (-82,7 por ciento) y Gobiernos locales (-31,5 por ciento).

## Inversión Pública 1/ 2/ (En millones de nuevos soles)

	Abril			Enero - Abril		
	2018	2019	Var.% real	2018	2019	Var.% real
Gobierno nacional	5	10	123,9	38	31	-18,7
Gobierno regional	42	7	-82,7	67	40	-42,0
Gobiernos locales	16	11	-31,5	45	25	-46,2
<b>Total</b>	<b>62</b>	<b>29</b>	<b>-54,6</b>	<b>150</b>	<b>96</b>	<b>-37,4</b>

1/ Información actualizada al 30 de abril de 2019.

2/ Comprende la adquisición de activos no financieros.

Fuente: MEF.

Elaboración: BCRP, Sucursal Arequipa. Departamento de Estudios Económicos.

## Variación de la Inversión Pública

(Var.% real con respecto a similar mes del año anterior)

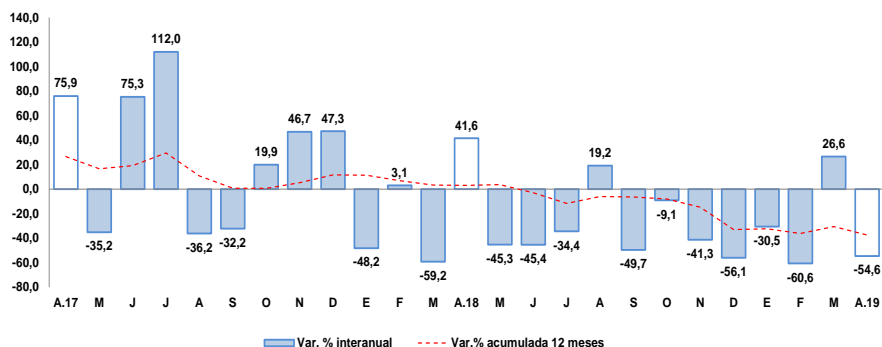

Fuente: Ministerio de Economía y Finanzas.

Elaboración: BCRP, Sucursal Arequipa. Departamento de Estudios Económicos.

Los principales proyectos que se ejecutaron en los tres niveles de gobierno en el mes fueron:

### Por el Gobierno nacional:

- Mejoramiento del Centro de Servicios al Contribuyente y del Centro de Control y Fiscalización de Tacna; con un monto de inversión de S/ 2,3 millones.
- Mejoramiento del camino vecinal puente Los Palos – Santa Rosa - Complejo Aduanero Santa Rosa, distrito de Tacna, provincia de Tacna, región Tacna; con un monto de S/ 1,8 millones.
- Integración vial Tacna - La Paz; con una inversión de S/ 1,7 millones.

### En el Gobierno regional:

- Mejoramiento de los servicios de salud del Hospital Hipólito Unanue de Tacna, distrito de Tacna, provincia Tacna; con un monto de S/ 2,4 millones.
- Mejoramiento de los servicios de salud en el Centro de Salud Metropolitano en el distrito de Tacna, provincia Tacna; con una inversión de S/ 890 mil.
- Mejoramiento del servicio educativo en la I.E. N°42217 Nuestros Héroes de la Guerra del Pacífico en el distrito de Tacna, provincia de Tacna; con un monto de S/ 667 mil.

### Los Gobiernos locales:

- Mejoramiento de las redes de agua y desagüe de la ampliación Ciudad Nueva, distrito de Ciudad Nueva, provincia de Tacna; con un monto de S/ 984 mil.
- Mejoramiento vial en La Junta Vecinal Almirante Miguel Grau de la ciudad de Tacna, provincia de Tacna; con una inversión de S/ 754 mil.