



**BANCO CENTRAL DE RESERVA DEL PERÚ**

# **Moquegua: Síntesis de Actividad Económica - Octubre 2019 -**

**Departamento de Estudios Económicos  
Sucursal Arequipa**

Diciembre de 2019

## Actividad Primaria

- El **sector agropecuario** registró un desempeño positivo que asciende a 10,8 por ciento en términos interanuales, impulsado por el crecimiento del subsector agrícola (13,4 por ciento) y; en menor medida, a la expansión del subsector pecuario (3,0 por ciento). En lo que va del año, el sector agropecuario mostró un avance de 7,9 por ciento, asociado al incremento de la actividad agrícola (9,6 por ciento) y pecuaria (0,6 por ciento).
- La **actividad pesquera** se expandió en 42,6 por ciento en el mes de octubre, ante la mayor extracción de recursos hidrobiológicos orientados al consumo humano directo (73,2 por ciento). En el periodo acumulado, el sector disminuyó en 30,2 por ciento en relación a similar periodo del año anterior, explicado por la menor captura de anchoveta para el procesamiento industrial (-57,6 por ciento).
- La **actividad minera** se redujo en 1,3 por ciento en términos interanuales, explicado por los menores volúmenes de producción de oro (-67,1 por ciento), molibdeno (-2,5 por ciento), cobre (-0,3 por ciento) y plata (-4,3 por ciento). Entre enero y octubre, el sector acumuló una caída de 1,5 por ciento en comparación al mismo periodo del año anterior.

## Otros Indicadores de Actividad Económica

- El **sector manufactura**, se redujo en 18,8 por ciento en el periodo interanual, principalmente por la menor producción de cobre blíster (-13,7 por ciento) y cátodos de cobre (-24,5 por ciento), entre los principales. En el periodo acumulado entre enero y octubre, el sector manufacturero se contrajo en 7,7 por ciento.
- Las **exportaciones** totalizó en US\$ 252,8 millones, expandiéndose en 23,9 por ciento en el periodo interanual, sustentado en los mayores envíos de productos tradicionales (22,5 por ciento) y productos no tradicionales (88,7 por ciento). Entre enero y octubre, el sector creció 18,9 por ciento, sustentado en los mayores despachos de productos tradicionales (17,8 por ciento) y no tradicionales (54,5 por ciento).
- El **arribo de turistas**, en agosto, fue 21 625 personas, expandiéndose 12,9 por ciento en el periodo interanual, por la mayor afluencia de turistas nacionales (13,2 por ciento) así como de turistas extranjeros (6,9 por ciento). En el periodo acumulado, el arribo de turistas, reportó una evolución positiva de 7,1 por ciento respecto al periodo comparativo.
- Los **créditos** registraron una expansión de 7,5 por ciento, debido a las mayores operaciones de la Banca Múltiple (5,0 por ciento) y las Instituciones No Bancarias (15,6 por ciento). A su vez, los depósitos mostraron un crecimiento de 13,7 por ciento, frente el alza de los depósitos de ahorro (10,0 por ciento), y a plazo (8,1).
- La **inversión pública** sumó S/ 54 millones, expandiéndose 10,7 por ciento en términos reales, frente al periodo comparativo; por la mayor ejecución del Gobierno nacional (117,3 por ciento) y de los Gobiernos locales (10,9 por ciento). En el periodo acumulado, se contrae 4,5 por ciento, ante el menor dinamismo del Gobierno regional (-27,1 por ciento) y de los Gobiernos locales (-2,6 por ciento).

### Moquegua: Otros indicadores de actividad económica

(Variación % respecto a similar mes del año anterior)

	May.19	Jun.19	Jul.19	Ago.19	Sep.19	Oct.19
Producción industrial 1/	↑ 1,7	↑ 3,7	↓ -8,8	↑ 5,3	↑ 1,5	↓ -18,8
Arribos a establecimientos de hospedaje	↑ 9,1	↑ 15,0	↑ 1,6	↑ 12,9	-	-
Exportaciones	↑ 9,0	↑ 10,3	↑ 18,4	↑ 24,4	↑ 41,0	↑ 23,9
Crédito total 2/	↑ 16,1	↑ 15,0	↑ 8,3	↑ 8,9	↑ 8,5	↑ 7,5
Depósitos 2/	↑ 6,1	↑ 10,2	↑ 13,8	↑ 20,5	↑ 10,7	↑ 13,7
Inversión Pública 1/	↑ 17,7	↑ 64,8	↓ -49,6	↑ 4,4	↑ 28,5	↑ 10,7

1/ En términos reales..

2/ En términos nominales.

3/ En empresas de 10 a más trabajadores situada en la ciudad de Moquegua.

Fuente: BCRP – Sucursal Arequipa, SBS, SUNAT y MEF.

En el mes de octubre, el sector agropecuario creció 10,8 por ciento en términos interanuales; sustentado en la expansión de la actividad agrícola (13,4 por ciento) y el subsector pecuario (3,0 por ciento). Entre los meses de enero a octubre, la actividad agropecuaria experimentó una mejora de 7,9 por ciento.

## Producción de principales productos agropecuarios 1/

(Miles de toneladas)

Subsectores	Estructura Porcentual 2017 2/	Octubre			Enero - Octubre				
		2018	2019	Var.%	Contribución al crecimiento 3/			Contribución al crecimiento 3/	
		2018	2019	Var.%	2018	2019	Var.%	Contribución al crecimiento 3/	
<b>SECTOR AGRÍCOLA</b>	<b>79,2</b>			<b>13,4</b>	<b>10,0</b>			<b>9,6</b>	<b>7,7</b>
Orientada al mercado externo y agroindustria 2/	22,4			-12,1	-1,7			2,3	0,6
Olivo	0,3	0,0	0,0	-	-	0,3	0,3	7,2	0,0
Orégano	9,9	0,1	0,1	-9,5	-0,4	1,3	1,3	1,5	0,1
Palta	5,0	0,5	0,4	-12,5	-0,8	6,2	6,7	7,7	0,5
Vid	7,1	0,0	0,0	-	-	6,6	6,5	-1,4	-0,1
Orientada al mercado interno 2/	56,8			17,4	15,0			12,4	8,9
Alfalfa	46,9	43,3	52,1	20,2	12,1	446,0	521,7	17,0	8,2
Cebolla	0,7	0,0	0,0	-	-	1,4	1,6	16,9	0,1
Chirimoya	0,2	0,0	0,0	-	-	0,3	0,2	-24,5	-0,1
Damasco	0,5	0,0	0,0	-100,0	-0,7	0,0	0,0	-100,0	-0,1
Frijol grano seco	0,1	0,0	0,0	-	-	0,0	0,0	-87,5	-0,1
Frijol vainita	0,2	0,0	0,0	57,2	0,1	0,4	0,3	-26,5	-0,1
Haba grano seco	0,2	0,0	0,0	16,8	0,0	0,2	0,2	5,3	0,0
Lima	0,3	0,1	0,1	-13,0	-0,1	0,8	0,8	7,6	0,0
Maíz amiláceo	0,8	0,0	0,0	-100,0	0,0	0,9	0,8	-9,9	-0,1
Maíz Chala	0,3	0,2	0,0	-100,0	-0,2	4,3	3,5	-17,0	-0,1
Maíz Choclo	0,3	0,0	0,0	-	-	0,7	0,5	-20,2	-0,1
Manzana	0,3	0,0	0,0	-	-	0,6	0,6	1,6	0,0
Papa	2,5	0,1	0,0	-63,3	-0,3	6,8	6,8	-0,6	0,0
Tuna	1,0	0,1	0,0	-80,4	-0,3	2,3	2,4	4,2	0,0
<b>SECTOR PECUARIO</b>	<b>20,8</b>			<b>3,0</b>	<b>0,7</b>			<b>0,6</b>	<b>0,1</b>
Carné de ave 4/	0,5	0,0	0,0	9,7	0,1	0,1	0,2	7,6	0,0
Carné de alpaca 4/	0,3	0,0	0,0	17,7	0,1	0,1	0,1	-8,4	0,0
Carné de ovino 4/	0,2	0,0	0,0	-11,6	0,0	0,1	0,1	-5,1	0,0
Carné de porcino 4/	2,6	0,1	0,1	-2,7	-0,1	1,0	1,0	-4,2	-0,1
Carné de vacuno 4/	3,6	0,0	0,0	-14,1	-0,4	0,6	0,6	-2,0	-0,1
Fibra Alpaca	1,2	0,0	0,0	-6,5	-0,1	0,0	0,0	8,8	0,0
Huevos	0,5	0,0	0,0	9,3	0,1	0,3	0,3	-3,9	0,0
Leche	11,5	1,4	1,5	8,4	1,1	14,1	14,6	2,9	0,3
<b>SECTOR AGROPECUARIO</b>	<b>100,0</b>			<b>10,8</b>	<b>10,8</b>			<b>7,9</b>	<b>7,9</b>

1/ Cifras preliminares.

2/ Estimado a precios de 2007.

3/ En base a la estructura de similar periodo de 2018.

4/ Peso Neto.

Fuente: Ministerio de Agricultura y Gerencia Regional de Agricultura y Riego - Arequipa.

Elaboración: BCRP, Sucursal Arequipa, Departamento de Estudios Económicos.

- El subsector agrícola, en el mes de octubre, experimentó un alza de 13,4 por ciento, propiciada por las mayores áreas cosechadas de productos orientados al mercado interno (17,4 por ciento) tales como, alfalfa (20,2 por ciento), frijol vainita (57,2 por ciento) y haba grano seco (16,8 por ciento), entre los más resaltantes. Respecto a los productos destinados al mercado externo y agroindustria se ha observado una contracción (-12,1 por ciento), justificada por el descenso en la cosecha de cultivos como palta (-12,5 por ciento), orégano (-9,5 por ciento) y la nula siembra de olivo y vid. En el periodo acumulado hasta el mes de octubre, la actividad agrícola creció 7,9 por ciento, asociado a las superiores cosechas de cultivos destinados al mercado interno (12,4 por ciento) y aquellos dirigidos al mercado externo y agroindustria (2,3 por ciento).
- El subsector pecuario, mostró una variación positiva de 3,0 por ciento, sustentado esencialmente por el incremento de la producción lechera (8,4 por ciento), huevos (9,3 por ciento), carne de ave (9,7 por ciento) y fibra de alpaca (17,7 por ciento). Entre enero y octubre, la actividad pecuaria avanzó 0,6 por ciento; explicado por el incremento en los volúmenes de producción de leche (2,9 por ciento), carne de ave (7,6 por ciento) y fibra de alpaca (8,8 por ciento)

El sector pesquero se expandió en 42,6 por ciento en términos interanuales, ante el mayor desembarque de recursos hidrobiológicos orientados al consumo humano directo (73,2 por ciento). Entre enero y octubre, el sector se contrajo en 30,2 por ciento, básicamente por la menor captura de anchoveta (-57,6 por ciento).

**Producción pesquera 1/ 2/**  
(En TM)

	Octubre			Enero - Octubre		
	2018	2019	Var.%	2018	2019	Var.%
<b>Consumo Humano Directo</b>	<b>2 078</b>	<b>3 600</b>	<b>73,2</b>	<b>14 008</b>	<b>25 933</b>	<b>85,1</b>
Fresco	1 200	2 905	142,1	9 244	18 409	99,1
Congelado	877	694	-20,9	4 750	7503	58,0
<b>Consumo Humano Indirecto</b>	<b>5 510</b>	<b>0</b>	<b>-100,0</b>	<b>122 364</b>	<b>51 919</b>	<b>-57,6</b>
<b>SECTOR PESCA 2/</b>			<b>42,6</b>			<b>-30,2</b>

1/ Cifras preliminares.

2/ Estimado a precios de 2007.

3/ variación mayor a 1000 por ciento.

Elaboración: BCRP, Sucursal Arequipa, Departamento de Estudios Económicos

**Cotización de la harina de pescado**  
(US\$/tonelada - Hamburgo)

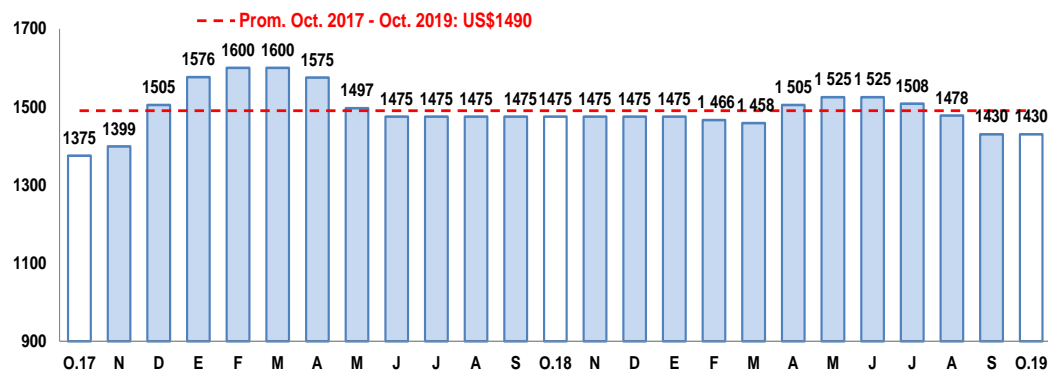

Fuente: Bloomberg.

Elaboración: BCRP, Sucursal Arequipa, Departamento de Estudios Económicos

- En octubre, el **sector pesca** reportó una variación positiva de 42,6 por ciento en términos interanuales, ante la mayor extracción de recursos hidrobiológicos destinados al consumo humano directo (73,2 por ciento), básicamente en su estado de fresco. Por otro lado, no se registró captura de anchoveta para el consumo humano indirecto.
- Entre enero y octubre, el **sector pesca** decreció 30,2 por ciento en relación a similar periodo del año anterior, debido a la menor extracción de anchoveta para el consumo industrial (-57,6 por ciento), destinado a la elaboración de harina y aceite de pescado. En contraste, se registró una mayor extracción de recursos marinos para el consumo humano directo (85,1 por ciento), en forma de fresco (99,1 por ciento) y en forma de congelado (58,0 por ciento).
- En el mes de octubre, el **precio promedio internacional de la harina de pescado** se ubicó en US\$ 1 430 por tonelada, lo que significó un caída de 3,1 por ciento en el periodo interanual; en tanto que, no registro variación en el periodo mensual.

En el mes de octubre, el sector minero se contrajo en 1,3 por ciento, ante la menor producción de oro (-67,1 por ciento), molibdeno (-2,5 por ciento), cobre (-0,3 por ciento) y plata (-4,3 por ciento). En el periodo acumulado, el sector reportó la misma dinámica, al caer 1,5 por ciento.

## Producción Minera 1/

(Var. % real respecto al mismo periodo del año anterior)

Mineral	Estructura Porcentual 2017 2/	Octubre			Enero - Octubre				
		2018	2019	Var.%	Contribución al crecimiento 3/	2018	2019	Var.%	Contribución al crecimiento 3/
Cobre (TMF)	76,7	14 381	14 333	-0,3	-0,3	133 077	130 318	-2,1	-1,7
Oro (KFG)	1,2	38	12	-67,1	-0,6	365	351	-3,9	0,0
Plata (KGF)	3,2	6 345	6 074	-4,3	-0,1	72 093	61 478	-14,7	-0,4
Molibdeno (TMF)	19,0	263	256	-2,5	-0,4	2 540	2 641	4,0	0,6
<b>SECTOR MINERÍA 2/</b>	<b>100,0</b>			<b>-1,3</b>	<b>-1,3</b>			<b>-1,5</b>	<b>-1,5</b>

1/ Cifras preliminares.

2/ Estimado a precios de 2007.

3/ En base a la estructura de similar periodo de 2018.

Fuente: Ministerio de Energía y Minas.

Elaboración: BCRP, Sucursal Arequipa, Departamento de Estudios Económicos.

## Variación de la producción minera 1/

(Var. % real respecto a similar mes del año anterior)

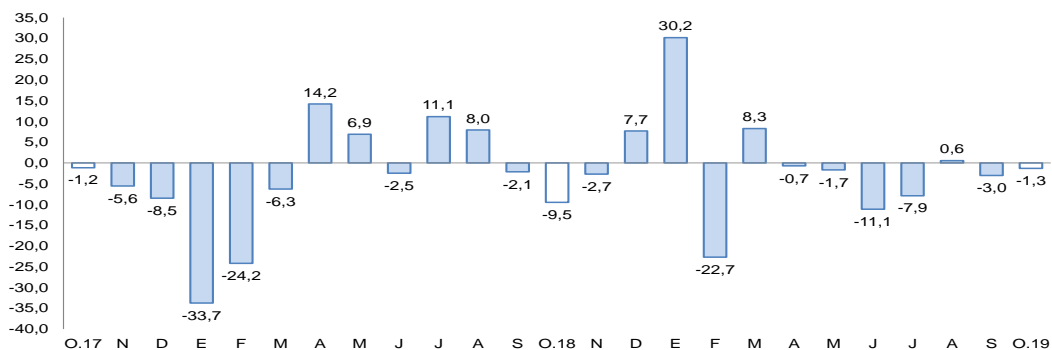

1/ A precios de 2007

Fuente: Ministerio de Energía y Minas.

Elaboración: BCRP, Sucursal Arequipa, Departamento de Estudios Económicos

- En el mes de octubre, la **actividad minera** se redujo en 1,3 por ciento frente a similar mes del año previo, ante los menores volúmenes de producción de cobre (-0,3 por ciento), debido a menores leyes de mineral, y molibdeno (-2,5 por ciento) reportado por Southern Perú Copper Corporation (SPCC); asimismo, se registró menores niveles de extracción de oro (-67,1 por ciento) y plata (-4,3 por ciento), sustentado principalmente por la ausencia de producción de la empresa minera Aruntani S.A.C.
- Entre enero y octubre, el sector ha reportado una caída de 1,5 por ciento con respecto al mismo periodo del año 2018, sustentado en la menor producción de cobre (-2,1 por ciento), plata (-14,7 por ciento) y oro (-3,9 por ciento). Por lo contrario, se registró mayores volúmenes de producción de molibdeno (4,0 por ciento), que atenúo parcialmente el resultado final del sector.
- Las **cotizaciones internacionales de los principales metales**, en octubre, reportaron resultados mixtos. Es así que, el precio promedio del oro (US\$/oz.tr. 1 495), plata (US\$/oz.tr. 18) y cobre (US\$/TM 5 757) disminuyeron en 1,1 por ciento, 2,9 por ciento y 0,03 por ciento respectivamente, sustentado en la incertidumbre generada por la guerra comercial y la débil demanda por los metales industriales por parte de China y Estados Unidos. En sentido contrario, se registraron alzas en el precio del plomo (CUS\$/lb. 99) y zinc (CUS\$/lb. 111) en 5,4 por ciento y 5,2 por ciento, respectivamente, debido a la disminución de los inventarios en la bolsa de futuros de Shanghái.

La producción fabril se redujo en 18,8 por ciento, por el menor volumen de producción de cobre blíster (-13,7 por ciento) y cátodos de cobre (-24,5 por ciento). Respecto al periodo acumulativo, el sector manufactura disminuyó 7,7 por ciento.

## Producción manufacturera 1/

(Variación % real respecto al mismo periodo del año anterior)

Ramaz de actividad	Estructura porcentual 2017	Octubre		Enero - Octubre	
		Var. %	Contribución 3/	Var. %	Contribución 3/
<b>MANUFACTURA PRIMARIA</b>					
Conservas y congelado pescado	0,5	-36,4	-0,2	30,7	0,1
Harina y aceite de pescado	0,2	-100,0	-0,3	-50,0	-0,4
Cobre blíster	50,8	-13,7	-7,2	-3,1	-1,5
Cátodos de cobre	46,6	-24,5	-11,1	-11,9	-5,7
Oro refinado	0,2	-10,6	0,0	-8,1	0,0
Plata refinada	1,6	2,9	0,0	-16,7	-0,3
<b>SECTOR MANUFACTURA</b>	<b>100,0</b>	<b>-18,8</b>	<b>-18,8</b>	<b>-7,7</b>	<b>-7,7</b>

1/ Cifras preliminares.

2/ A precios de 1994.

3/ En base a la estructura de similar periodo de 2018.

Fuente: Ministerios de la Producción y Energía y Minas

Elaboración: BCRP, Sucursal Arequipa. Departamento de Estudios Económicos.

## Variación de la manufactura primaria

(Var. % real respecto a similar mes del año anterior)

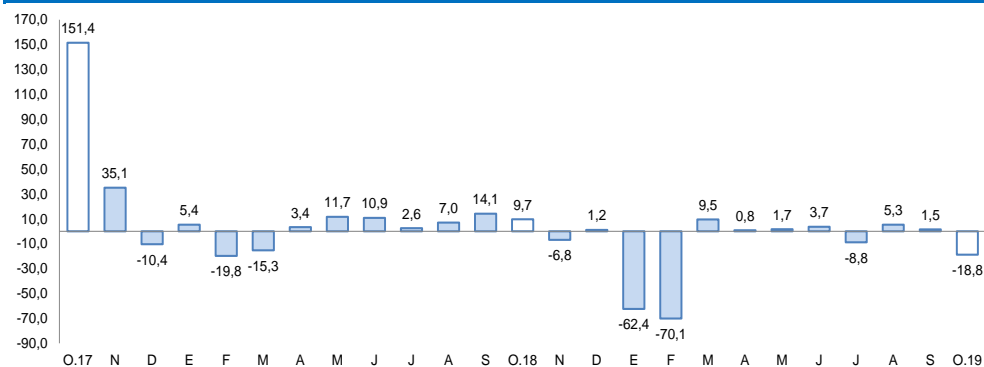

Fuente: Empresas Industriales.

Elaboración: BCRP, Sucursal Arequipa, Departamento de Estudios Económicos

- En octubre, la **actividad manufacturera** en la región registro una contracción de 18,8 por ciento, debido, al menor volumen de producción de cobre blíster (-13,7 por ciento), cátodos de cobre (-24,5 por ciento), oro refinado (-10,6 por ciento), así como de conservas y congelado pescado (-36,4 por ciento); en tanto que, la producción de plata refinada (2,9 por ciento), atenuando parcialmente el resultado final del sector.
- En el período acumulado el sector mostro un incremento de 7,7 por ciento frente al comparativo interanual, esencialmente por la menor actividad minera. Al respecto, se mostró una menor producción de cobre blíster (-3,1 por ciento) y cátodos de cobre (-11,9 por ciento), así como en los procesos de refinación de plata (-16,7 por ciento) y oro (-8,1 por ciento). Adicionalmente, se presentó una contracción en la producción de harina y aceite de pescado (-50,0 por ciento); en tanto que, se observó una mayor producción de conservas y congelado de pescado (30,7 por ciento), lo que atenuó parcialmente el resultado final del sector.

En el mes de octubre, las exportaciones se expandieron 23,9 por ciento, explicado por los mayores despachos de productos tradicionales (22,5 por ciento) y no tradicionales (88,7 por ciento). En el periodo acumulado, las exportaciones registraron igual dinamismo, al crecer 18,9 por ciento.

**Moquegua: Exportaciones por grupo de productos 1/  
(Valor FOB en millones de US\$)**

TIPO	Octubre			Enero - Octubre		
	2018	2019	Var.%	2018	2019	Var.%
<b>PRODUCTOS TRADICIONALES</b>	<b>199,8</b>	<b>244,7</b>	<b>22,5</b>	<b>1 637,7</b>	<b>1 929,6</b>	<b>17,8</b>
Pesqueros	1,6	6,4	311,6	36,0	23,9	-33,7
Agrícolas	0,0	0,0	-	0,0	0,0	-
Mineros	198,2	238,3	20,2	1 601,7	1 905,7	19,0
Petróleo y derivados	0,0	0,0	-	0,0	0,0	-
<b>PRODUCTOS NO TRADICIONALES</b>	<b>4,3</b>	<b>8,2</b>	<b>88,7</b>	<b>50,4</b>	<b>77,9</b>	<b>54,5</b>
Agropecuarios	0,0	0,1	2/	0,9	1,7	74,8
Pesqueros	0,5	1,5	186,9	9,2	16,2	76,9
Textiles	0,0	0,0	-	0,0	0,0	-100,0
Maderas, papeles y sus derivados	0,0	0,0	-	0,0	0,0	-
Químicos	3,8	5,8	53,7	37,8	56,7	50,2
Minerales no metálicos	0,0	0,0	-	0,0	0,0	-
Sidero-metalúrgicos	0,0	0,7	-	1,4	2,0	44,0
Metal-mecánicos	0,0	0,0	-	0,2	0,0	-100,0
Otros	0,0	0,0	-	1,0	1,3	28,6
<b>TOTAL EXPORTACIONES</b>	<b>204,1</b>	<b>252,8</b>	<b>23,9</b>	<b>1 688,1</b>	<b>2 007,5</b>	<b>18,9</b>

1/ Cifras preliminares.

2/ variación mayor a mil por ciento

Fuente: SUNAT.

Elaboración: BCRP - Sucursal Arequipa. Departamento de Estudios Económicos.

- En octubre, las **exportaciones** sumaron US\$ 252,8 millones, lo que representó una expansión de 23,9 por ciento en el periodo interanual, explicado por la mayor demanda de productos tradicionales (22,5 por ciento), principalmente por productos mineros (20,2 por ciento), como cobre (cátodos y concentrado) y molibdeno; Asimismo, se registró una mayor demanda por productos no tradicionales (88,7 por ciento), vinculados a productos químicos (53,7 por ciento), productos pesqueros (186,9 por ciento); y agropecuarios que se incrementó en más del mil por ciento.
- Entre enero y octubre, las **exportaciones** regionales alcanzó a US\$ 2 007,5 millones, lo que significó una expansión de 18,9 por ciento con relación al mismo periodo del año anterior, resultado que fue impulsado por los mayores despachos de productos tradicionales (17,8 por ciento) vinculados a productos mineros (19,0 por ciento), tales como cobre (cátodos y concentrado), molibdeno, oro y plata. Asimismo, coadyuvaron a este resultado positivo, los mayores envíos de productos no tradicionales (54,5 por ciento), sustentado en la mayor demanda por productos químicos (50,2 por ciento); pesqueros (76,9 por ciento), agropecuarios (74,8 por ciento), y sidero-metalúrgicos (44,0 por ciento), entre los principales.

Los créditos, en octubre, registraron un saldo de S/ 1 551 millones, lo que se tradujo en un expansión de 7,5 por ciento con respecto a su comparativo interanual.

## Crédito Directo

(Saldos a fin de periodo en millones de soles)

	Estructura % Oct-19	Octubre		Var.% Nominal Oct-19 / Oct-18
		2018	2019	
<b>Banco de la Nación 1/</b>	<b>2,8</b>	<b>48</b>	<b>44</b>	<b>-7,7</b>
<b>Agrobanco 2/</b>	<b>0,0</b>	<b>0</b>	<b>0</b>	<b>-</b>
<b>Banca múltiple</b>	<b>68,0</b>	<b>1 004</b>	<b>1 054</b>	<b>5,0</b>
<b>Instituciones no bancarias</b>	<b>29,2</b>	<b>391</b>	<b>453</b>	<b>15,6</b>
Financieras	5,7	78	88	13,3
Cajas Municipales	23,5	314	365	16,2
Cajas Rurales	0,0	0	0	-
Edpymes	0,0	0	0	-
Arrendamiento Financiero	0,0	0	0	-
<b>TOTAL</b>	<b>100,0</b>	<b>1 443</b>	<b>1 551</b>	<b>7,5</b>
<b>Empresas</b>	<b>66,8</b>	<b>993</b>	<b>1 036</b>	<b>4,4</b>
<b>Personas</b>	<b>33,2</b>	<b>450</b>	<b>515</b>	<b>14,3</b>
Consumo	23,4	340	363	7,0
Hipotecario	9,8	111	151	36,7
MN	75,7	1 057	1 175	11,1
ME	24,3	386	376	-2,6
ME (Millo.US\$)		115	112	-2,1

1/ Ajuste en Créditos a Empresas

2/ Debido al redondeo de los datos parciales, los totales pueden diferir de la suma de las partes

Fuente: SBS y AFP

Elaboración: BCRP, Sucursal Arequipa. Departamento de Estudios Económicos.

## Variación del crédito directo (Var.% con respecto a similar mes del año anterior)

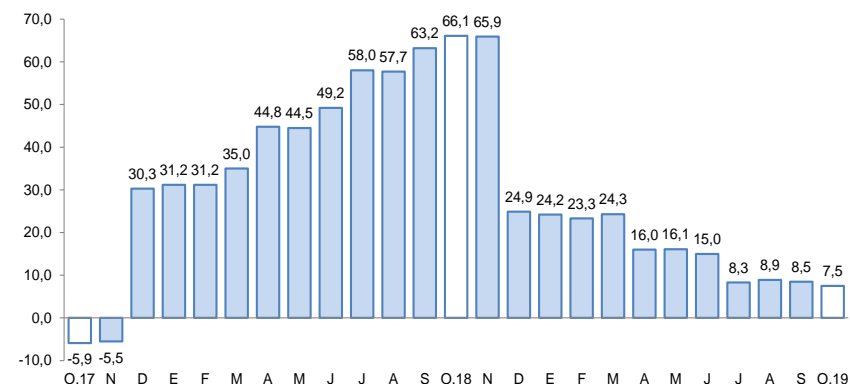

Fuente: Superintendencia de Banca, Seguros y AFP.

- Con respecto al **tipo de crédito**, las operaciones dirigidas a las empresas representaron 66,8 por ciento del total, registrando un incremento en sus saldos de 4,4 por ciento. Empero, las colocaciones enfocados a personas representaron el 33,2 por ciento restante de los créditos colocados, expandiendo sus saldos en 14,3 por ciento y, al interior de ellos, los préstamos de consumo e hipotecarios reportaron incrementos de 7,0 y 36,7 por ciento, respectivamente.
- Por **tipo de moneda**, los depósitos en moneda nacional representaron el 75,7 por ciento, registrando un alza de 11,1 por ciento respecto a su comparativo interanual; por otro lado, las operaciones realizadas en moneda extranjera se registraron en 24,3 por ciento, representando una contracción de 2,6 por ciento respecto al mismo periodo del año anterior. De esta manera, la tasa de dolarización fue de 24,3 por ciento.



El total de captaciones, al cierre de octubre, fue de S/ 1 191 millones, lo que significó una expansión de 13,7 por ciento frente a los saldos del mismo mes del año anterior.

## Depósitos

(Saldos a fin de periodo en millones de soles)

	Estructura % Oct-19	Octubre		Var.% Nominal Oct-19 / Oct-18
		2018	2019	
<b>Banco de la Nación</b>	<b>16,1</b>	<b>185</b>	<b>192</b>	<b>3,8</b>
<b>Banca múltiple</b>	<b>65,1</b>	<b>650</b>	<b>775</b>	<b>19,3</b>
<b>Instituciones no bancarias</b>	<b>18,8</b>	<b>213</b>	<b>224</b>	<b>5,0</b>
Fiancieras	1,5	17	18	5,9
Cajas Municipales	17,2	196	205	4,9
Cajas Rurales	0,0	0	0	-
<b>TOTAL</b>	<b>100,0</b>	<b>1048</b>	<b>1 191</b>	<b>13,7</b>
Vista	24,2	222	289	29,8
Ahorro	47,3	512	564	10,0
A plazo	28,4	313	339	8,1
MN	77,7	830	925	11,5
ME	22,3	218	266	22,1
ME (Mill. US\$)		65	79	22,7

Fuente: Superintendencia de Banca, Seguros y AFP.

Elaboración: BCRP, Sucursal Arequipa. Departamento de Estudios Económicos.

## Variación de los depósitos

(Var. % con respecto a similar mes del año anterior)

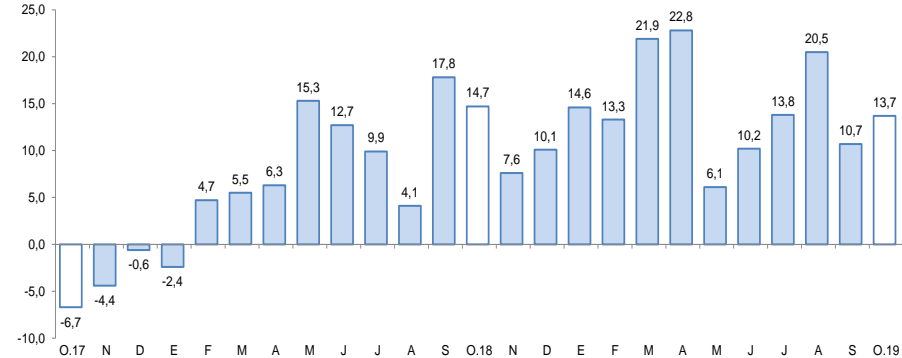

Fuente: Superintendencia de Banca, Seguros y AFP.

- Según el **tipo de instituciones**, las captaciones de depósitos del Banco de la Nación concentraron el 16,1 por ciento del total de operaciones significando una expansión de sus saldos de 1,8 por ciento; los depósitos de la Banca Múltiple representaron el 65,1 por ciento del total, teniendo un incremento de 19,3 por ciento; mientras que, las operaciones de depósito de las Instituciones No Bancarias canalizaron el 18,8 por ciento, y alcanzaron un alza de 5,0 por ciento.
- Por la **modalidad de captación**, los depósitos de ahorro representaron el 47,3 por ciento del total de operaciones mostrando un crecimiento de 10,0 por ciento en comparación al año anterior, los depósitos a plazo significaron el 28,4 por ciento de las operaciones y cuyos saldos incrementaron en 8,1 por ciento; y, finalmente, los depósitos a la vista, que participaron del 24,2 por ciento de las captaciones, logrando un alza de 29,8 por ciento.

La inversión pública sumó S/ 54 millones, expandiéndose 10,7 por ciento en términos reales, frente al periodo comparativo; como resultado de la mayor ejecución del Gobierno nacional (117,3 por ciento) y de los Gobiernos locales (10,9 por ciento).

## Inversión Pública 1/ 2/

(En millones de soles)

	Octubre			Enero - Octubre		
	2018	2019	Var.% real	2018	2019	Var.% real
Gobierno nacional	11	24	117,3	99	119	17,5
Gobierno regional	20	11	-47,6	108	81	-27,1
Gobiernos locales	17	19	10,9	135	134	-2,6
<b>Total</b>	<b>48</b>	<b>54</b>	<b>10,7</b>	<b>343</b>	<b>334</b>	<b>-4,5</b>

1/ Información actualizada al 31 de octubre de 2019.

2/ Comprende la adquisición de activos no financieros.

Fuente: MEF.

Elaboración: BCRP, Sucursal Arequipa. Departamento de Estudios Económicos.

## Variación de la Inversión Pública

(Var.% real con respecto a similar mes del año anterior)

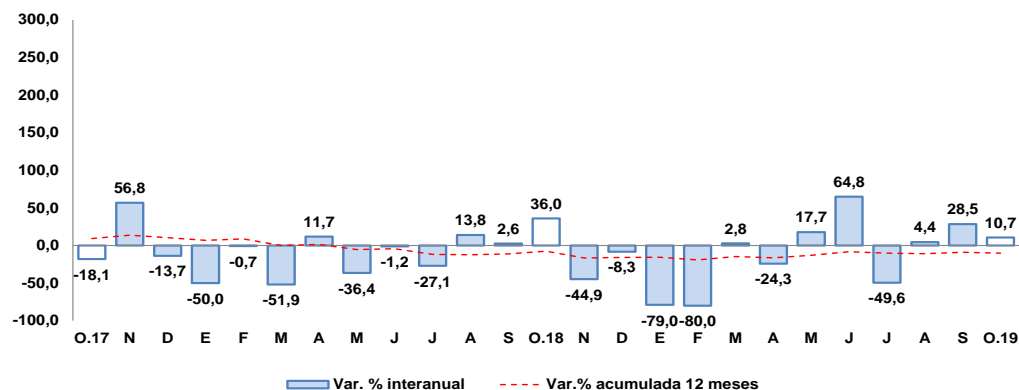

Fuente: Ministerio de Economía y Finanzas.

Elaboración: BCRP, Sucursal Arequipa. Departamento de Estudios Económicos.

Los principales proyectos ejecutados en la región fueron:

Por el **Gobierno nacional**:

- Mejoramiento de la red vial departamental Moquegua - Arequipa; con una inversión de S/ 12,8 millones.
- Mejoramiento de los servicios académicos y administrativos de la Escuela Profesional de Ingeniería Agroindustrial Sede Moquegua, Universidad Nacional de Moquegua, distrito de Moquegua, provincia de Mariscal Nieto; por S/ 1,8 millones.

En el caso del **Gobierno regional** destacaron:

- Operación y mantenimiento Pasto Grande; con un monto de S/ 1,4 millones,
- Ampliación de la frontera agrícola Lomas de Ilo - Moquegua; con una inversión de S/ 898,2 mill.
- Mejoramiento de la red vial departamental Moquegua - Arequipa; por un monto de S/ 838,8 mil.

Y por los **Gobiernos locales** fueron:

- Mejoramiento del sistema integral de gestión de los residuos sólidos municipales de la ciudad de Moquegua, provincia de Mariscal Nieto; por S/ 1,2 millones.
- Mejoramiento e instalación del sistema de agua potable y alcantarillado Centro Poblado Los Ángeles, distrito de Moquegua, provincia de Mariscal Nieto; por S/ 1,0 millón.
- Mejoramiento del servicio de transitabilidad peatonal y vehicular en las calles de las Asociaciones de Vivienda Pequeños Artesanos, Vicente Zaballos, Los Tunales, Nueva Vida, Talleres Las Torres, Sol Eterno y Alto Andino de la junta vecinal II Liber; con S/ 931,9 mil.