



BANCO CENTRAL DE RESERVA DEL PERÚ

Moquegua: Síntesis de Actividad Económica - Agosto 2019 -

**Departamento de Estudios Económicos
Sucursal Arequipa**

Octubre de 2019

Actividad Primaria

- El **sector agropecuario** reportó una tasa de crecimiento de 18,3 por ciento en términos interanuales, debido a la expansión de ambos subsectores, el rubro agrícola (23,4 por ciento) y la actividad pecuaria (3,0 por ciento). En lo que va del año, la actividad agropecuaria creció 4,9 por ciento ante la expansión de los subsectores agrícola y pecuario, que crecieron 5,9 por ciento y 0,1 por ciento, respectivamente.
- La **actividad pesquera** experimentó un crecimiento de 0,6 por ciento, básicamente ante el mayor volumen de producción de molibdeno (10,4 por ciento). En el periodo acumulado al mes de agosto, el sector se redujo en 38,7 por ciento, resultado que se explica por la menor captura de anchoveta para la elaboración de harina y aceite de pescado (-55,6 por ciento)
- La **actividad minera** mostró un ligero crecimiento de 0,6 por ciento en términos interanuales, debido básicamente a mayores niveles de producción de molibdeno (10,4 por ciento). Entre enero y agosto el sector sigue mostrando una variación negativa de 1,3 por ciento, principalmente por la menor producción cuprífera (-2,2 por ciento) y de plata (-15,8 por ciento).

Otros Indicadores de Actividad Económica

- El **sector fabril** se incrementó en 5,3 por ciento en el periodo interanual, debido principalmente a la mayor producción de cobre blíster (13,4 por ciento) y plata refinada (15,2 por ciento), entre los principales. En el periodo acumulado entre enero y agosto, el sector manufacturero se contrajo en 7,3 por ciento,
- Las **exportaciones** sumaron US\$ 221,9 millones en agosto, lo que representó un avance de 24,4 por ciento en el periodo interanual, influido por los mayores despachos de productos tradicionales (23,0 por ciento), y no tradicionales (65,9 por ciento). En el periodo acumulado, las exportaciones se incrementaron en 15,5 por ciento.
- Los **créditos** se expandieron 8,9 por ciento, respecto a las mayores operaciones de la Banca Múltiple (7,0 por ciento) y las Instituciones No Bancarias (15,7 por ciento). Asimismo, los **depósitos** registraron un crecimiento de 20,5 por ciento, por la expansión de los saldos de ahorro (15,3 por ciento), a plazo (10,7 por ciento) y a la vista (49,9 por ciento),
- El **arribo de turistas**, en junio, alcanzó a 21 817 visitantes, lo que representó un aumento de 15,0 por ciento respecto al mismo periodo de 2018, debido a la mayor afluencia de turistas nacionales (11,7 por ciento) y extranjeros (122,6 por ciento).
- La **inversión pública** fue de S/ 59 millones, manifestando una incremento real de 4,4 por ciento en el periodo interanual, por la mayor ejecución del Gobierno regional (164,2 por ciento) y de los Gobiernos locales (24,2 por ciento). En el periodo acumulado, reportó una caída de 11,5 por ciento ocasionado por el menor dinamismo del Gobierno regional (-26,2 por ciento) y de los Gobiernos locales (-11,3 por ciento).

Moquegua: Otros indicadores de actividad económica (Variación % respecto a similar mes del año anterior)

	Mar.19	Abr.19	May.19	Jun.19	Jul.19	Ago.19
Producción industrial 1/	↑ 9,5	↑ 0,8	↑ 1,7	↑ 3,7	↓ -8,8	↑ 5,3
Arribos a establecimientos de hospedaje	↑ 3,2	↑ 19,9	↑ 9,1	↑ 15,0	-	-
Exportaciones	↑ 3,3	↑ 39,2	↑ 9,0	↑ 10,3	↑ 18,4	↑ 24,4
Crédito total 2/	↑ 24,3	↑ 16,0	↑ 16,1	↑ 15,0	↑ 8,3	↑ 8,9
Depósitos2/	↑ 21,9	↑ 22,8	↑ 6,1	↑ 10,2	↑ 13,8	↑ 20,5
Inversión Pública 1/	↑ 2,8	↓ -24,3	↑ 17,7	↑ 64,8	↓ -49,6	↑ 4,4

1/ En términos reales..

2/ En términos nominales.

3/ En empresas de 10 a más trabajadores situada en la ciudad de Moquegua.

Fuente: BCRP – Sucursal Arequipa, SBS, SUNAT y MEF.

La actividad agropecuaria 18,3 por ciento en comparación con similar periodo del año anterior; explicado principalmente por la expansión del subsector agrícola (23,4 por ciento) y el subsector pecuario creció 3,0 por ciento. Entre enero y agosto, el sector agropecuario registró un resultado positivo de 4,9 por ciento

Producción de principales productos agropecuarios 1/

(Miles de toneladas)

Subsectores	Estructura Porcentual 2017 2/	Agosto			Contribución al crecimiento 3/	Enero - Agosto			Contribución al crecimiento 3/
		2018	2019	Var.%		2018	2019	Var.%	
SECTOR AGRICOLA	79,2			23,4	17,6			5,9	4,8
Orientada al mercado externo y agroindustria 2/	22,4			100,5	10,8			-6,4	-1,9
Olivo	0,3	0,1	0,2	66,7	1,9	0,2	0,3	38,7	0,2
Orégano	9,9	0,0	0,0	-77,8	-0,4	1,1	1,1	-0,3	0,0
Palta	5,0	0,3	0,8	141,6	6,7	5,5	5,6	1,9	0,1
Vid	7,1	0,0	0,0	-	-	6,6	5,4	-17,7	-1,8
Orientada al mercado interno 2/	56,8			14,0	12,5			11,1	7,8
Alfalfa	46,9	43,1	51,3	19,0	11,8	359,4	418,3	16,4	7,5
Cebolla	0,7	0,0	0,0	-	-	1,4	1,6	15,0	0,1
Chirimoya	0,2	0,0	0,0	-	-	0,3	0,2	-24,5	-0,1
Damasco	0,5	0,0	0,0	-	-	0,0	0,0	-	-
Frijol grano seco	0,1	0,0	0,0	-	-	0,0	0,0	-87,5	-0,1
Frijol vainita	0,2	0,0	0,0	0,3	0,0	0,3	0,2	-31,7	-0,1
Haba grano seco	0,2	0,0	0,0	-100,0	0,0	0,1	0,1	-3,4	0,0
Lima	0,3	0,1	0,1	14,4	0,1	0,6	0,6	6,5	0,0
Maíz amiláceo	0,8	0,0	0,0	424,3	0,1	0,9	0,8	-11,6	-0,1
Maíz Chala	0,3	0,1	0,0	-100,0	-0,1	4,1	3,4	-15,6	-0,1
Maíz Choclo	0,3	0,0	0,0	-	-	0,6	0,5	-14,3	-0,1
Manzana	0,3	0,0	0,0	-	-	0,6	0,6	2,1	0,0
Papa	2,5	0,1	0,0	-81,5	-0,7	6,7	6,5	-3,2	-0,1
Tuna	1,0	0,1	0,1	124,4	0,5	2,2	2,3	4,2	0,1
SECTOR PECUARIO	20,8			3,0	0,7			0,1	0,0
Carne de ave 4/	0,5	0,0	0,0	7,8	0,1	0,1	0,1	7,0	0,0
Carne de alpaca 4/	0,3	0,0	0,0	-18,3	-0,1	0,1	0,1	-10,7	0,0
Carne de ovino 4/	0,2	0,0	0,0	1,6	0,0	0,1	0,1	-4,3	0,0
Carne de porcino 4/	2,6	0,1	0,1	-3,6	-0,2	0,8	0,8	-4,9	-0,2
Carne de vacuno 4/	3,6	0,1	0,0	-6,3	-0,2	0,5	0,5	-0,3	0,0
Fibra Alpaca	1,2	0,0	0,0	87,9	0,3	0,0	0,0	34,0	0,1
Huevos	0,5	0,0	0,0	-2,1	0,0	0,2	0,2	-6,9	-0,1
Leche	11,5	1,4	1,5	5,5	0,8	11,4	11,6	2,0	0,2
SECTOR AGROPECUARIO	100,0			18,3	18,3			4,9	4,9

1/ Cifras preliminares.

2/ Estimado a precios de 2007.

3/ En base a la estructura de similar periodo de 2018.

4/ Peso Neto.

Fuente: Ministerio de Agricultura y Gerencia Regional de Agricultura y Riego - Arequipa.

Elaboración: BCRP, Sucursal Arequipa, Departamento de Estudios Económicos.

- El resultado del **subsector agrícola**, en agosto, fue un alza de 23,4 por ciento, asociado al resultado favorable presentado tanto de las cosechas de cultivos destinados al mercado interno y los productos orientados al mercado externo y agroindustria. En el primer grupo destacan las mayores áreas cosechadas que incrementaron la producción de alfalfa (19,0 por ciento), principalmente, así como de tuna (124,4 por ciento), maíz amiláceo (424,3 por ciento) y lima (14,4 por ciento); mientras que el incremento en la producción del segundo grupo se explica por el incremento en los volúmenes de producción de palta (141,6 por ciento) y olivo (66,7 por ciento), debido al incremento de la demanda nacional e internacional de estos cultivos.
- En agosto, el **subsector pecuario** creció 3,0 por ciento, debido al mayor volumen producido de leche (5,5 por ciento), fibra de alpaca (87,9 por ciento), carne de ave (7,8 por ciento) y carne de ovino (1,6 por ciento), entre los más resaltantes. En el periodo acumulado, la actividad pecuaria experimentó un ligero crecimiento de 0,1 por ciento, propiciado por el incremento de la producción lechera (2,0 por ciento) debido a la mayor disponibilidad de vacas de ordeño; de fibra de alpaca (34,0 por ciento) dado el incremento de unidades para la esquila; y de carne de ave (7,0 por ciento); entre otras.

El sector pesquero creció 287,2 por ciento en términos interanuales, ante el mayor desembarque de recursos hidrobiológicos tanto para el consumo humano directo e indirecto. En el acumulado al mes de agosto, el sector decreció 38,7 por ciento, básicamente por la menor captura de anchoveta (-55,6 por ciento).

Producción pesquera 1/ 2/

(En TM)

	Agosto			Enero - Agosto		
	2018	2019	Var.%	2018	2019	Var.%
Consumo Humano Directo	395	4 022	918,7	11 506	19 702	71,2
Fresco	296	3 003	915,4	7 813	13 694	75,3
Congelado	99	1 016	925,5	3 683	5993	62,7
Consumo Humano Indirecto	755	2 420	220,4	116 854	51 919	-55,6
SECTOR PESCA 2/			287,2			-38,7

1/ Cifras preliminares.

2/ Estimado a precios de 2007.

3/ variación mayor a 1000 por ciento.

Elaboración: BCRP, Sucursal Arequipa, Departamento de Estudios Económicos

Cotización de la harina de pescado

(US\$/tonelada - Hamburgo)

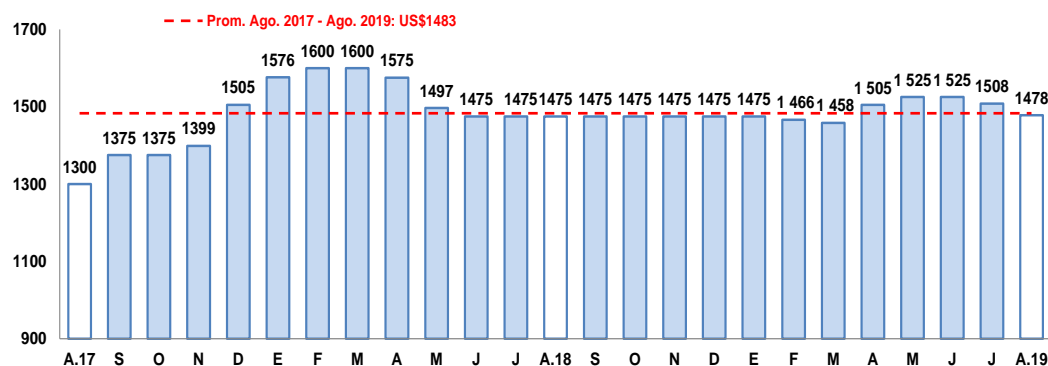

Fuente: Bloomberg.

Elaboración: BCRP, Sucursal Arequipa, Departamento de Estudios Económicos

- En el mes de agosto, el **sector pesca** reportó una variación positiva de 287,2 por ciento en términos interanuales, sustentado en la mayor extracción de anchoveta para el consumo indirecto (220,4 por ciento). Asimismo, crecieron los desembarques de los recursos hidrobiológicos para el consumo humano directo (918,7 por ciento), tanto en su línea de fresco (915,4 por ciento) como de congelado (925,5 por ciento), principalmente por la mayor captura de pota.
- En el periodo acumulado al mes de agosto, el **sector pesca** disminuyó 38,7 por ciento en relación a similar periodo del año anterior, explicado por el menor captura de anchoveta para el procesamiento industrial (-55,6 por ciento). En contraste, creció la extracción de recursos marinos para el consumo humano directo (71,2 por ciento), impulsado por el consumo en estado fresco (75,3 por ciento) de especies tales como tiburón azul, cojinova, corvina, jurel, lorna, pota, tollo, cangrejo, choro, entre otras; y por el consumo del estado congelado (62,7 por ciento) principalmente de pota
- En el mes de agosto, el **precio promedio internacional de la harina de pescado** alcanzó a US\$ 1 478 por tonelada, lo que significó un ligero crecimiento de 0,2 por ciento en el periodo interanual; mientras que, registró una contracción de 2,0 por ciento en el periodo mensual.

En agosto, el sector minero se expandió ligeramente en 0,6 por ciento, básicamente ante la mayor producción de molibdeno (10,4 por ciento). En el periodo acumulado, el sector reportó una contracción de 1,3 por ciento.

Producción Minera 1/

(Var. % real respecto al mismo periodo del año anterior)

Mineral	Estructura Porcentual 2017 2/	Agosto				Enero - Agosto			
		2018	2019	Var.%	Contribución al crecimiento 3/	2018	2019	Var.%	Contribución al crecimiento 3/
Cobre (TMF)	76,7	14 851	14 686	-1,1	-0,9	104 157	101 820	-2,2	-1,8
Oro (KFG)	1,2	32	22	-31,7	-0,2	292	326	11,8	0,1
Plata (KGF)	3,2	7 043	6 286	-10,7	-0,3	58 991	49 655	-15,8	-0,5
Molibdeno (TMF)	19,0	331	365	10,4	1,9	1 947	2 057	5,6	0,9
SECTOR MINERÍA 2/	100,0			0,6	0,6			-1,3	-1,3

1/ Cifras preliminares.

2/ Estimado a precios de 2007.

3/ En base a la estructura de similar periodo de 2018.

Fuente: Ministerio de Energía y Minas.

Elaboración: BCRP, Sucursal Arequipa, Departamento de Estudios Económicos.

Variación de la producción minera 1/

(Var. % real respecto a similar mes del año anterior)

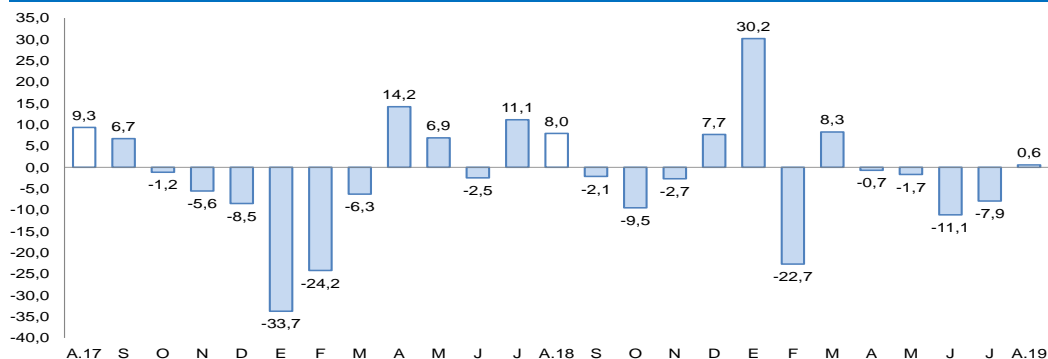

1/ A precios de 2007

Fuente: Ministerio de Energía y Minas.

Elaboración: BCRP, Sucursal Arequipa, Departamento de Estudios Económicos

- La **actividad minera** se expandió ligeramente en 0,6 por ciento en el periodo interanual, explicado especialmente por la mayor producción de molibdeno (10,4 por ciento) reportado por la empresa minera Southern Perú Copper Corporation (SPCC).
- Entre enero y agosto, el dinamismo del sector fue diferente, reportó una disminución de 1,3 por ciento en comparación al mismo periodo del año anterior, debido a la menor producción de cobre (-2,2 por ciento) y plata (-15,8 por ciento), reportados por las empresas SPCC y Aruntani S.AC; empero, se registraron mayores volúmenes de oro (11,8 por ciento) y molibdeno (5,6 por ciento), que atenuaron parcialmente el resultado final del sector.
- Las **cotizaciones internacionales de los principales metales**, en agosto, en su gran mayoría, reportaron resultados favorables en comparación al desempeño mostrado en los meses anteriores, a excepción del cobre y zinc que reportaron una disminución. En particular, el precio promedio del oro (US\$/oz.tr. 1 499), plata (US\$/oz.tr. 17) y plomo (CUS\$/lb. 93), aumentaron en 6,1 por ciento, 9,1 por ciento y 4,4 por ciento, respectivamente. Por su parte, el precio promedio del cobre (US\$/TM 5 709) y del zinc (CUS\$/lb. 109) se redujeron en 3,9 por ciento y 5,2 por ciento, respectivamente, debido a la inestabilidad e incertidumbre en los mercados generada por la guerra comercial entre Estados Unidos y China.

La producción manufacturera se incrementó en 5,3 por ciento, debido a la mayor producción de cobre blíster (13,4 por ciento) y plata refinada (15,2 por ciento). En el periodo acumulado, el sector fabril se contrajo en 7,3 por ciento,

Producción manufacturera 1/

(Variación % real respecto al mismo periodo del año anterior)

Ramaz de actividad	Estructura porcentual 2017	Agosto		Enero - Agosto	
		Var.%	Contribución 3/	Var.%	Contribución 3/
MANUFACTURA PRIMARIA					
Conservas y congelado pescado	0,5	271,8	0,4	53,6	0,2
Harina y aceite de pescado	0,2	195,2	0,1	-47,3	-0,4
Cobre blíster	50,8	13,4	6,7	-2,0	-1,0
Cátodos de cobre	46,6	-4,6	-2,2	-11,9	-5,8
Oro refinado	0,2	40,2	0,1	-12,5	0,0
Plata refinada	1,6	15,2	0,3	-21,9	-0,4
SECTOR MANUFACTURA	100,0	5,3	5,3	-7,3	-7,3

1/ Cifras preliminares.

2/ A precios de 1994.

3/ En base a la estructura de similar periodo de 2018.

Fuente: Ministerios de la Producción y Energía y Minas

Elaboración: BCRP, Sucursal Arequipa. Departamento de Estudios Económicos.

Variación de la manufactura primaria

(Var.% real respecto a similar mes del año anterior)

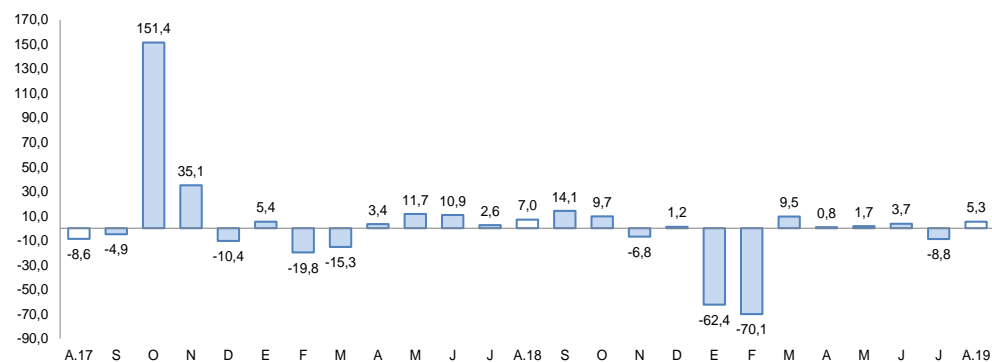

Fuente: Empresas Industriales.

Elaboración: BCRP, Sucursal Arequipa, Departamento de Estudios Económicos

- En agosto, la **actividad fabril** reportó un crecimiento de 5,3 por ciento, impulsado por el mayor volumen de producción de cobre blíster (13,4 por ciento) y, en menor medida, de conservas y congelado de pescado (271,8 por ciento), plata refinada (15,2 por ciento), oro refinado (40,2 por ciento) y harina y aceite de pescado (195,2 por ciento). En contraste, se observó un menor dinamismo en la producción de cátodos de cobre (-4,6 por ciento), lo que atenuó parcialmente el resultado final del sector.

- En el período acumulado entre los meses de enero y agosto, el sector registró una contracción de 7,3 por ciento frente al comparativo interanual, fundamentalmente por la menor actividad minera. Al respecto, se evidenció una caída en la producción de cátodos de cobre (-11,9 por ciento) y cobre blíster (-2,0 por ciento), así como en los procesos de refinación de plata (-21,9 por ciento) y oro (-12,5 por ciento). Asimismo, se observó un menor dinamismo en la producción de harina y aceite de pescado (-47,3 por ciento); en tanto que, se registró una mayor producción de conservas y congelado de pescado (53,6 por ciento).

En el mes de agosto, las exportaciones aumentaron en 24,4 por ciento, sustentado por los mayores despachos de productos tradicionales (23,0 por ciento) y no tradicionales (65,9 por ciento). En el periodo acumulado, las exportaciones reportó una variación positiva de 15,5 por ciento.

**Moquegua: Exportaciones por grupo de productos 1/
(Valor FOB en millones de US\$)**

TIPO	Agosto			Enero-Agosto		
	2018	2019	Var.%	2018	2019	Var.%
PRODUCTOS TRADICIONALES	172,5	212,2	23,0	1 285,5	1 471,4	14,5
Pesqueros	8,4	0,0	-100,0	26,3	17,5	-33,6
Agrícolas	0,0	0,0	-	0,0	0,0	-
Mineros	164,2	212,2	29,3	1 259,1	1 453,9	15,5
Petróleo y derivados	0,0	0,0	-	0,0	0,0	-
PRODUCTOS NO TRADICIONALES	5,8	9,7	65,9	42,8	62,2	45,3
Agropecuarios	0,0	0,2	235,6	0,9	1,1	20,6
Pesqueros	0,5	1,8	238,1	8,5	12,6	47,5
Textiles	0,0	0,0	-	0,0	0,0	-100,0
Maderas, papeles y sus derivados	0,0	0,0	-	0,0	0,0	-
Químicos	4,9	7,7	58,4	30,8	46,0	49,3
Minerales no metálicos	0,0	0,0	-	0,0	0,0	-
Sidero-metalúrgicos	0,4	0,0	-100,0	1,4	1,2	-13,9
Metal-mecánicos	0,0	0,0	-	0,2	0,0	-100,0
Otros	0,0	0,0	-	1,0	1,3	28,6
TOTAL EXPORTACIONES	178,4	221,9	24,4	1 328,3	1 533,6	15,5

1/ Cifras preliminares.

Fuente: SUNAT.

Elaboración: BCRP - Sucursal Arequipa. Departamento de Estudios Económicos.

- En agosto, las **exportaciones** sumaron US\$ 221,9 millones, monto que superó en 24,4 por ciento a su similar mes del año anterior, ante los mayores envíos de productos tradicionales (23,0 por ciento), relacionado a productos mineros (29,3 por ciento), como cobre, oro y molibdeno; además, de la mayor demanda externa por productos no tradicionales (65,9 por ciento) tales como productos pesqueros (238,1 por ciento) tales como de crustáceos y moluscos congelados; productos agropecuarios (235,6 por ciento) y productos químicos (58,4 por ciento)
- Entre enero y agosto, las **exportaciones** regionales acumularon US\$ 1 533,6 millones, expandiéndose en 15,5 por ciento con relación al mismo periodo del año 2018, explicado por los mayores despachos de productos tradicionales (14,5 por ciento) relacionado a productos mineros (15,5 por ciento) como cobre (concentrado y cátodos), molibdeno, oro y plata. Asimismo, coadyuvaron a este resultado positivo, los mayores envíos de productos no tradicionales (45,3 por ciento), ante la mayor demanda por productos químicos (49,3 por ciento) tanto orgánicos como inorgánicos; pesqueros (47,5 por ciento) como crustáceos, moluscos congelados y conservas; y agropecuarios (20,6 por ciento) como arándanos y piscos; entre los principales

Los créditos, en agosto, registraron un saldo de S/ 1 532 millones, lo que se tradujo en un expansión de 8,9 por ciento con respecto a su comparativo interanual.

Crédito Directo

(Saldos a fin de periodo en millones de soles)

	Estructura % Ago-19	Agosto		Var.% Nominal Ago-19 / Ago-18
		2018	2019	
Banco de la Nación 1/	2,9	48	44	-6,8
Agrobanco 2/	0,0	0	0	-
Banca múltiple	68,2	977	1 045	7,0
Instituciones no bancarias	28,9	382	442	15,7
Financieras	5,7	75	87	15,7
Cajas Municipales	23,2	307	355	15,7
Cajas Rurales	0,0	0	0	-
Edpymes	0,0	0	0	-
Arrendamiento Financiero	0,0	0	0	-
TOTAL	100,0	1 407	1 532	8,9
Empresas	67,5	967	1 034	6,9
Personas	32,5	440	499	13,3
Consumo	23,1	331	355	7,2
Hipotecario	9,4	109	144	31,6
MN	75,2	1 032	1 152	11,6
ME	24,8	374	380	1,6
ME (Millo.US\$)		114	112	-1,3

1/ Ajuste en Créditos a Empresas

2/ Debido al redondeo de los datos parciales, los totales pueden diferir de la suma de las partes

Fuente: SBS y AFP

Elaboración: BCRP, Sucursal Arequipa. Departamento de Estudios Económicos.

Variación del crédito directo

(Var.% con respecto a similar mes del año anterior)

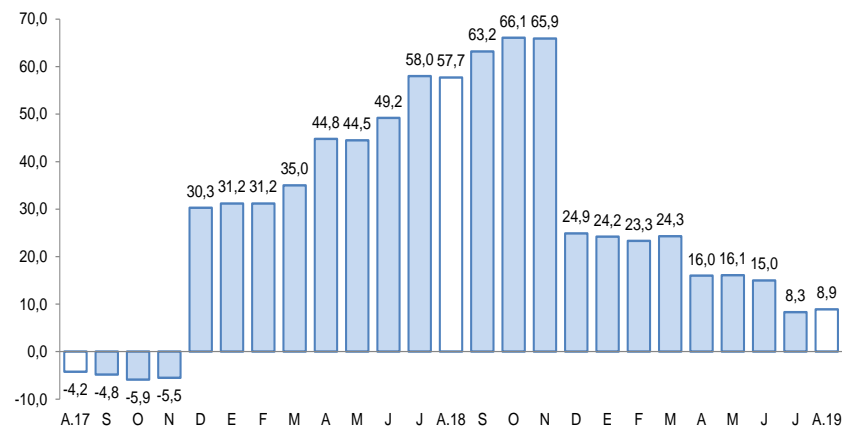

- Con respecto al **tipo de crédito**, las operaciones orientadas a las empresas representaron 67,5 por ciento del total, registrando un alza en sus saldos de 6,9 por ciento. De otro lado, los créditos enfocados a personas representaron el 32,5 por ciento restante de las colocaciones, expandiendo sus saldos en 13,3 por ciento y, al interior de ellos, los préstamos de consumo e hipotecarios reportaron crecimientos de 7,2 y 31,6 por ciento, respectivamente.
- Por **tipo de moneda**, los créditos estuvieron estructurados en 75,2 por ciento por moneda local, mostrando un alza de 11,6 por ciento respecto al mismo período del año anterior; mientras que, las operaciones en moneda extranjera, representaron el 24,8 por ciento restante, mostrando un incremento 1,6 por ciento respecto a su comparativo interanual. De esta manera, el coeficiente de dolarización fue de 24,8 por ciento, localizándose en 1,8 puntos porcentuales por debajo del valor registrado en similar período de 2018.

El total de captaciones, al cierre de agosto, fue de S/ 1 189 millones, lo que significó una expansión de 20,5 por ciento frente a los saldos del mismo mes del año anterior.

Depósitos

(Saldos a fin de periodo en millones de soles)

	Estructura % Ago-19	Agosto		Var. % Nominal
		2018	2019	Ago-19 / Ago-18
Banco de la Nación	15,9	186	189	1,8
Banca múltiple	65,4	591	777	31,5
Instituciones no bancarias	18,7	209	222	6,0
Financieras	1,5	17	18	6,7
Cajas Municipales	17,2	192	204	6,0
Cajas Rurales	0,0	0	0	-
TOTAL	100,0	987	1 189	20,5
Vista	23,9	190	284	49,9
Ahorro	47,4	489	564	15,3
A plazo	28,7	308	341	10,7
MN	77,7	803	923	15,0
ME	22,3	184	265	44,6
ME (Mill. US\$)		56	78	40,4

Fuente: Superintendencia de Banca, Seguros y AFP.

Elaboración: BCRP, Sucursal Arequipa. Departamento de Estudios Económicos.

Variación de los depósitos

(Var. % con respecto a similar mes del año anterior)

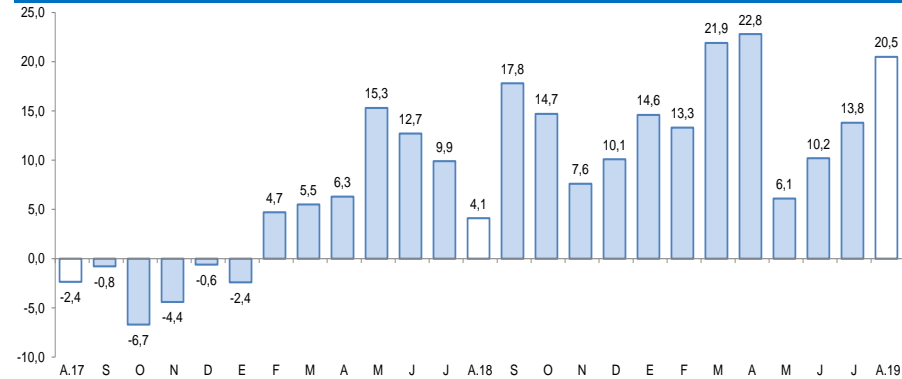

Fuente: Superintendencia de Banca, Seguros y AFP.

- Por **tipo de instituciones**, depósitos fue equivalente a S/ 1 189 millones, lo que generó un incremento de 20,5 por ciento frente al período comparativo interanual. A nivel de instituciones, las captaciones del Banco de la Nación concentraron el 15,9 por ciento del total y sus saldos se expandieron en 1,8 por ciento; los depósitos de la Banca Múltiple participaron del 65,4 por ciento de las captaciones, incrementando en 31,5 por ciento; mientras, las Instituciones No Bancarias participaron con el 18,7 por ciento, y alcanzaron un alza de 6,0 por ciento.
- Por la **modalidad de captación**, fueron enfocadas hacia los depósitos de ahorro, los que representaron el 47,4 por ciento del total, expandiéndose en 15,3 por ciento respecto al período interanual; seguidos de los depósitos a plazo, que lograron un 28,7 por ciento de participación y cuyos saldos se incrementaron en 10,7 por ciento; y, finalmente, de los depósitos a la vista, que participaron del 23,9 por ciento de las operaciones, logrando un alza de 49,9 por ciento.

La inversión pública en agosto sumó S/ 59 millones, lo que representa un incremento real de 4,4 por ciento en el periodo interanual, asociado a la mayor ejecución del Gobierno regional (164,2 por ciento) y, en menor medida, de los Gobiernos locales (24,2 por ciento).

Inversión Pública 1/ 2/ (En millones de soles)

	Agosto			Enero - Agosto		
	2018	2019 r.% real	Var. %	2018	2019 /ar.% real	Var. %
Gobierno nacional	31	13	-57,6	81	85	3
Gobierno regional	10	27	164,2	80	60	-26
Gobiernos locales	15	19	24,2	101	92	-11
Total	55	59	4,4	262	237	-11

1/ Información actualizada al 31 de agosto de 2019.

2/ Comprende la adquisición de activos no financieros.

Fuente: MEF.

Elaboración: BCRP, Sucursal Arequipa. Departamento de Estudios Económicos.

Los principales proyectos ejecutados en la región fueron:

Por el **Gobierno nacional**:

- Mejoramiento de la red vial departamental Moquegua - Arequipa; con un monto de S/ 5,1 millones.
- Renovación de línea de conducción y reparación de captación superficial de agua; en el servicio de agua potable del distrito de Ilo; por S/ 4,2 millones.
- Creación de la infraestructura e implementación de la carrera profesional de Ingeniería de Minas de la Universidad Nacional de Moquegua, Sede Central, distrito de Moquegua - Mariscal Nieto; con una inversión de S/ 1,0 millón.

Variación de la Inversión Pública

(Var.% real con respecto a similar mes del año anterior)

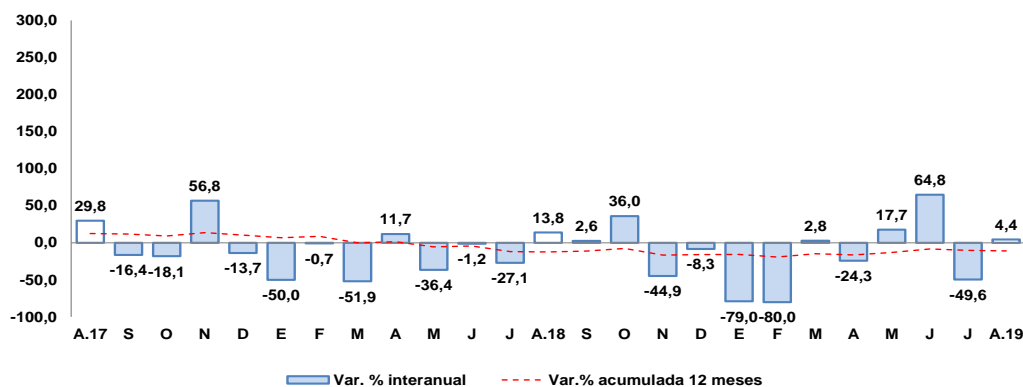

Fuente: Ministerio de Economía y Finanzas.

Elaboración: BCRP, Sucursal Arequipa. Departamento de Estudios Económicos.

En el caso del **Gobierno regional** destacaron:

- Ampliación de la frontera agrícola Lomas de Ilo – Moquegua; con una inversión de S/ 11,3 millones.
- Mejoramiento del servicio institucional de la Sede Central del Gobierno Regional de Moquegua, provincia de Mariscal Nieto; por S/ 6,2 millones.
- Ampliación y mejoramiento del Hospital de Moquegua; con un monto de inversión de S/ 2,1 millones.

Y por los **Gobiernos locales** fueron:

- Instalación de las redes de agua potable, alcantarillado y conexiones domiciliarias del programa municipal de vivienda Promuvi I del distrito El Algarrobal, provincia de Ilo; con un monto de S/ 3,2 millones.
- Mejoramiento del sistema integral de gestión de los residuos sólidos municipales de la ciudad de Moquegua, provincia de Mariscal Nieto; por S/ 2,1 millones.