



BANCO CENTRAL DE RESERVA DEL PERÚ

Moquegua: Síntesis de Actividad Económica - Junio 2019 -

**Departamento de Estudios Económicos
Sucursal Arequipa**

Agosto de 2019

Actividad Primaria

- El **sector agropecuario** registró una tasa de crecimiento de 9,1 por ciento en términos interanuales, asociado al desempeño positivo del subsector agrícola (10,9 por ciento mientras el subsector pecuario registró una contracción de 1,9 por ciento. En el primer semestre del año, el sector agropecuario reportó un avance de 1,4 por ciento, sustentado en el aumento de los subsectores agrícola (1,6 por ciento) y pecuario (0,2 por ciento).
- La **actividad pesquera** descendió en 2,0 por ciento respecto a similar mes del año anterior, debido a la menor extracción de anchoveta para la industria (-10,9 por ciento); en contraste, aumentó las capturas de los recursos marinos para el consumo humano directo (206,6 por ciento). En el periodo enero-junio se registró un comportamiento similar, contrayéndose en 40,4 por ciento.
- La **actividad minera** reportó una caída de 11,1 por ciento, resultado que se explica por menores niveles de producción de cobre (-15,0 por ciento), plata (-18,9 por ciento) y oro (-16,5 por ciento). En el periodo acumulado al mes de junio, el sector tuvo el mismo comportamiento, al contraerse ligeramente 0,4 por ciento.

Otros Indicadores de Actividad Económica

- El **sector manufactura** mostro un dinamismo positivo de 3,7 por ciento en el periodo interanual, ante la mayor producción de cobre blíster (7,6 por ciento). Entre enero y junio, el sector fabril de redujo 9,4 por ciento, asociado a la menor fabricación de cátodos de cobre y en menor medida, de conservas y congelado de pescado; harina y aceite de pescado; así como por la menor producción de metales refinados.
- Las **exportaciones** sumaron US\$ 153,2 millones, lo que se tradujo en una expansión de 10,3 por ciento en términos interanuales, sustentado por los mayores embarques tanto de productos tradicionales (5,6 por ciento) como no tradicionales (174,0 por ciento). Al cierre del primer semestre, las exportaciones se expandieron en 12,1 por ciento.
- Los **créditos** se expandieron 15,0 por ciento, debido a las mayores operaciones de la Banca Múltiple (16,0 por ciento) y las Instituciones No Bancarias (15,2 por ciento). En la misma línea, los **depósitos** registro una expansión de 10,2 por ciento, ante el crecimiento de los depósitos de ahorro (20,0 por ciento) y a plazo (11,3 por ciento),
- La **inversión pública** fue de S/ 60 millones, manifestando un incremento real de 64,8 por ciento respecto al periodo interanual. A causa de la mayor inversión del Gobierno nacional (222,9 por ciento) como de los Gobiernos locales (39,9 por ciento). En el periodo acumulado alcanzó de S/ 149 millones, contrayéndose 2,8 por ciento respecto al acumulado del 2018, debido a la menor ejecución del Gobierno regional (-60,0 por ciento).

Moquegua: Otros indicadores de actividad económica

(Variación % respecto a similar mes del año anterior)

	Ene.19	Feb.19	Mar.19	Abr.19	May.19	Jun.19
Producción industrial 1/	↓ -62,4	↓ -70,1	↑ 9,5	↑ 0,8	↑ 1,7	↑ 3,7
Arribos a establecimientos de hospedaje	↑ 18,1	↓ -15,4	↑ 3,2	↑ 19,9	-	-
Exportaciones	↑ 19,4	↓ -16,7	↑ 3,3	↑ 39,2	↑ 9,0	↑ 10,3
Crédito total 2/	↑ 24,2	↑ 23,3	↑ 24,3	↑ 16,0	↑ 16,1	↑ 15,0
Depósitos 2/	↑ 13,1	↑ 13,3	↑ 21,9	↑ 22,8	↑ 6,1	↑ 10,2
Inversión Pública 1/	↓ -79,0	↓ -80,0	↑ 2,8	↓ -24,3	↑ 17,7	↑ 64,8

1/ En términos reales..

2/ En términos nominales.

3/ En empresas de 10 a más trabajadores situada en la ciudad de Moquegua.

Fuente: BCRP – Sucursal Arequipa, SBS, SUNAT y MEF.

El sector agropecuario se expandió 9,1 por ciento en el periodo interanual, ante la mayor producción del subsector agrícola (10,9 por ciento), resultado atenuado por la contracción del subsector pecuario (-1,9 por ciento). En el periodo acumulado, la tendencia del sector no fue diferente, creciendo 1,4 por ciento.

Producción de principales productos agropecuarios 1/

(Miles de toneladas)

Subsectores	Estructura Porcentual 2017 2/	Junio			Contribución al crecimiento 3/	Enero - Junio			Contribución al crecimiento 3/
		2018	2019	Var.%		2018	2019	Var.%	
SECTOR AGRÍCOLA	79,2			10,9	9,3			1,6	1,3
Orientada al mercado externo y agroindustria 2/	22,4			11,2	5,3			-13,6	-4,6
Olivo	0,3	0,1	0,0	-51,0	-0,4	0,1	0,0	-54,5	-0,1
Orégano	9,9	0,2	0,2	3,0	0,2	1,1	1,1	0,2	0,0
Palta	5,0	1,1	1,4	26,3	2,6	4,9	3,9	-19,8	-1,5
Vid	7,1	2,0	2,2	9,4	2,1	6,6	5,4	-17,7	-2,2
Orientada al mercado interno 2/	56,8			10,7	5,7			9,3	6,2
Alfalfa	46,9	44,9	51,6	14,9	5,9	273,0	315,3	15,5	6,6
Cebolla	0,7	0,0	0,0	-	-	1,4	1,6	15,0	0,1
Chirimoya	0,2	0,1	0,1	-34,7	-0,4	0,3	0,2	-35,1	-0,2
Damasco	0,5	0,0	0,0	-	-	0,0	0,0	-	-
Frijol grano seco	0,1	0,0	0,0	-	-	0,0	0,0	-87,5	-0,1
Frijol vainita	0,2	0,0	0,0	-13,1	0,0	0,3	0,2	-37,2	-0,1
Haba grano seco	0,2	0,0	0,0	-	-	0,1	0,1	2,3	0,0
Lima	0,3	0,1	0,0	-30,0	-0,1	0,4	0,4	9,5	0,0
Maíz amiláceo	0,8	0,1	0,1	43,9	0,2	0,8	0,7	-9,6	-0,1
Maíz Chala	0,3	0,9	0,8	-2,0	0,0	3,7	3,9	4,1	0,0
Maíz Choclo	0,3	0,0	0,0	-100,0	-0,2	0,6	0,5	-21,1	-0,1
Manzana	0,3	0,0	0,0	-	-	0,6	0,6	2,1	0,0
Papa	2,5	0,4	0,2	-53,0	-0,7	6,5	6,4	-1,3	0,0
Tuna	1,0	0,1	0,2	40,2	0,2	2,1	2,1	0,1	0,0
SECTOR PECUARIO	20,8			-1,9	-0,3			0,2	0,0
Carne de ave 4/	0,5	0,0	0,0	11,8	0,0	0,1	0,1	6,3	0,0
Carne de alpaca 4/	0,3	0,0	0,0	-7,1	0,0	0,1	0,1	-8,8	0,0
Carne de ovino 4/	0,2	0,0	0,0	-1,5	0,0	0,0	0,0	-5,4	0,0
Carne de porcino 4/	2,6	0,1	0,1	-12,2	-0,3	0,6	0,6	-3,3	-0,1
Carne de vacuno 4/	3,6	0,0	0,0	-2,7	0,0	0,4	0,4	1,3	0,0
Fibra Alpaca	1,2	0,0	0,0	-	-	0,0	0,0	22,4	0,0
Huevos	0,5	0,0	0,0	-14,9	-0,1	0,2	0,2	-8,2	-0,1
Leche	11,5	1,4	1,4	2,3	0,2	8,6	8,7	1,5	0,1
SECTOR AGROPECUARIO	100,0			9,1	9,1			1,4	1,4

1/ Cifras preliminares.

2/ Estimado a precios de 2007.

3/ En base a la estructura de similar periodo de 2018.

4/ Peso Neto.

Fuente: Ministerio de Agricultura y Gerencia Regional de Agricultura y Riego - Arequipa.

Elaboración: BCRP, Sucursal Arequipa, Departamento de Estudios Económicos.

- La expansión del **subsector agrícola** está ligada a la ampliación de las áreas cosechadas de productos destinados al mercado interno, principalmente de productos tales como alfalfa (14,9 por ciento) y, en menor grado, de maíz amiláceo (43,9 por ciento) y tuna (40,2 por ciento). Por el lado de la producción dirigida al mercado externo y agroindustria se observó una expansión de 11,2 por ciento, asociado a las mayores áreas cosechadas de palta (26,3 por ciento), vid (9,4 por ciento), y orégano (3,0 por ciento). Al término del primer semestre, la actividad agrícola mostró un alza de 1,6 por ciento originada por una mayor producción de cultivos orientados al mercado interno, especialmente en cultivos como la alfalfa (15,5 por ciento), cebolla (15,0 por ciento) y lima (9,5 por ciento); entre los más resaltantes. Respecto a la producción de cultivos destinados al mercado externo y agroindustria acumulada hasta el mes de junio, la contracción de 13,6 por ciento fue el resultado de menores cosechas de vid (-17,7 por ciento), palta (-19,8 por ciento) y olivo (-54,5 por ciento).
- En junio, la caída del **subsector pecuario** ascendió a 1,9 por ciento, explicada por los menores volúmenes de producción de carne porcina (-12,2 por ciento), huevos (-14,9 por ciento) y carne vacuna (-2,7 por ciento), entre otros. Por el contrario, algunos productos experimentaron un ascenso en su producción como es el caso de la leche (2,3 por ciento) y carne de ave (11,8 por ciento). En el periodo acumulado, el subsector evolucionó favorablemente 0,2 por ciento, resultado provocado por la mayor producción de leche (1,5 por ciento), fibra de alpaca (22,4 por ciento), carne de vacuno (1,3 por ciento) y carne de ave (6,3 por ciento).

El sector pesquero se redujo 2,0 por ciento en términos interanuales, debido a la menor extracción de anchoveta para el consumo humano indirecto (-10,9 por ciento). Al cierre del primer semestre, el sector descendió 40,4 por ciento, básicamente por la menor captura de anchoveta (-47,0 por ciento).

Producción pesquera 1/ 2/

(En TM)

	Junio			Enero - Junio		
	2018	2019	Var.%	2018	2019	Var.%
Consumo Humano Directo	1 495	4 585	206,6	10 674	11 341	6,2
Fresco	753	3 015	300,3	7 258	7 815	7,7
Congelado	739	1 569	112,4	3 408	3 514	3,1
Consumo Humano Indirecto	24 236	21 589	-10,9	93 337	49 499	-47,0
SECTOR PESCA 2/			-2,0			-40,4

1/ Cifras preliminares.

2/ Estimado a precios de 2007.

Elaboración: BCRP, Sucursal Arequipa, Departamento de Estudios Económicos

Cotización de la harina de pescado

(US\$/tonelada - Hamburgo)

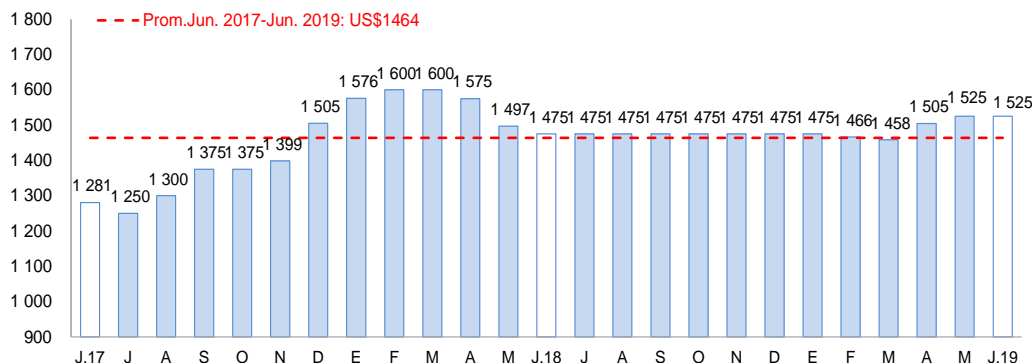

Fuente: Bloomberg.

Elaboración: BCRP, Sucursal Arequipa, Departamento de Estudios Económicos

- En el mes de junio, el **sector pesca** descendió 2,0 por ciento en relación a similar mes del año previo, ante la menor extracción de anchoveta para el consumo humano indirecto o consumo industrial (-10,9 por ciento). En contraste, se reportó una mayor captura de especies marinas para el consumo humano directo (206,6 por ciento), tanto en sus líneas de fresco (300,3 por ciento) como de congelado (112,4 por ciento).
- En el periodo acumulado a mes de junio, el **sector pesca** registró una contracción de 40,4 por ciento respecto al mismo periodo del año anterior, explicado por el menor desembarque de anchoveta dirigidos al consumo industrial (-47,0 por ciento). Sin embargo, se reportó mayor captura de recursos marítimos para el consumo humano directo (-6,2 por ciento), contrarrestando parcialmente una mayor caída del sector.
- En el mes de junio, el **precio promedio internacional de la harina de pescado** fue US\$ 1 525 por tonelada, lo que significó un crecimiento de 3,4 por ciento en el periodo interanual; mientras que no registró variación en el periodo mensual.

En junio, el sector minero disminuyó 11,1 por ciento, ante la menor producción de cobre (-15,0 por ciento), plata (-18,9 por ciento) y oro (-16,5 por ciento). Entre enero y junio, la actividad minera descendió ligeramente 0,4 por ciento.

Producción Minera 1/

(Var. % real respecto al mismo periodo del año anterior)

Mineral	Estructura Porcentual 2017 2/	Junio				Enero - Junio			
		2018	2019	Var.%	Contribución al crecimiento 3/	2018	2019	Var.%	Contribución al crecimiento 3/
Cobre (TMF)	76,7	14 094	11 973	-15,0	-12,3	74 498	73 029	-2,0	-1,6
Oro (KFG)	1,2	36	30	-16,5	-0,1	229	281	22,3	0,2
Plata (KGF)	3,2	7 513	6 094	-18,9	-0,6	44 410	37 251	-16,1	-0,5
Molibdeno (TMF)	19,0	230	260	13,3	1,9	1 318	1 454	10,3	1,6
SECTOR MINERÍA 2/	100,0			-11,1	-11,1			-0,4	-0,4

1/ Cifras preliminares.

2/ Estimado a precios de 2007.

3/ En base a la estructura de similar periodo de 2018.

Fuente: Ministerio de Energía y Minas.

Elaboración: BCRP, Sucursal Arequipa, Departamento de Estudios Económicos.

Variación de la producción minera 1/

(Var. % real respecto a similar mes del año anterior)

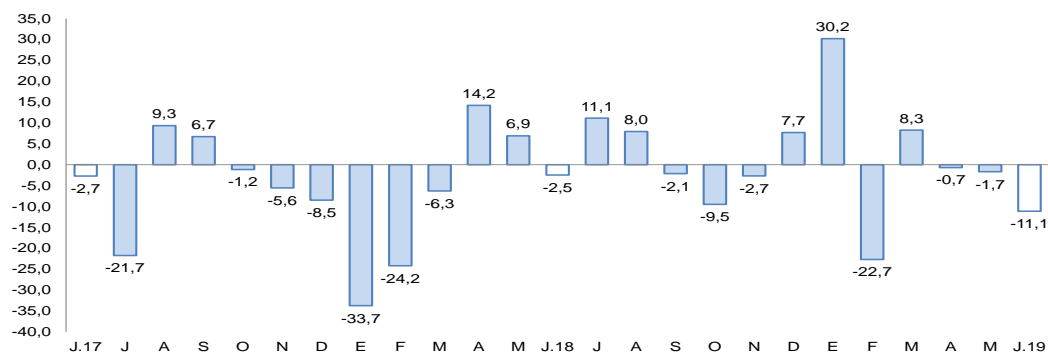

1/ A precios de 2007

Fuente: Ministerio de Energía y Minas.

Elaboración: BCRP, Sucursal Arequipa, Departamento de Estudios Económicos

- La **actividad minera** registró una contracción de 11,1 por ciento, debido a los menores volúmenes de producción de cobre (-15,0 por ciento) en la empresa minera Southern Perú Copper Corporation (SPCC); y, en menor medida, por la menor producción de concentrado de plata (-18,9 por ciento) y oro (-16,5 por ciento).
- Al cierre del primer semestre, la actividad minera disminuyó ligeramente 0,4 por ciento en relación a similar periodo del año previo, explicado por la menor extracción de cobre (-2,0 por ciento) y plata (-16,1 por ciento). En contraste, se reportó una mayor producción de molibdeno (10,3 por ciento) y oro (22,3 por ciento), que atenuaron parcialmente una mayor caída del sector. En el mismo periodo, Moquegua se mantiene como el tercer productor de molibdeno y el séptimo del metal rojo a nivel nacional.
- Las **cotizaciones internacionales de los principales metales**, en junio, reportaron resultados mixtos. El precio promedio del cobre (US\$/TM 5 868) disminuyó 2,7 por ciento, debido al deterioro en las perspectivas de demanda del cobre afectado por la guerra comercial entre Estados Unidos y China. Por su parte, al igual que el cobre, el precio promedio del zinc (CUS\$/lb. 118) disminuyó 5,4 por ciento, como consecuencia de un aumento de sus inventarios en la Bolsa de Futuros de Shanghai. En contraste, registraron un incremento los precios promedio del oro (US\$/oz.tr. 1 359), plata (US\$/oz.tr. 15) y plomo (CUS\$/lb. 86) en 5,9 por ciento y 2,6 por ciento y 3,9 por ciento, respectivamente.

La producción manufacturera mostro un alza de 3,7 por ciento en el periodo interanual. Entre enero y junio, el sector fabril se contrajo 9,4 por ciento.

Producción manufacturera 1/

(Variación % real respecto al mismo periodo del año anterior)

Ramas de actividad	Estructura porcentual 2017	Junio		Enero - Junio	
		Var.%	Contribución 3/	Var.%	Contribución 3/
MANUFACTURA PRIMARIA					
Conservas y congelado pescado	0,5	138,2	0,7	6,3	0,0
Harina y aceite de pescado	0,2	-14,4	-0,2	-32,5	-0,3
Cobre blister	50,8	7,6	3,7	-3,5	-1,7
Cátodos de cobre	46,6	0,1	0,1	-14,2	-6,9
Oro refinado	0,2	-33,7	-0,1	-27,4	-0,1
Plata refinada	1,6	-32,0	-0,5	-27,7	-0,5
SECTOR MANUFACTURA	100,0	3,7	3,7	-9,4	-9,4

1/ Cifras preliminares.

2/ A precios de 1994.

3/ En base a la estructura de similar periodo de 2018.

Fuente: Ministerios de la Producción y Energía y Minas

Elaboración: BCRP, Sucursal Arequipa. Departamento de Estudios Económicos.

Variación de la manufactura primaria

(Var.% real respecto a similar mes del año anterior)

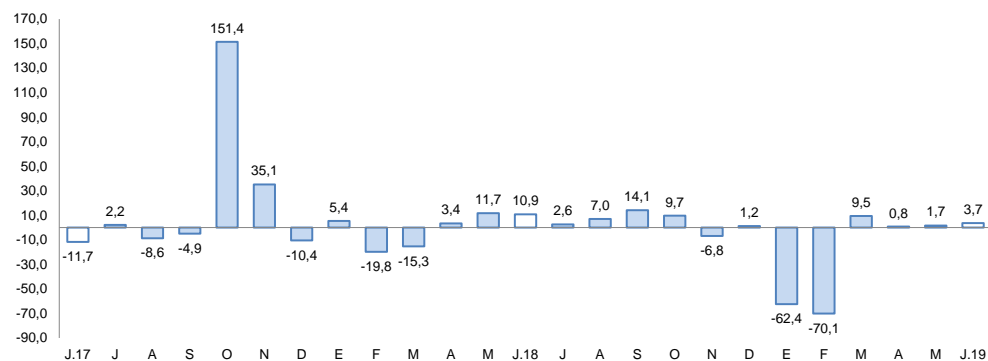

Fuente: Empresas Industriales.

Elaboración: BCRP, Sucursal Arequipa, Departamento de Estudios Económicos

- En junio, la **actividad fabril** regional mostró una expansión de 3,7 por ciento, en el periodo interanual, ante la mayor producción de cátodos de cobre (0,1 por ciento). En tanto, se registró una mayor fabricación de cobre blister (7,6 por ciento) y conservas y congelado de pescado (138,2 por ciento); en contraste, se observó un menor dinamismo en la producción de plata refinada (-32,0 por ciento), oro refinado (-33,7 por ciento) y harina y aceite de pescado (-14,4 por ciento).
- En el periodo acumulado a mayo, el sector mostro una contracción del 9,4 por ciento frente a su comparativo interanual, en esencia, a la menor producción minera. Al respecto, se evidenció un menor dinamismo en la producción de catados de cobre (-14,2 por ciento), así como en la refinación de plata (-27,7 por ciento) y oro (-27,4 por ciento); mientras que, también se registró una contracción en la elaboración de harina y aceite de pescado (-32,5 por ciento); resultados atenuados en menor magnitud por la mayor producción de conservas y congelado pescado (6,3 por ciento).

En junio, las exportaciones crecieron 10,3 por ciento, ante los mayores envíos tanto de productos tradicionales (5,6 por ciento) como no tradicionales (174,0 por ciento). Entre enero y junio, las exportaciones sumaron US\$ 1 402,6 millones lo que representó una expansión de 12,1 por ciento.

**Moquegua: Exportaciones por grupo de productos 1/
(Valor FOB en millones de US\$)**

TIPO	Junio			Enero-Junio		
	2018	2019	Var.%	2018	2019	Var.%
PRODUCTOS TRADICIONALES	135,2	142,8	5,6	899,6	999,0	11,0
Pesqueros	0,4	0,0	-100,0	15,9	17,5	9,9
Agrícolas	0,0	0,0	-	0,0	0,0	-
Mineros	134,8	142,8	5,9	883,7	981,5	11,1
Petróleo y derivados	0,0	0,0	-	0,0	0,0	-
PRODUCTOS NO TRADICIONALES	3,8	10,4	174,0	30,4	43,6	43,7
Agropecuarios	0,0	0,0	-58,2	0,9	1,0	9,5
Pesqueros	0,9	1,8	115,0	7,3	9,1	25,3
Textiles	0,0	0,0	-100,0	0,0	0,0	-100,0
Maderas, papeles y sus derivados	0,0	0,0	-	0,0	0,0	-
Químicos	2,5	8,6	246,6	20,0	31,8	58,6
Minerales no metálicos	0,0	0,0	-	0,0	0,0	-
Sidero-metalúrgicos	0,0	0,0	-	1,0	0,9	-14,2
Metal-mecánicos	0,0	0,0	-	0,2	0,0	-100,0
Otros	0,4	0,0	-100,0	1,0	0,8	-14,9
TOTAL EXPORTACIONES	139,0	153,2	10,3	930,0	1042,6	12,1

1/ Cifras preliminares.

Fuente: SUNAT.

Elaboración: BCRP - Sucursal Arequipa. Departamento de Estudios Económicos.

- En junio, las **exportaciones** sumaron US\$ 153,2 millones, creciendo 10,3 por ciento en el periodo interanual, debido a los mayores envíos de productos tradicionales (5,6 por ciento) y no tradicionales (174,0 por ciento). En el caso del primero, se debió por los mayores despachos de productos mineros (5,9 por ciento); mientras que, en el caso del segundo, fue por la mayor demanda externa de productos pesqueros (115,0 por ciento) y químicos (246,6 por ciento).
- Al cierre del primer semestre, las **exportaciones** regionales sumaron US\$ 1 042,6 millones, lo que significó una expansión de 12,1 por ciento, explicado por los mayores despachos de productos tradicionales (11,0 por ciento), tanto de productos mineros (11,1 por ciento) como de pesqueros (9,9 por ciento). Los mayores embarques de productos no tradicionales (43,7 por ciento) se debieron a los mayores envíos tanto de productos químicos (58,6 por ciento), pesqueros (25,3 por ciento) y agropecuarios (9,5 por ciento); que coadyuvaron al desempeño positivo del sector.

El crédito total, en junio, registró un saldo de S/ 1 512 millones, lo que se tradujo en un incremento de 15,0 por ciento con respecto a su comparativo interanual.

Crédito Directo

(Saldos a fin de periodo en millones de soles)

	Estructura % Jun-19	Junio		Var.% Nominal Jun-19 / Jun-18
		2018	2019	
Banco de la Nación 1/	3,0	48	46	-4,8
Agrobanco 2/	0,0	0	0	-
Banca múltiple	68,4	891	1 034	16,0
Instituciones no bancarias	28,6	376	433	15,2
Financieras	5,7	73	87	18,4
Cajas Municipales	22,9	303	346	14,5
Cajas Rurales	0,0	0	0	-
Edpymes	0,0	0	0	-
Arrendamiento Financiero	0,0	0	0	-
TOTAL	100,0	1 315	1 512	15,0
Empresas	67,0	895	1 013	13,2
Personas	33,0	420	500	19,0
Consumo	23,7	325	359	10,5
Hipotecario	9,3	95	141	47,9
MN	75,4	938	1 140	21,6
ME	24,6	377	372	-1,2
ME (Millo.US\$)		115	113	-1,7

1/ Ajuste en Créditos a Empresas

2/ Debido al redondeo de los datos parciales, los totales pueden diferir de la suma de las partes

Fuente: SBS y AFP

Elaboración: BCRP, Sucursal Arequipa. Departamento de Estudios Económicos.

Variación del crédito directo

(Var.% con respecto a similar mes del año anterior)

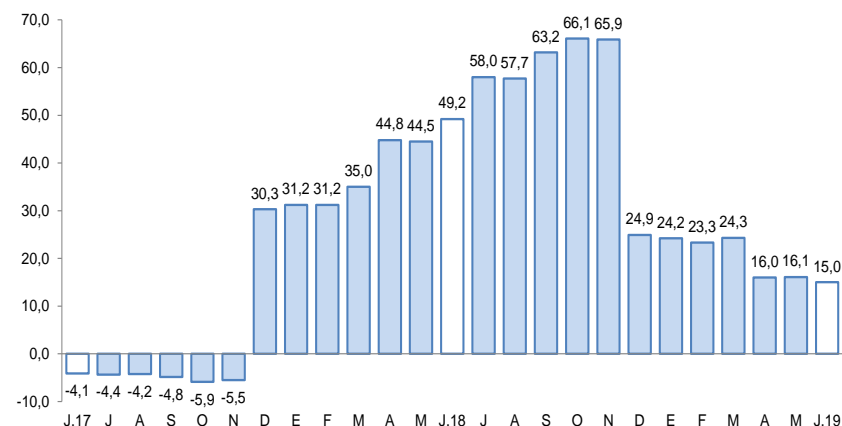

- Con respecto al **tipo de crédito**, las colocaciones a las empresas registraron el 67,0 por ciento del total y sus saldos se incrementaron en 13,2 por ciento; así mismo, los créditos dirigidos a personas, representaron el 33,0 por ciento restante, expandiendo sus saldos en 19,0 por ciento; por tipo de crédito, los préstamos de consumo e hipotecarios, presentaron crecimientos de 10,5 y 47,9 por ciento, respectivamente.
- Por **tipo de moneda**, los créditos estuvieron conformados en 75,4 por ciento por moneda nacional, registrando un alza de 21,6 por ciento respecto al comparativo interanual; en tanto que, las colocaciones en moneda extranjera, que representaron el 24,6 por ciento restante, decrecieron 1,2 por ciento.

El saldo de depósitos, al cierre de junio, fue de S/ 1 143 millones, lo que significó una expansión de 10,2 por ciento frente al comparativo del año anterior.

Depósitos

(SalDOS a fin de periodo en millones de soles)

	Estructura % Jun-19	Junio		Var.% Nominal
		2018	2019	Jun-19 / Jun-18
Banco de la Nación	16,3	176	186	5,6
Banca múltiple	64,3	656	734	11,9
Instituciones no bancarias	19,4	204	222	8,7
Financieras	1,6	16	18	14,1
Cajas Municipales	17,8	188	203	8,2
Cajas Rurales	0,0	0	0	-
TOTAL	100,0	1037	1 143	10,2
Vista	21,4	267	245	-8,3
Ahorro	48,9	466	559	20,0
A plazo	29,7	304	339	11,3
MN	78,0	774	891	15,2
ME	22,0	263	251	-4,4
ME (Mill. US\$)		80	76	-4,9

Fuente: Superintendencia de Banca, Seguros y AFP.

Elaboración: BCRP, Sucursal Arequipa. Departamento de Estudios Económicos.

Variación de los depósitos

(Var. % con respecto a similar mes del año anterior)

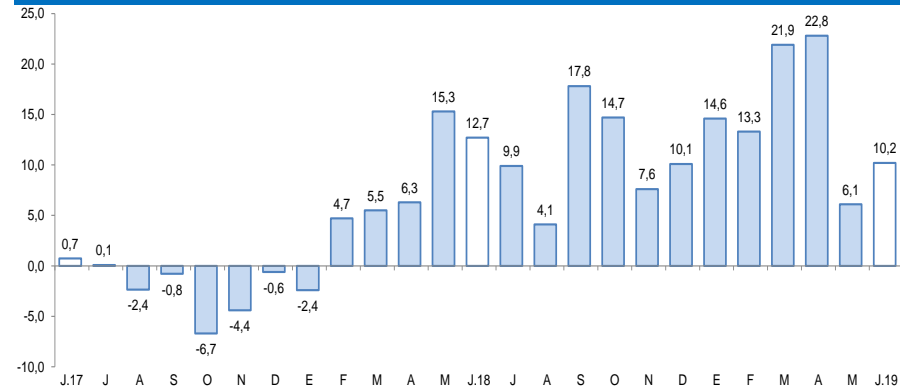

Fuente: Superintendencia de Banca, Seguros y AFP.

- Por **tipo de instituciones**, las captaciones del Banco de la Nación representaron el 16,3 por ciento del total y sus saldos se incrementaron en 5,6 por ciento; los depósitos de la Banca Múltiple concentraron el 64,3 por ciento de las operaciones, mostrando un incremento de 11,9 por ciento; mientras que los depósitos de las Instituciones No Bancarias participaron del 19,4 por ciento del total, alcanzando un alza de 8,7 por ciento, esencialmente, por las mayores captaciones de las Cajas Municipales (8,2 por ciento) y las Financieras (14,1 por ciento).
- Por la **modalidad de captación**, los mayores montos fueron hacia los depósitos de ahorro, los que representaron el 48,9 por ciento del total, expandiéndose 20,0 por ciento respecto al período comparativo; seguidos de los depósitos a plazo, que alcanzaron un 29,7 por ciento de participación y cuyos saldos se incrementaron en 11,3 por ciento; mientras que, los depósitos a la vista, que concentraron del 21,4 por ciento restante, registraron una caída de 8,3 por ciento.

La inversión pública fue de S/ 60 millones, registrando un crecimiento real de 64,8 por ciento respecto al periodo comparativo. Destaca el aumento de inversión del Gobierno nacional (222,9 por ciento) y, en menor medida, de los Gobiernos locales (39,9 por ciento).

Inversión Pública 1/ 2/

(En millones de soles)

	Junio			Enero - Junio		
	2018	2019	Var.% real	2018	2019	Var.% real
Gobierno nacional	10	33	222,9	34	63	81,2
Gobierno regional	13	8	-35,9	57	23	-60,0
Gobiernos locales	13	18	39,9	58	62	3,9
Total	36	60	64,8	149	149	-2,8

1/ Información actualizada al 30 de junio de 2019.

2/ Comprende la adquisición de activos no financieros.

Fuente: MEF.

Elaboración: BCRP, Sucursal Arequipa. Departamento de Estudios Económicos.

Variación de la Inversión Pública

(Var.% real con respecto a similar mes del año anterior)

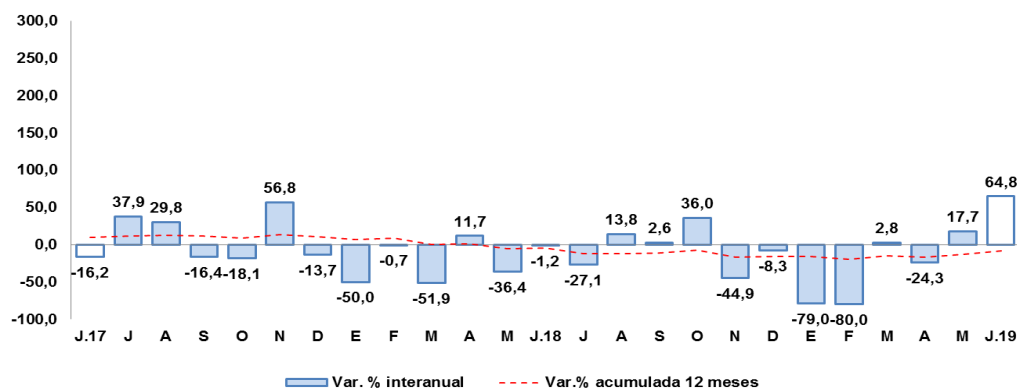

Fuente: Ministerio de Economía y Finanzas.

Elaboración: BCRP, Sucursal Arequipa. Departamento de Estudios Económicos.

Los principales proyectos ejecutados en la región fueron:

Por el **Gobierno nacional**:

- Mejoramiento de la red vial departamental Moquegua – Arequipa; con un monto de S/ 27,0 millones.
- Mejoramiento de los servicios de administración de justicia de los órganos jurisdiccionales en la provincia de Ilo del distrito judicial Moquegua; con un monto de inversión de S/ 2,9 millones.

En el caso del **Gobierno regional** destacaron:

- Mejoramiento de la red vial vecinal MO-534 tramo San Gerónimo - El Algarrobal de la provincia de Ilo; con un monto de S/ 1,2 millones.
- Ampliación y mejoramiento del Hospital de Moquegua; con un monto de inversión de S/ 739,8 mil.

Y por los **Gobiernos locales** fueron:

- Mejoramiento del servicio de la infraestructura de riego canal madre del centro poblado de San Cristóbal, distrito de San Cristóbal, provincia Mariscal Nieto; con un monto de S/ 2,2 millones.
- Creación de los servicios básicos de agua potable y alcantarillado en los Asentamientos Humanos Miraflores y Ciudad de la Juventud del PROMUVI XI, distrito de Ilo, provincia de Ilo; con una inversión S/ 1,7 millones.