



BANCO CENTRAL DE RESERVA DEL PERÚ

Moquegua: Síntesis de Actividad Económica - Marzo 2019 -

**Departamento de Estudios Económicos
Sucursal Arequipa**

Mayo de 2019

Actividad Primaria

- En marzo, el **sector agropecuario** registró una tasa de crecimiento de 41,6 por ciento en el periodo interanual, impulsado por el incremento en la producción del subsector agrícola (58,9 por ciento), en tanto el subsector pecuario presentó una contracción (-8,5 por ciento). En el periodo enero a marzo, la actividad agropecuaria creció 20,7 por ciento.
- El **sector pesca** experimentó una contracción de 70,4 por ciento frente a marzo del 2018, particularmente por la nula captura de especies hidrobiológicas para el consumo humano indirecto; resultado atenuado por el mayor desembarque de especies marinas para el consumo humano directo (10,5 por ciento). En el periodo acumulado, el sector registró la misma dinámica, al contraerse 51,2 por ciento.
- La **actividad minera** avanzó 8,3 por ciento respecto a similar mes del año 2018, sustentado básicamente por mayores niveles de producción de cobre (6,4 por ciento) y molibdeno (19,0 por ciento). Asimismo, en el periodo acumulado, el sector mostró un dinamismo positivo, creciendo 5,0 por ciento.

Otros Indicadores de Actividad Económica

- El **sector manufactura** experimentó una expansión de 9,5 por ciento en el período comparativo interanual, ante la mayor producción de cobre blíster (19,2 por ciento) y cátodos de cobre (3,0 por ciento). En términos acumulados, la actividad fabril registró una evolución negativa de -40,6 por ciento, registrando caídas en todos los rubros de producción.
- Las **exportaciones** de la región registraron un avance de 3,3 por ciento, respecto al mes comparativo del 2018, como consecuencia de mayores despachos de productos tradicionales (0,8 por ciento), básicamente los mineros (3,1 por ciento); asimismo, el resultado del sector se reforzó por el mayor embarque de productos no tradicionales (76,8 por ciento), especialmente los vinculados a productos químicos y pesqueros. En el acumulado, el sector, se expandió en 3,8 por ciento, particularmente gracias a los envíos de productos tradicionales (4,0 por ciento).
- Con información correspondiente a marzo, el **crédito** registró una expansión de 24,3 por ciento, ante las mayores colocaciones a empresas. Asimismo, los **depósitos** reportaron una expansión de 21,9 por ciento, debido a los mayores depósitos a la vista y de ahorro. La morosidad en febrero fue de 3,3 por ciento, resultado que muestra una ligera caída de 0,1 puntos porcentuales, respecto a febrero 2018.
- La **inversión pública** (S/ 28,0 millones) en marzo, se expandió 2,8 por ciento respecto al periodo comparativo, a causa del aumento del gasto de inversión del Gobierno nacional (132,5 por ciento), resultado atenuado por la disminución del gasto del Gobierno regional (-51,1 por ciento) y Gobiernos locales (-21,2 por ciento).

Moquegua: Otros indicadores de actividad económica

(Variación % respecto a similar mes del año anterior)

	Oct.18	Nov.18	Dic.18	Ene.19	Feb.19	Mar.19
Producción industrial 1/	↑ 9,7	↓ -6,8	↑ 1,2	↓ -62,4	↓ -70,1	↑ 9,5
Exportaciones	↑ 21,6	↓ -9,7	↑ 12,8	↑ 19,4	↓ -16,7	↑ 3,3
Crédito total 2/	↑ 66,1	↑ 65,9	↑ 24,9	↑ 24,2	↑ 23,3	↑ 24,3
Depósitos 2/	↑ 14,7	↑ 7,6	↑ 10,1	↑ 13,1	↑ 13,3	↑ 21,9
Inversión Pública 1/	↑ 36,0	↓ -44,9	↓ -8,3	↓ -79,0	↓ -80,0	↑ 2,8

1/ En términos reales..

2/ En términos nominales.

3/ En empresas de 10 a más trabajadores situada en la ciudad de Moquegua.

Fuente: BCRP – Sucursal Arequipa, SBS, SUNAT y MEF.

En el mes de marzo, el sector agropecuario reportó una tasa de crecimiento de 41,6 por ciento, influenciada por el crecimiento de la producción agrícola de 58,9 por ciento y, en contraste, una caída de 8,5 por ciento del subsector pecuario. En el acumulado, la actividad agropecuaria creció 20,7 por ciento.

Producción de principales productos agropecuarios 1/

(Miles de toneladas)

Subsectores	Estructura Porcentual 2017 2/	Marzo			Enero - Marzo				
		2018	2019	Var.%	Contribución al crecimiento 3/	2018	2019	Var.%	Contribución al crecimiento 3/
SECTOR AGRÍCOLA	79,2			58,9	43,7			30,0	22,4
Orientada al mercado externo y agroindustria 2/	22,4			339,0	24,2			125,1	8,4
Olivo	0,3	0,0	0,0	-	-	0,0	0,0	-	-
Orégano	9,9	0,0	0,0	5/	-	0,1	0,1	18,2	0,6
Palta	5,0	0,8	0,4	-50,5	-0,9	1,5	0,7	-54,1	-0,6
Vid	7,1	1,3	1,0	-22,5	0,0	1,3	1,2	-12,3	0,0
Orientada al mercado interno 2/	56,8			37,4	34,7			23,2	21,6
Alfalfa	46,9	49,5	54,6	10,2	5,5	135,9	158,5	16,6	9,3
Cebolla	0,7	0,7	0,8	16,2	0,3	1,1	1,1	-2,0	0,0
Chirimoya	0,2	0,0	0,0	87,6	0,0	0,0	0,0	87,6	0,0
Damasco	0,5	0,0	0,0	-	-	0,0	0,0	-	-
Frijol grano seco	0,1	0,0	0,0	-	-	0,0	0,0	-100,0	-0,5
Frijol vainita	0,2	0,0	0,0	-55,8	-0,3	0,1	0,1	-35,2	-0,2
Haba grano seco	0,2	0,0	0,0	-	-	0,0	0,0	-	-
Lima	0,3	0,1	0,1	17,2	0,0	0,2	0,3	40,7	0,1
Maíz amiláceo	0,8	0,0	0,0	52,6	0,2	0,0	0,0	-9,0	0,0
Maíz Chala	0,3	0,3	0,3	-2,5	0,0	1,8	2,2	24,4	0,3
Maíz Choclo	0,3	0,0	0,2	216,6	4,1	0,5	0,4	-13,4	-0,2
Manzana	0,3	0,1	0,1	-16,9	0,0	0,3	0,3	15,2	0,1
Papa	2,5	2,2	1,3	-41,6	-1,4	4,0	2,9	-27,2	-0,8
Tuna	1,0	0,5	0,4	-15,9	-0,1	0,9	0,9	4,4	0,0
SECTOR PECUARIO	20,8			-8,5	-2,2			-6,6	-1,7
Carne de ave 4/	0,5	0,0	0,0	7,3	0,0	0,0	0,0	4,5	0,0
Carne de alpaca 4/	0,3	0,0	0,0	-13,3	0,0	0,0	0,0	-7,8	0,0
Carne de ovino 4/	0,2	0,0	0,0	-9,2	0,0	0,0	0,0	-5,7	0,0
Carne de porcino 4/	2,6	0,1	0,1	4,2	0,2	0,3	0,3	-1,8	-0,1
Carne de vacuno 4/	3,6	0,1	0,1	6,6	0,3	0,2	0,2	-0,3	0,0
Fibra Alpaca	1,2	0,0	0,0	5/	36,2	0,0	0,0	54,4	0,4
Huevos	0,5	0,0	0,0	-1,1	0,0	0,1	0,1	-4,8	0,0
Leche	11,5	1,5	1,4	-4,4	-0,6	4,4	4,3	-2,6	-0,4
SECTOR AGROPECUARIO	100,0			41,6	41,6			20,7	20,7

1/ Cifras preliminares.

2/ Estimado a precios de 2007.

3/ En base a la estructura de similar periodo de 2018.

4/ Peso Neto.

5/ Variación mayor a 1000 por ciento.

Fuente: Ministerio de Agricultura y Gerencia Regional de Agricultura y Riego - Arequipa.

Elaboración: BCRP, Sucursal Arequipa, Departamento de Estudios Económicos.

- El crecimiento de la **actividad agrícola** responde a la expansión de las áreas cosechadas de productos orientados al mercado interno (37,4 por ciento); los productos más destacados son alfalfa (10,2 por ciento), maíz choclo (216,6 por ciento), cebolla (16,2 por ciento) y maíz amiláceo (52,6 por ciento), entre otros. El crecimiento del subsector agrícola también se debe a la mayor producción de cultivos dirigidos al mercado externo y agroindustria (339,0 por ciento), debido fundamentalmente al incremento de la cosecha de orégano que tuvo una expansión mayor al 1000 por ciento. Entre enero y marzo, los productos orientados al mercado interno crecieron 23,2 por ciento, dada la mayor cosecha de alfalfa (16,6 por ciento), mientras que aquellos productos orientados al mercado externo y agroindustria experimentaron un alza de 125,1 por ciento a causa de la mayor demanda de orégano (18,2 por ciento).
- La **producción pecuaria**, en marzo, registró una caída de 8,5 por ciento. Este decremento se debe a la disminución de la producción de leche (-4,4 por ciento) y, en mucho menor grado, por la caída en la producción de carne de alpaca (-13,3 por ciento), carne de ovino (-9,2 por ciento) y huevos (-1,1 por ciento). En el acumulado, la actividad pecuaria reportó una contracción de 6,6 por ciento, en respuesta a la menor producción de leche (-2,6 por ciento), carne de porcino (-1,8 por ciento), huevos (-4,8 por ciento) y carne de alpaca (-7,8 por ciento), entre los productos más destacados.

En el mes de marzo, la actividad pesquera reportó una fuerte contracción de 70,4 por ciento respecto a similar mes del año anterior, explicado por la nula captura de recursos marinos para el consumo humano indirecto. En el acumulado, la producción pesquera mostró la misma dinámica, contrayéndose 51,2 por ciento.

Producción pesquera 1/ 2/

(En TM)

	Marzo			Enero - Marzo		
	2018	2019	Var.%	2018	2019	Var.%
Consumo Humano Directo	1 048	1 158	10,5	7 060	3 650	-48,3
Fresco	709	897	26,6	5 163	2 370	-54,1
Congelado	340	259	-23,8	1 897	1 275	-32,8
Consumo Humano Indirecto	16 403	0	-100,0	63 745	27 910	-56,2
SECTOR PESCA 2/			-70,4			-51,2

1/ Cifras preliminares.

2/ Estimado a precios de 2007.

Elaboración: BCRP, Sucursal Arequipa, Departamento de Estudios Económicos

Cotización de la harina de pescado

(US\$/tonelada - Hamburgo)

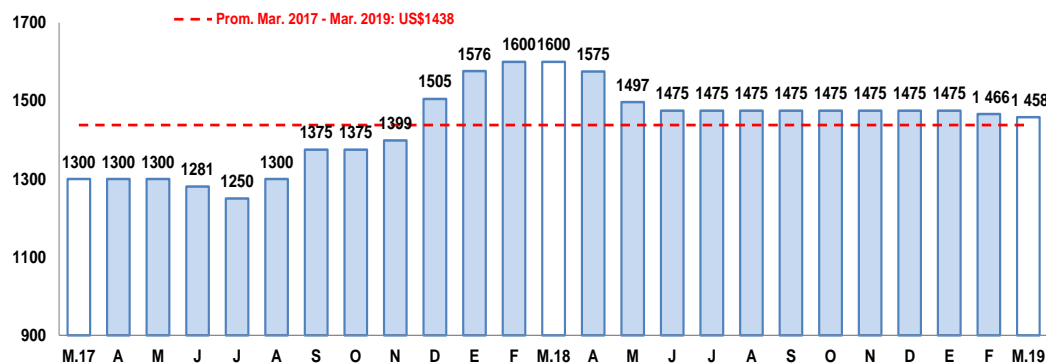

Fuente: Bloomberg.

Elaboración: BCRP, Sucursal Arequipa, Departamento de Estudios Económicos

- El resultado negativo del **sector pesca** (-70,4 por ciento), frente a similar mes del 2018, está explicado particularmente por la nula captura de recursos marinos para el consumo humano indirecto. Sin embargo, dicha caída fue limitada por el mayor desembarque de recursos hidrobiológicos orientados al consumo humano directo (10,5 por ciento) especialmente en su línea de fresco (26,6 por ciento), de especies como el bonito y perico, principalmente; en cambio, disminuyeron las capturas para el estado congelado (-23,8 por ciento).
- Entre enero y marzo, **la actividad pesquera** reportó una contracción de 51,2 por ciento respecto a similar periodo del 2018, ante el resultado negativo en el desembarque de recursos marinos para el consumo humano directo (-48,3 por ciento) tanto en su línea de fresco como de congelado; asimismo, debido a una menor extracción de anchoveta destinada a la producción industrial (-56,2 por ciento).
- En el mes de marzo, **el precio promedio internacional de la harina de pescado** fue equivalente a US\$ 1 458 por tonelada, representando así una caída de 8,9 por ciento frente a similar mes del 2018, y de 0,5 por ciento en el periodo mensual.

En marzo, el sector minería se expandió 8,3 por ciento, debido a mayores volúmenes de producción de concentrados de cobre (6,4 por ciento), molibdeno (19,0 por ciento) y en menor medida de oro (31,2 por ciento) . En el periodo acumulado, el sector mostró la misma dinámica, al crecer 5,0 por ciento frente a su similar periodo del 2018.

Producción Minera 1/

(Var. % real respecto al mismo periodo del año anterior)

Mineral	Estructura Porcentual 2017 2/	Marzo			Enero - Marzo				
		2018	2019	Var.%	Contribución al crecimiento 3/	2018	2019	Var.%	Contribución al crecimiento 3/
Cobre (TMF)	76,7	12 203	12 982	6,4	5,1	31 656	33 315	5,2	4,1
Oro (KFG)	1,2	41	54	31,2	0,3	111	136	21,9	0,2
Plata (KGF)	3,2	7 071	6 669	-5,7	-0,2	20 712	17 088	-17,5	-0,6
Molibdeno (TMF)	19,0	230	274	19,0	3,0	616	665	7,9	1,3
SECTOR MINERÍA 2/	100,0			8,3	8,3			5,0	5,0

1/ Cifras preliminares.

2/ Estimado a precios de 2007.

3/ En base a la estructura de similar periodo de 2018.

Fuente: Ministerio de Energía y Minas.

Elaboración: BCRP, Sucursal Arequipa, Departamento de Estudios Económicos.

Variación de la producción minera 1/

(Var. % real respecto a similar mes del año anterior)

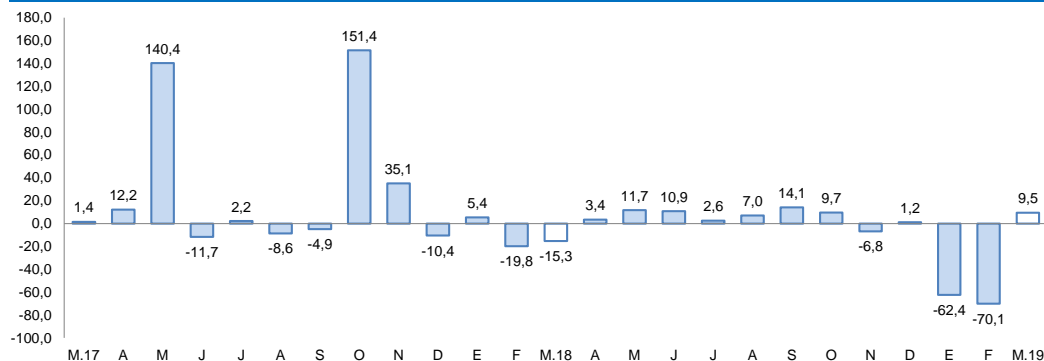

1/ A precios de 2007

Fuente: Ministerio de Energía y Minas.

Elaboración: BCRP, Sucursal Arequipa, Departamento de Estudios Económicos

- En la actividad **minera** se generó un crecimiento de 8,3 por ciento, debido a mayores volúmenes de producción cuprífera (6,4 por ciento), de molibdeno (19,0 por ciento) y, en menor medida, de oro (31,2 por ciento). El cobre y molibdeno, estuvieron asociados directamente a la mayor recuperación de dichos minerales en los procesos de flotación unidad Acumulación Cuajone de Southern Perú Copper Corporation sucursal del Perú (SPCC); mientras el oro fue explotado en mayores cantidades por las mineras Aruntani S.A.C y SPCC.

- En el periodo acumulado, el sector creció 5,0 por ciento, gracias a mayores niveles de producción de cobre (5,2 por ciento), molibdeno (7,9 por ciento) y oro (21,9 por ciento). En este periodo, la región mantiene la segunda posición en la producción de molibdeno, con una participación de 11,6 por ciento del total nacional y se ubica en la séptima posición en la producción de cobre, con un aporte de 5,7 por ciento.

- Las **cotizaciones internacionales de los principales metales** en el periodo mensual, registraron variaciones mixtas. El precio promedio del cobre (US\$/TM 6 451) subió 2,8 por ciento, principalmente ante el anuncio chino de la reducción del impuesto al valor agregado de productos manufacturados; por su parte, el zinc (CUS\$/lb. 129) avanzó 5,6 por ciento, gracias a mejores perspectivas del comercio internacional. Por otro lado, el precio del oro (US\$/oz.tr. 1 301) se redujo 1,4 por ciento, debido a que la FED mantendrá la tasa de interés inalterada durante el año; asimismo, disminuyó 3,4 por ciento el precio de la plata (US\$/oz.tr. 15) ante el aumento de los inventarios en las bolsas mundiales y; por último, el precio del plomo (CUS\$/lb. 93) cayó 0,4 por ciento.

La producción manufacturera registró una expansión de 9,5 por ciento en el período comparativo, ante la mayor producción de cobre blíster y cátodos de cobre.

Producción manufacturera 1/

(Variación % real respecto al mismo periodo del año anterior)

Ramam de actividad	Estructura porcentual 2017	Marzo		Enero - Marzo	
		Var.%	Contribución 3/	Var.%	Contribución 3/
MANUFACTURA PRIMARIA					
Conservas y congelado pescado	0,5	-10,1	0,0	-48,4	-0,2
Harina y aceite de pescado	0,2	-100,0	-0,8	-35,2	-0,4
Cobre blíster	50,8	19,2	10,2	-43,6	-22,8
Cátodos de cobre	46,6	3,0	1,3	-36,9	-16,4
Oro refinado	0,2	-57,6	-0,1	-37,7	-0,1
Plata refinada	1,6	-68,4	-1,1	-44,6	-0,7
SECTOR MANUFACTURA	100,0	9,5	9,5	-40,6	-40,6

1/ Cifras preliminares.

2/ A precios de 1994.

3/ En base a la estructura de similar periodo de 2018.

Fuente: Ministerios de la Producción y Energía y Minas

Elaboración: BCRP, Sucursal Arequipa. Departamento de Estudios Económicos.

Variación de la manufactura primaria

(Var.% real respecto a similar mes del año anterior)

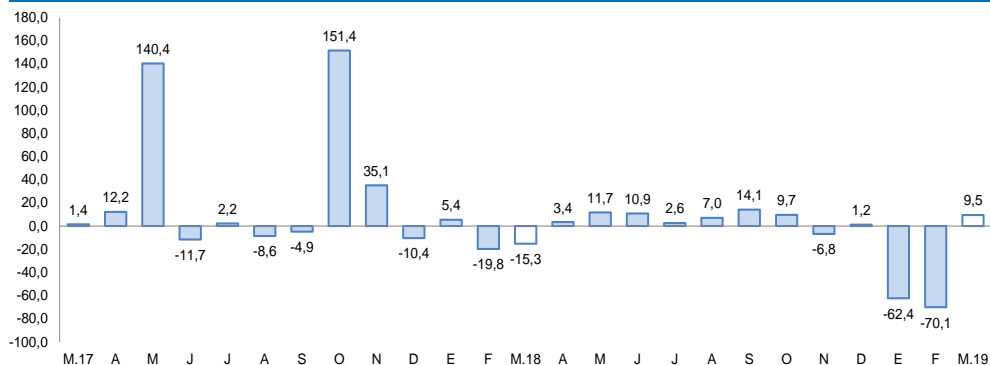

Fuente: Empresas Industriales.

Elaboración: BCRP, Sucursal Arequipa, Departamento de Estudios Económicos

- La **manufactura** registró un crecimiento de 9,5 por ciento, impulsado por la mayor producción de cobre blíster (19,2 por ciento) y cátodos de cobre (3,0 por ciento). En contraste, se registró una menor fabricación de otros productos mineros, como plata refinada (-68,4 por ciento) y oro (-57,6 por ciento); así como un menor dinamismo en la producción de harina y aceite de pescado (-100,0 por ciento), por la nula captura de anchoveta; y de conservas y congelado de pescado (-10,0 por ciento), asociada a especies como bonito, perico, pota, entre las principales.

- Entre enero y marzo, el sector reportó una contracción de 40,6 por ciento con respecto a similar período del año anterior, explicada principalmente por la menor producción de cobre blíster (-43,6 por ciento) y cátodos de cobre (-36,9 por ciento); y, en menor medida, por la menor extracción de plata refinada (-44,6 por ciento) y oro refinado (-37,7 por ciento), así como por la menor fabricación de productos como harina y aceite de pescado (-35,2 por ciento) y de conservas y congelado de pescado (-48,4 por ciento).

En el mes de marzo, las exportaciones registraron un crecimiento de 3,3 por ciento, producto de mayores despachos tanto de productos tradicionales (0,8 por ciento) como no tradicionales (76,8 por ciento). En el periodo acumulado, el sector creció 3,8 por ciento debido a mayores envíos de productos tradicionales (4,0 por ciento).

**Moquegua: Exportaciones por grupo de productos 1/
(Valor FOB en millones de US\$)**

TIPO	Marzo			Enero-Marzo		
	2018	2019	Var. %	2018	2019	Var. %
PRODUCTOS TRADICIONALES	146,5	147,7	0,8	420,2	437,2	4,0
Pesqueros	8,6	5,5	-35,9	8,6	7,5	-13,1
Agrícolas	0,0	0,0	-	0,0	0,0	-
Mineros	138,0	142,2	3,1	411,6	429,7	4,4
Petróleo y derivados	0,0	0,0	-	0,0	0,0	-
PRODUCTOS NO TRADICIONALES	4,9	8,6	76,8	13,9	13,4	-4,2
Agropecuarios	0,2	0,2	-7,7	0,6	0,6	-6,9
Pesqueros	0,7	2,0	179,3	2,8	4,4	56,0
Textiles	0,0	0,0	-	0,0	0,0	-
Maderas, papeles y sus derivados	0,0	0,0	-	0,0	0,0	-
Químicos	3,9	6,3	62,5	10,5	8,0	-23,9
Minerales no metálicos	0,0	0,0	-	0,0	0,0	-
Sidero-metalúrgicos	0,0	0,0	-	0,0	0,3	-
Metal-mecánicos	0,0	0,0	-	0,0	0,0	-
Otros	0,0	0,0	-	0,0	0,0	-
TOTAL EXPORTACIONES	151,4	156,3	3,3	434,1	450,5	3,8

1/ Cifras preliminares.

2/ variación mayor a 1000 por ciento

Fuente: SUNAT.

Elaboración: BCRP - Sucursal Arequipa. Departamento de Estudios Económicos.

- En marzo, **las exportaciones** regionales sumaron US\$ 156,3 millones, lo que representó un crecimiento de 3,3 por ciento, frente a similar mes del año anterior, explicado por los mayores despachos de productos tradicionales (0,8 por ciento), relacionado a envíos de productos mineros (3,1 por ciento), como oro y molibdeno. Asimismo, coadyuvaron al resultado final, la mayor demanda externa por productos no tradicionales (76,8 por ciento), impulsado por los sectores químico (62,5 por ciento) por mayores envíos de ácido sulfúrico al mercado chileno; y pesquero (179,3 por ciento) por la mayor venta de pota y perico congelado.
- Entre enero y marzo, **las exportaciones** reportaron un incremento de 3,8 por ciento, ante los mayores envíos de productos tradicionales (4,0 por ciento), relacionados a productos mineros (4,4 por ciento), como oro y cobre. En contraste, se reportaron menores envíos de productos no tradicionales (-4,2 por ciento), debido a los menores embarques de productos agropecuarios (-6,9 por ciento) y químicos (-23,9 por ciento).
- En el mismo periodo, **la oferta exportable** se consolidó en cinco países, representando el 84,0 por ciento del valor total exportado; siendo el mayor comprador la República Popular China (48,7 por ciento), seguido por Alemania (10,2 por ciento), Brasil (9,8 por ciento), Italia (8,7 por ciento) y Japón (6,7 por ciento). Por **productos**, a la República Popular China se enviaron cátodos de cobre refinado, a Alemania se enviaron minerales de cobre y sus concentrados; a Brasil e Italia se embarcaron básicamente cátodos de cobre refinado y a Japón se enviaron minerales de cobre y sus concentrados (96,3 por ciento).

El crédito directo, al cierre de marzo, alcanzó un saldo de S/ 1 489 millones, registrando una expansión de 24,3 por ciento respecto al mismo mes del año anterior.

Crédito Directo

(Saldos a fin de periodo en millones de soles)

	Estructura % Mar-19	Marzo		Var.% Nominal Mar19 / Mar18
		2018	2019	
Banco de la Nación 1/	3,2	47	47	0,1
Agrobanco 2/	0,0	0	0	-
Banca múltiple	68,9	788	1026	30,1
Instituciones no bancarias	28,0	363	416	14,9
Financieras	5,6	72	83	15,6
Cajas Municipales	22,4	291	334	14,7
Cajas Rurales	0,0	0	0	-
Edpymes	0,0	0	0	-
Arrendamiento Financiero	0,0	0	0	-
TOTAL	100,0	1198	1489	24,3
Empresas	68,0	790	1013	28,2
Personas	32,0	408	477	16,8
Consumo	23,4	316	348	10,2
Hipotecario	8,6	92	129	39,3
MN	74,7	824	1113	35,0
ME	25,3	374	376	0,6
ME (Millo.US\$)		116	113	-2,1

1/ Ajuste en Créditos a Empresas

2/ Debido al redondeo de los datos parciales, los totales pueden diferir de la suma de las partes

Fuente: SBS y AFP

Elaboración: BCRP, Sucursal Arequipa. Departamento de Estudios Económicos.

Variación del crédito directo

(Var.% con respecto a similar mes del año anterior)

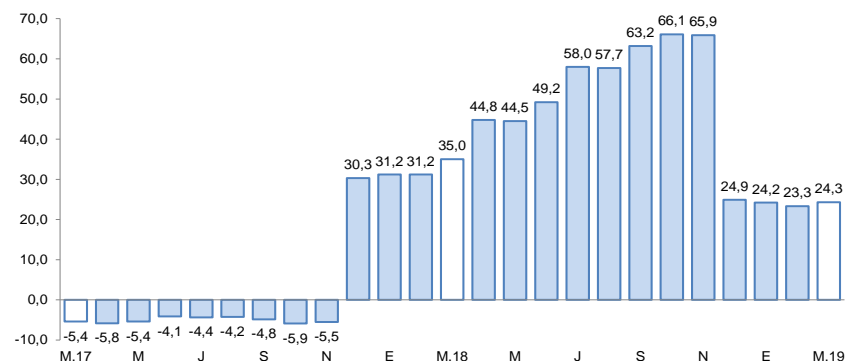

Fuente: Superintendencia de Banca, Seguros y AFP.

- Según **tipo de crédito**, las colocaciones a las empresas representaron el 68,0 por ciento del total y sus saldos se expandieron 28,2 por ciento; en tanto, los créditos dirigidos a personas representaron el 32,0 por ciento, incrementando sus saldos en 16,8 por ciento y, por tipo, los préstamos de consumo e hipotecarios se expandieron en 10,2 y 39,3 por ciento, respectivamente.
- De otro lado, la **cartera morosa** se distribuyó de la siguiente forma, Cajas Municipales con 6,5 por ciento y Empresas Financieras con 2,9 por ciento; en tanto que, se registraron tasas de morosidad de 2,4 y 1,5 por ciento en la Banca Múltiple y el Banco de la Nación, respectivamente.

Los depósitos en Moquegua, al cierre de marzo, sumaron S/ 1 195 millones, registrando un alza de 21,9 por ciento, debido a la mayor captación de depósitos de ahorro (23,5 por ciento), a la vista (37,1 por ciento) y a plazo (8,9 por ciento).

Depósitos

(Saldos a fin de periodo en millones de soles)

	Estructura % Mar-19	Marzo		Var.% Nominal
		2018	2019	Mar19 / Mar18
Banco de la Nación	15,3	177	183	3,0
Banca múltiple	66,2	605	791	30,9
Instituciones no bancarias	18,5	198	221	11,5
Fiancieras	1,5	14	18	28,3
Cajas Municipales	17,0	184	203	10,2
Cajas Rurales	0,0	0	0	-
TOTAL	100,0	980	1195	21,9
Vista	23,9	208	285	37,1
Ahorro	49,0	474	585	23,5
A plazo	27,2	298	325	8,9
MN	77,4	776	925	19,3
ME	22,6	204	270	31,9
ME (Mill. US\$)		63	81	28,3

Fuente: Superintendencia de Banca, Seguros y AFP.

Elaboración: BCRP, Sucursal Arequipa. Departamento de Estudios Económicos.

Variación de los depósitos

(Var. % con respecto a similar mes del año anterior)

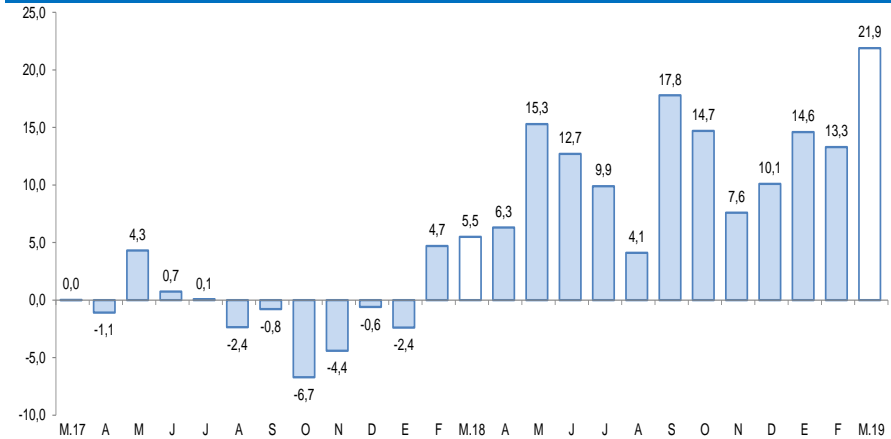

Fuente: Superintendencia de Banca, Seguros y AFP.

- Según **tipo de institución** receptora de los depósitos, el Banco de la Nación recibió el 15,3 por ciento del total de operaciones, y sus saldos crecieron en 3,0 por ciento; los depósitos de la Banca Múltiple sumaron el 66,2 por ciento del total y mostraron un incremento de 30,9 por ciento; mientras que, los depósitos de las Instituciones No Bancarias representaron el 18,5 por ciento del total de operaciones y reportaron un crecimiento de 11,5 por ciento.
- Por **modalidad de captación**, los depósitos de ahorro, que participaron del 49,0 por ciento del total, se expandieron 23,5 por ciento respecto al período interanual; seguido de los depósitos a plazo, con el 27,2 por ciento de participación, cuyos saldos crecieron 8,9 por ciento; finalmente, los depósitos a la vista, que participaron del 23,9 por ciento del total, registraron una expansión de 37,1 por ciento.

La inversión pública (S/ 28,0 millones), en marzo, aumentó 2,8 por ciento respecto al mismo mes de 2018, asociado a la mayor ejecución del Gobierno nacional (132,5 por ciento), resultado atenuado por los menores desembolsos del Gobierno regional (-51,1 por ciento) y Gobiernos locales (-21,2 por ciento).

Inversión Pública 1/ 2/ (En millones de soles)

	Marzo			Enero - Marzo		
	2018	2019	Var.% real	2018	2019	Var.% real
Gobierno nacional	5	13	132,5	15	15	-2,9
Gobierno regional	6	3	-51,1	19	5	-75,1
Gobiernos locales	15	12	-21,2	24	15	-39,8
Total	27	28	2,8	58	35	-41,7

1/ Información actualizada al 31 de marzo de 2019.

2/ Comprende la adquisición de activos no financieros.

Fuente: MEF.

Elaboración: BCRP, Sucursal Arequipa. Departamento de Estudios Económicos.

Variación de la Inversión Pública

(Var.% real con respecto a similar mes del año anterior)

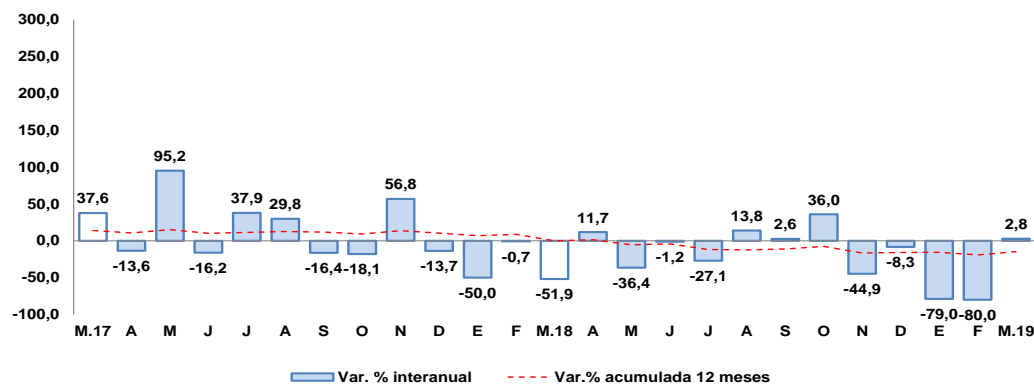

Fuente: Ministerio de Economía y Finanzas.

Elaboración: BCRP, Sucursal Arequipa. Departamento de Estudios Económicos.

Los principales proyectos ejecutados en la región fueron:

Por el **Gobierno nacional**:

- Mejoramiento de la red vial departamental Moquegua-Arequipa; con una inversión de S/ 11,1 millones.
- Creación de la infraestructura e implementación básica en la carrera profesional de Ingeniería Ambiental de la Universidad Nacional de Moquegua - sede Ilo, distrito de Pacocha, provincia de Ilo; con un monto de inversión de S/ 492,3 mil.

En el caso del **Gobierno regional** destacaron:

- Operación y mantenimiento – Pasto Grande; por un monto de S/ 588,2 mil.
- Mejoramiento del servicio educativo de la Institución Educativa Modelo San Antonio, del centro poblado San Antonio, distrito de Moquegua, provincia de Mariscal Nieto; por S/ 263,9 mil.
- Instalación y mejoramiento de cobertura liviana como medida de protección a la radiación UV en las instituciones educativas de educación básica regular del nivel inicial bajo la jurisdicción de la Ugel Ilo; con un monto de S/ 249,0 mil.

Y por los **Gobiernos locales** fueron:

- Mejoramiento del sistema integral de gestión de los residuos sólidos municipales de la ciudad de Moquegua, provincia de Mariscal Nieto; por un monto de inversión de S/ 5,1 millones.
- Creación de los servicios básicos de agua potable y alcantarillado en los asentamientos humanos Miraflores y Ciudad de la Juventud del Promuvi XI, provincia de Ilo, región Moquegua; con S/ 761,2 mil