



**BANCO CENTRAL DE RESERVA DEL PERÚ**

# **Moquegua: Síntesis de Actividad Económica - Enero 2019 -**

**Departamento de Estudios Económicos  
Sucursal Arequipa**

Marzo de 2019

## Actividad Primaria

- En enero, el **sector agropecuario** reportó un crecimiento de 6,0 por ciento respecto a similar mes del 2018, influenciado por la mayor producción de los subsectores agrícola (7,6 por ciento) y, en menor medida, del subsector pecuario (1,5 por ciento).
- El **sector pesca**, registró una variación positiva de 45,7 por ciento, respecto a enero de 2018, sustentado básicamente en la mayor extracción de especies marinas para el consumo humano indirecto (819,0 por ciento), destinadas a la elaboración de harina y aceite de pescado. Resultado que fue atenuado por la caída en el rubro de consumo humano directo (-49,7 por ciento) tanto en su línea de fresco como de congelado.
- La **actividad minera** se expandió 29,8 por ciento respecto al comparativo interanual, impulsado por mayores niveles de producción de cobre (36,7 por ciento) y, en menor medida, de molibdeno (9,3 por ciento) y plata (3,0 por ciento); en contraste, la producción de oro se contrajo 23,5 por ciento.

## Otros Indicadores de Actividad Económica

- El **sector manufactura** experimentó una contracción de 62,4 por ciento en el período comparativo interanual, ante la menor producción de cobre blíster (-87,5 por ciento), cátodos de cobre (-36,4 por ciento), plata refinada (-37,5), conservas y congelados (-57,7); mientras la producción de harina y aceite de pescado registró una expansión importante (variación mayor al 1000,0 por ciento).
- Las **exportaciones** reportaron un crecimiento de 19,4 por ciento, con respecto a similar mes del año anterior, sustentado por mayores envíos de productos tradicionales (20,9 por ciento), asociado básicamente a productos mineros (20,4 por ciento) como cobre y oro; sin embargo, el avance positivo del sector fue atenuado por menores envíos de productos no tradicionales (-41,2 por ciento), especialmente los vinculados a productos químicos orgánicos e inorgánicos.
- Con información al cierre de diciembre, el **crédito** registró una expansión de 24,9 por ciento, ante las mayores colocaciones a empresas. Asimismo, los **depósitos** reportaron un alza de 10,1 por ciento, debido a los mayores depósitos de ahorro y a plazo. La morosidad en diciembre fue de 2,8 por ciento, con una contracción de 0,3 por ciento respecto a diciembre 2017.
- La **inversión** pública alcanzó S/ 2,0 millones en enero, lo que significó una disminución de 79,0 por ciento respecto al período comparativo, ya que redujo la ejecución registrada en la inversión de los tres niveles de gobierno, siendo el dinamismo del Gobierno nacional (-78,5 por ciento), Gobierno regional (-79,3 por ciento) y Gobiernos locales (-79,3 por ciento).

### Moquegua: Otros indicadores de actividad económica

(Variación % respecto a similar mes del año anterior)

	Ago.18	Sep.18	Oct.18	Nov.18	Dic.18	Ene.19
Producción industrial 1/	↑ 7,0	↑ 14,1	↑ 9,7	↓ -6,8	↑ 1,2	↓ -62,4
Arribos a establecimientos de hospedaje	↑ 15,9	↑ 13,3	↑ 11,4	↑ 18,8	↓ -4,1	-
Exportaciones	↑ 84,6	↓ -33,2	↑ 21,6	↓ -9,7	↑ 12,8	↑ 19,4
Crédito total 2/	↑ 57,7	↑ 63,2	↑ 66,1	↑ 65,9	↑ 24,9	-
Depósitos 2/	↑ 4,1	↑ 17,8	↑ 14,7	↑ 7,6	↑ 10,1	-
Inversión Pública 1/	↑ 13,8	↑ 2,6	↑ 36,0	↓ -44,9	↓ -8,3	↓ -79,0

1/ En términos reales..

2/ En términos nominales.

3/ En empresas de 10 a más trabajadores situada en la ciudad de Moquegua.

Fuente: BCRP – Sucursal Arequipa, SBS, SUNAT y MEF.

En el mes de enero, el sector agropecuario creció 6,0 por ciento respecto a similar mes del año 2018, ante la mayor producción agrícola (7,6 por ciento), y el avance del subsector pecuario (1,5 por ciento).

## Producción de principales productos agropecuarios 1/

(Miles de toneladas)

Subsectores	Estructura		Enero		Contribución al crecimiento 3/
	Porcentual 2016 2/	2018	2019	Var.%	
<b>SECTOR AGRÍCOLA</b>	<b>80,4</b>			<b>7,6</b>	<b>5,6</b>
<b>Orientada al mercado externo y agroindustria 2/</b>	<b>18,8</b>			<b>-11,8</b>	<b>-0,8</b>
Olivo	0,4	0,0	0,0	-	-
Orégano	6,6	0,1	0,1	19,7	0,6
Palta	5,8	0,1	0,0	-100,0	-1,7
Vid	5,8	0,0	0,0	-	-
<b>Orientada al mercado interno 2/</b>	<b>61,6</b>			<b>9,0</b>	<b>8,4</b>
Alfalfa	52,1	40,0	47,4	18,5	10,0
Cebolla	1,0	0,3	0,2	-15,8	-0,3
Chirimoya	0,2	0,0	0,0	-	-
Damasco	0,5	0,0	0,0	-	-
Frijol grano seco	0,4	0,0	0,0	-100,0	-0,8
Frijol vainita	0,2	0,0	0,0	19,6	0,1
Haba grano seco	0,2	0,0	0,0	-	-
Lima	0,3	0,0	0,0	117,0	0,1
Maíz amiláceo	0,8	0,0	0,0	-38,4	-0,1
Maíz Chala	0,3	1,1	1,2	11,5	0,1
Maíz Choclo	0,4	0,3	0,1	-50,1	-1,0
Manzana	0,3	0,0	0,1	139,6	0,4
Papa	2,4	0,6	0,6	-10,6	-0,3
Tuna	0,9	0,1	0,2	22,9	0,2
<b>SECTOR PECUARIO</b>	<b>19,6</b>			<b>1,5</b>	<b>0,4</b>
Carne de ave 4/	0,6	0,0	0,0	2,5	0,0
Carne de alpaca 4/	0,2	0,0	0,0	-4,0	0,0
Carne de ovino 4/	0,3	0,0	0,0	-2,3	0,0
Carne de porcino 4/	1,6	0,1	0,1	1,7	0,1
Carne de vacuno 4/	3,9	0,1	0,1	-4,2	-0,2
Fibra Alpaca	1,1	0,0	0,0	0,5	0,0
Huevos	1,6	0,0	0,0	-1,7	0,0
Leche	10,1	1,5	1,5	3,5	0,5
<b>SECTOR AGROPECUARIO</b>	<b>100,0</b>			<b>6,0</b>	<b>6,0</b>

1/ Cifras preliminares.

2/ Estimado a precios de 2007.

3/ En base a la estructura de similar periodo de 2017.

4/ Peso Neto.

Fuente: Ministerio de Agricultura y Gerencia Regional de Agricultura y Riego - Arequipa.

Elaboración: BCRP, Sucursal Arequipa, Departamento de Estudios Económicos.

- El resultado positivo de la **actividad agrícola**, se debió a la mayor producción de cultivos orientados al mercado interno, entre los que destacan la alfalfa (18,5 por ciento), manzana (139,6 por ciento) y tuna (22,9 por ciento), entre los principales cultivos. En contraste, los productos orientados al mercado externo y agroindustria registraron contracciones, debido básicamente a la nula producción de palta, resultado que fue atenuado por el incremento en los rendimientos del orégano (19,7 por ciento),
- La **producción pecuaria**, en el mes de enero, se expandió 1,5 por ciento, ante la mayor producción de leche (3,5 por ciento), carne de porcino (1,7 por ciento), fibra de alpaca (0,5 por ciento) y carne de ave (2,5 por ciento), entre los más destacados. En contraste, se registró una menor producción de carne de alpaca (-4,0 por ciento), ovino (-2,3 por ciento) y vacuno (-4,2 por ciento) por una menor disponibilidad de ganado para la saca; así como por una menor extracción de huevos (-1,7 por ciento) en las avícolas de la región.

En el mes de enero, el sector pesquero se expandió en 45,7 por ciento respecto a enero del 2018, fundamentado por la mayor extracción de recursos hidrobiológicos orientadas al consumo humano indirecto (819,0 por ciento).

### Producción pesquera 1/ 2/

(En TM)

	Enero		
	2018	2019	Var.%
<b>Consumo Humano Directo</b>	<b>3 442</b>	<b>1 732</b>	<b>-49,7</b>
Fresco	2 466	809	-67,2
Congelado	977	922	-5,5
<b>Consumo Humano Indirecto</b>	<b>2 131</b>	<b>19 580</b>	<b>819,0</b>
<b>SECTOR PESCA 2/</b>			<b>45,7</b>

1/ Cifras preliminares.

2/ Estimado a precios de 2007.

Elaboración: BCRP, Sucursal Arequipa, Departamento de Estudios Económicos

### Cotización de la harina de pescado

(US\$/tonelada - Hamburgo)

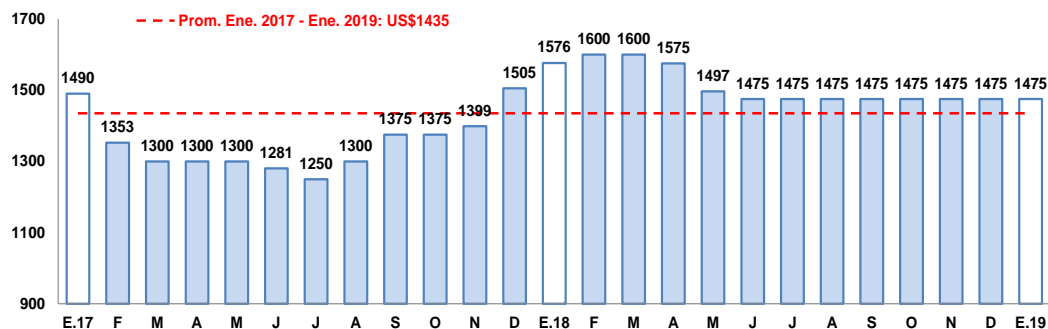

Fuente: Bloomberg.

Elaboración: BCRP, Sucursal Arequipa, Departamento de Estudios Económicos

- En el inicio del año, el **sector pesca** registró un crecimiento de 45,7 por ciento, respecto al mismo mes del año anterior, sustentado básicamente por el mayor desembarque de productos marinos para el consumo humano indirecto (819,0 por ciento) dirigido a la elaboración de harina y aceite de pescado. Sin embargo, el avance del sector fue atenuado por el resultado negativo en el rubro de consumo humano directo (-49,7 por ciento), tanto en su línea de fresco (-67,2 por ciento) como de congelado (-5,5 por ciento). El resultado negativo en la línea de fresco, estuvo asociado a la menor captura de caballa, perico, bonito y tiburón azul; y la línea de congelado a una menor captura de especies como lisa, caballa y pulpo.

- En el inicio del año, el **precio promedio internacional de la harina de pescado** fue equivalente a US\$ 1 475 por tonelada, reportándose de esta forma una disminución de 6,4 por ciento, respecto al mismo mes del año anterior.

En el inicio del año, el sector minero registró una expansión de 29,8 por ciento, ante la mayor producción de concentrados de cobre (36,7 por ciento), molibdeno (9,3 por ciento) y, en menor medida, de plata (3,0 por ciento); en contraste, se reportó una contracción en la producción de oro (-23,5 por ciento).

## Producción Minera 1/

(Var. % real respecto al mismo periodo del año anterior)

Mineral	Estructura Porcentual 2017 2/	Enero			Contribución al crecimiento 3/
		2018	2019	Var.%	
Cobre (TMF)	76,7	9 251	12 650	36,7	28,2
Oro (KFG)	1,2	32	24	-23,5	-0,2
Plata (KGF)	3,2	6 141	6 326	3,0	0,1
Molibdeno (TMF)	19,0	212	232	9,3	1,7
<b>SECTOR MINERÍA 2/</b>	<b>100,0</b>			<b>29,8</b>	<b>29,8</b>

1/ Cifras preliminares.

2/ Estimado a precios de 2007.

3/ En base a la estructura de similar periodo de 2017.

Fuente: Ministerio de Energía y Minas.

Elaboración: BCRP, Sucursal Arequipa, Departamento de Estudios Económicos.

## Variación de la producción minera 1/

(Var.% real respecto a similar mes del año anterior)

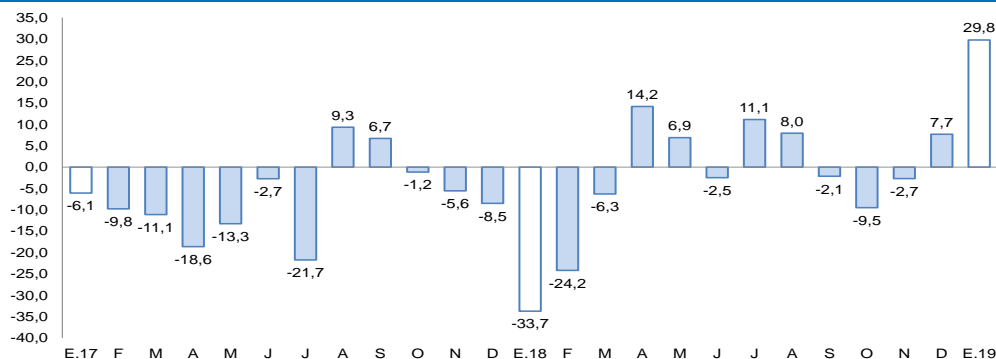

1/ A precios de 2007

Fuente: Ministerio de Energía y Minas.

Elaboración: BCRP, Sucursal Arequipa, Departamento de Estudios Económicos

- En enero, la **actividad minera** se expandió en 29,8 por ciento, debido a mayores volúmenes de producción de concentrados de cobre (36,7 por ciento), molibdeno (9,3 por ciento) y, en menor medida de plata (3,0 por ciento); los cuales, en ambos casos, estuvieron vinculados a la mayor recuperación de los minerales en los procesos de flotación en las unidades de Cuajone de SPCC. En dirección contraria, se reportó una desaceleración en la producción de oro (-23,5 por ciento), ante la menor recuperación del mineral en el proceso de lixiviación de la unidad Cuajone perteneciente a SPCC.
- En el mismo periodo, la región de Moquegua participó del 6,3 por ciento de la producción cuprífera a nivel nacional, posicionándose en el séptimo lugar; mientras que escaló al puesto dos, en la producción de molibdeno, representando el 11,6 por ciento a nivel nacional.
- La **cotización internacional de los principales metales**, en el periodo mensual, reportaron variaciones mixtas. El precio promedio del cobre (US\$/TM 5 933) cayó 2,4 por ciento, debido a la tensión comercial entre Estados Unidos y China, y además, a falta de dinamismo en el mercado global; el zinc (CUS\$/lb. 116) cayó 2,6 por ciento, ante la desaceleración de China. Por otra parte, el precio promedio del oro (US\$/oz.tr. 1 291) creció 3,2 por ciento, adicional al conflicto comercial, se intensificó ante los temores de una desaceleración en la economía global. Asimismo, avanzaron los precios promedios de la plata (US\$/oz.tr. 16) y plomo (CUS\$/lb 90) con 5,9 y 1,4 por ciento, respectivamente.

La producción manufacturera, registró una contracción de 62,4 por ciento en el período comparativo, ante la menor producción de cátodos de cobre ,cobre blíster y plata refinada.

## Producción manufacturera 1/

(Variación % real respecto al mismo periodo del año anterior)

Ramam de activida	Estructura porcentual 2017	Enero	
		Var.%	Contribución 3/
<b>MANUFACTURA PRIMARIA</b>			
Conservas y congelado pescado	0,5	-51,7	-0,2
Harina y aceite de pescado	0,2	3/	1,1
Cobre blister	50,8	-87,5	-46,4
Cátodos de cobre	46,6	-36,4	-16,3
Oro refinado	0,2	-5,5	0,0
Plata refinada	1,6	-37,5	-0,6
<b>SECTOR MANUFACTURA</b>	<b>100,0</b>	<b>-62,4</b>	<b>-62,4</b>

1/ Cifras preliminares.

2/ A precios de 1994.

3/ En base a la estructura de similar periodo de 2017.

4/ Variación mayor a 1000 por ciento.

Fuente: Ministerios de la Producción y Energía y Minas

Elaboración: BCRP, Sucursal Arequipa. Departamento de Estudios Económicos.

## Variación de la manufactura primaria

(Var.% real respecto a similar mes del año anterior)

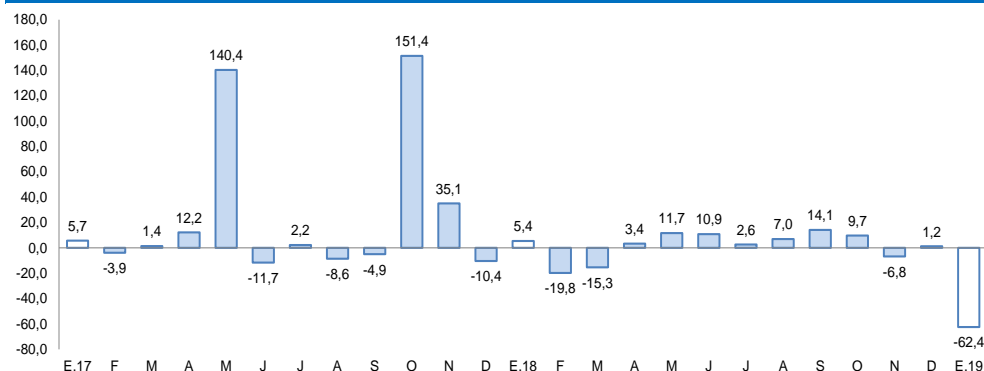

Fuente: Empresas Industriales.

Elaboración: BCRP, Sucursal Arequipa, Departamento de Estudios Económicos

- La **manufactura primaria** registró una contracción de 62,4 por ciento, debido principalmente al decrecimiento de la producción de cobre blíster (-87,5 por ciento), cátodos de cobre (-36,4 por ciento), plata refinada (-37,5), conservas y congelado de pescado (-51,7 por ciento), asociada a especies como bonito, perico, pota, entre otros. De otro lado se registró, incremento del volumen de extracción de harina y aceite de pescado (variación interanual mayor al 1000,0 por ciento).

Las exportaciones regionales, en el mes de enero, reportaron una expansión de 19,4 por ciento, a razón de mayores despachos de productos tradicionales, específicamente los mineros (20,4 por ciento), como el cobre y oro.

**Moquegua: Exportaciones por grupo de productos 1/  
(Valor FOB en millones de US\$)**

TIPO	Enero		Var.%
	2018	2019	
<b>PRODUCTOS TRADICIONALES</b>	<b>138,6</b>	<b>167,5</b>	<b>20,9</b>
Pesqueros	0,0	0,6	-
Agrícolas	0,0	0,0	-
Mineros	138,6	166,9	20,4
Petróleo y derivados	0,0	0,0	-
<b>PRODUCTOS NO TRADICIONALES</b>	<b>3,4</b>	<b>2,0</b>	<b>-41,2</b>
Agropecuarios	0,2	0,3	103,3
Pesqueros	0,6	1,3	122,0
Textiles	0,0	0,0	-
Maderas, papeles y sus derivados	0,0	0,0	-
Químicos	2,7	0,0	-100,0
Minerales no metálicos	0,0	0,0	-
Sidero-metalúrgicos	0,0	0,4	-
Metal-mecánicos	0,0	0,0	-
Otros	0,0	0,0	-
<b>TOTAL EXPORTACIONES</b>	<b>142,0</b>	<b>169,5</b>	<b>19,4</b>

1/ Cifras preliminares.

2/ variación mayor a 1000 por ciento

Fuente: SUNAT.

Elaboración: BCRP - Sucursal Arequipa. Departamento de Estudios Económicos.

- En el inicio del año, las **exportaciones** totalizaron en US\$ 169,5 millones, lo que valió un avance de 19,4 por ciento, respecto al mismo mes del año anterior. Este resultado positivo se debió a mayores envíos de productos tradicionales (20,9 por ciento), asociados básicamente a productos mineros (20,4 por ciento) como cobre y oro. En contraste, el resultado del sector, fue limitado por menores envíos de productos no tradicionales (-41,2 por ciento), asociado directamente al dinamismo negativo en el despacho de productos químicos (-100,0 por ciento) como los productos químicos orgánicos e inorgánicos; en tanto que, en el mismo subsector, se registraron movimientos positivos para los productos agropecuarios y pesqueros con 103,3 y 122,0 por ciento, respectivamente; que atenuaron la mayor caída del subsector.
- Para el mismo periodo, la oferta exportable, se concentró en tres países, que representaron el 90,1 por ciento del total de exportaciones; siendo el mayor comprador, República Popular China (61,3 por ciento), seguido por Italia (15,2 por ciento) y Brasil (13,6 por ciento). A nivel de productos, a República Popular China se enviaron cátodos de cobre refinado (62,0 por ciento) y, minerales de cobre y sus concentrados (37,5 por ciento); a Italia se embarcaron básicamente cátodos de cobre refinado (99,7 por ciento), y a Brasil, también se destinaron cátodos de cobre refinado (100,0 por ciento).

Los créditos, al cierre de diciembre, alcanzaron un saldo de S/ 1 477 millones, registrando una expansión de 24,9 por ciento respecto al mismo mes del año anterior.

## Crédito Directo

(Saldos a fin de periodo en millones de soles)

	Estructura % Dic-18	Diciembre		Var.% Nominal Dic18 / Dic17
		2017	2018	
<b>Banco de la Nación 1/</b>	<b>3,2</b>	<b>45</b>	<b>47</b>	<b>4,1</b>
<b>Agrobanco 2/</b>	<b>0,0</b>	<b>0</b>	<b>0</b>	<b>-</b>
<b>Banca múltiple</b>	<b>69,3</b>	<b>783</b>	<b>1023</b>	<b>30,7</b>
<b>Instituciones no bancarias</b>	<b>27,5</b>	<b>355</b>	<b>407</b>	<b>14,7</b>
Financieras	5,5	71	81	13,7
Cajas Municipales	22,1	284	326	14,9
Cajas Rurales	0,0	0	0	-
Edpymes	0,0	0	0	-
Arrendamiento Financiero	0,0	0	0	-
<b>TOTAL</b>	<b>100,0</b>	<b>1183</b>	<b>1477</b>	<b>24,9</b>
<b>Empresas</b>	<b>68,5</b>	<b>789</b>	<b>1013</b>	<b>28,3</b>
<b>Personas</b>	<b>31,5</b>	<b>394</b>	<b>465</b>	<b>18,1</b>
Consumo	23,4	307	345	12,4
Hipotecario	8,1	86	119	38,3
MN	73,9	808	1092	35,1
ME	26,1	375	385	2,9
ME (Millo.US\$)		116	114	-1,2

1/ Ajuste en Créditos a Empresas

2/ Debido al redondeo de los datos parciales, los totales pueden diferir de la suma de las partes

Fuente: SBS y AFP

Elaboración: BCRP, Sucursal Arequipa. Departamento de Estudios Económicos.

## Variación del crédito directo

(Var.% con respecto a similar mes del año anterior)

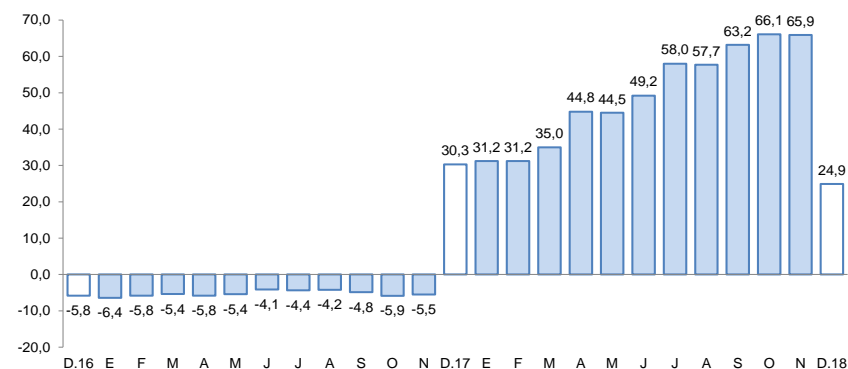

Fuente: Superintendencia de Banca, Seguros y AFP.

- Según tipo de crédito, el otorgado a empresas representó el 68,5 por ciento del total, cuyos saldos se expandieron en 28,3 por ciento; en tanto que, los créditos dirigidos a personas representaron el 31,5 por ciento, aumentando sus saldos en 18,1 por ciento y, al interior de ellos, los préstamos de consumo e hipotecarios crecieron en 23,4 y 8,1 por ciento, respectivamente. Las colocaciones del Banco de la Nación crecieron 4,1 por ciento; la Banca Múltiple registró un alza de 30,7 por ciento y las Instituciones No Bancarias crecieron 14,7 por ciento.



Los depósitos en Moquegua, al cierre de diciembre, sumaron S/ 1 065 millones, registrando un alza de 10,1 por ciento, debido principalmente a la mayor captación de depósitos de ahorro (21,3 por ciento) y a plazo (7,5 por ciento).

## Depósitos

(Saldos a fin de periodo en millones de soles)

	Estructura %	Diciembre		Var.% Nominal
	Dic-18	2017	2018	Dic18 / Dic17
<b>Banco de la Nación</b>	<b>17,7</b>	<b>186</b>	<b>188</b>	<b>1,0</b>
<b>Banca múltiple</b>	<b>61,7</b>	<b>585</b>	<b>656</b>	<b>12,1</b>
<b>Instituciones no bancarias</b>	<b>20,7</b>	<b>195</b>	<b>220</b>	<b>12,7</b>
Fiancieras	1,7	14	19	28,4
Cajas Municipales	18,9	181	202	11,4
Cajas Rurales	0,0	0	0	-
<b>TOTAL</b>	<b>100,0</b>	<b>967</b>	<b>1065</b>	<b>10,1</b>
Vista	18,9	221	201	-9,0
Ahorro	50,9	447	542	21,3
A plazo	30,2	299	321	7,5
MN	81,4	756	867	14,6
ME	18,6	211	198	-6,2
ME (Mill. US\$)		65	59	-9,9

Fuente: Superintendencia de Banca, Seguros y AFP.

Elaboración: BCRP, Sucursal Arequipa. Departamento de Estudios Económicos.

## Variación de los depósitos

(Var. % con respecto a similar mes del año anterior)

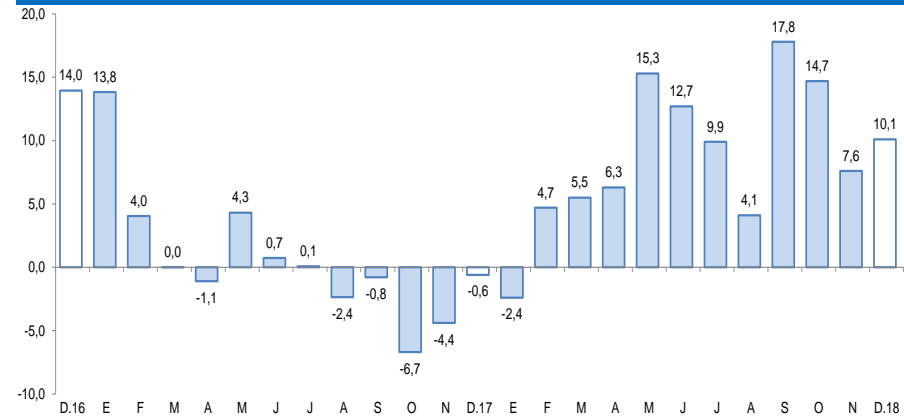

Fuente: Superintendencia de Banca, Seguros y AFP.

- Según **tipo de institución** receptora de los **depósitos**, el Banco de la Nación capturaron el 17,7 por ciento del total del sistema, y sus saldos crecieron en 1,0 por ciento; los depósitos de la Banca Múltiple representaron el 61,7 por ciento del total y mostraron un alza de 12,1 por ciento; mientras que, los depósitos de las Instituciones No Bancarias capturaron el 20,7 por ciento del total de operaciones y reportaron un crecimiento de 12,7 por ciento.
- Por **modalidad de captación**, los depósitos de ahorro, que participaron del 50,9 por ciento del total, creciendo en 21,3 por ciento en relación al período interanual; seguido de los depósitos a plazo, con el 30,2 por ciento de participación, cuyos saldos se expandieron en 7,5 por ciento; mientras que, los depósitos a la vista, que participaron del 18,9 por ciento del total, registrando una contracción de 9,0 por ciento.

La inversión pública sumó S/ 2 millones, 79,0 por ciento inferior a enero 2018, debido a menores gastos en los tres niveles de gobierno.

## Inversión Pública 1/ 2/ (En millones de soles)

	Enero		
	2018	2019	Var.% real
Gobierno nacional	2	1	-78,5
Gobierno regional	3	1	-79,3
Gobiernos locales	2	0	-79,3
<b>Total</b>	<b>7</b>	<b>2</b>	<b>-79,0</b>

1/ Información actualizada al 31 de enero de 2019.

2/ Comprende la adquisición de activos no financieros.

Fuente: MEF.

Elaboración: BCRP, Sucursal Arequipa. Departamento de Estudios Económicos.

## Variación de la Inversión Pública

(Var.% real con respecto a similar mes del año anterior)

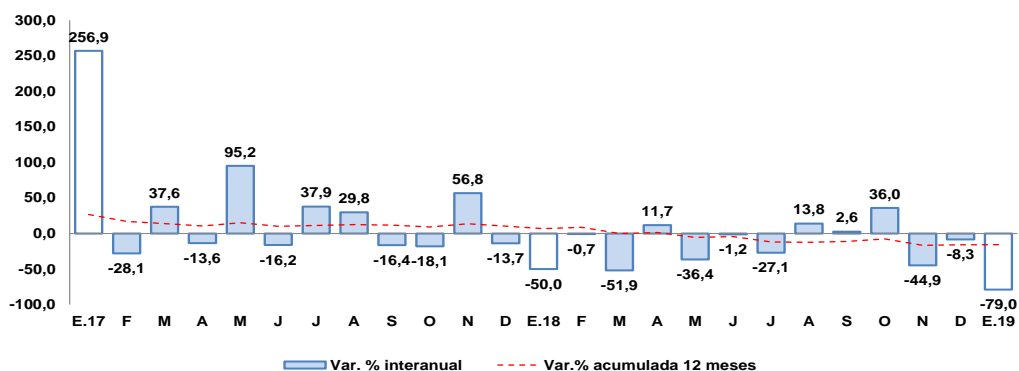

Fuente: Ministerio de Economía y Finanzas.

Elaboración: BCRP, Sucursal Arequipa. Departamento de Estudios Económicos.

Los principales proyectos ejecutados en la región fueron:

Por el **Gobierno nacional**:

- Creación de la infraestructura e implementación de la escuela profesional de Gestión Pública y Desarrollo Social de la Universidad Nacional de Moquegua, sede Mariscal Nieto, provincia Mariscal Nieto; con S/ 172,3 mil.
- Creación de la infraestructura e implementación básica en la carrera profesional de Ingeniería Ambiental de la Universidad Nacional de Moquegua - sede Ilo, distrito de Pacocha, provincia de Ilo; con un monto de S/ 115,5 mil.

En el caso del **Gobierno regional** destacaron:

- Operación y mantenimiento – Pasto Grande; con un monto de S/ 519,8 mil.
- Ampliación y mejoramiento del servicio educativo en la I.E. N° 43181 Señor de los Milagros del centro poblado de Chen Chen, distrito de Moquegua, provincia Mariscal Nieto; con una inversión de S/ 15,7 mil.
- Ampliación y mejoramiento del hospital de Moquegua, con un monto de inversión de S/ 11,9 mil.

Y por los **Gobiernos locales** fueron:

- Puesta en valor del sitio arqueológico Cerro Baul, provincia Mariscal Nieto; con S/ 37,8 mil.
- Mejoramiento y ampliación del servicio de limpieza pública y disposición final de residuos sólidos, distrito de Torata, provincia Mariscal Nieto; con S/ 32,1 mil.
- Mejoramiento y ampliación de la plaza principal de la localidad de Sijuaya, distrito de San Cristóbal, provincia Mariscal Nieto; por S/ 25,0 mil.