



BANCO CENTRAL DE RESERVA DEL PERÚ

Arequipa: Síntesis de Actividad Económica - Setiembre 2019-

**Departamento de Estudios Económicos
Sucursal Arequipa**

Noviembre de 2019

Actividad Primaria

- El **sector agropecuario** reportó una contracción de 6,6 por ciento, ante el menor dinamismo de los subsectores agrícola (-10,2 por ciento) y pecuario (-1,0 por ciento). En el periodo acumulado, el sector mostró una ligera caída de 0,1 por ciento.
- La **actividad pesquera** creció 233,7 por ciento, ante la mayor captura de recursos marinos para el consumo humano directo (237,9 por ciento). Entre enero y setiembre, el sector se expandió 88,6 por ciento, debido a la mayor extracción de anchoveta para el consumo humano indirecto (139,4 por ciento) y una mayor pesca de recursos hidrobiológicos para el consumo humano directo (77,4 por ciento).
- La **actividad minera** disminuyó 22,4 por ciento, debido a los menores volúmenes de producción de cobre (-20,1 por ciento), oro (-13,3 por ciento), plata (-44,6 por ciento) y molibdeno (-39,8 por ciento). Entre enero y setiembre, el sector se contrajo 6,7 por ciento, explicado por la menor extracción de cobre (-5,4 por ciento), oro (-19,9 por ciento), plata (-53,2 por ciento) y zinc (-0,4 por ciento).

Otros Indicadores de Actividad Económica

- El **sector fabril** se contrajo 3,0 por ciento en el periodo interanual, debido a la menor producción del subsector fabril no primario (-4,0 por ciento). Entre enero y setiembre, el sector fabril disminuyó 3,7 por ciento, ante el menor dinamismo registrado en la manufactura no primaria (-6,0 por ciento).
- Los **despachos de cemento** crecieron 6,1 por ciento en el periodo interanual; en tanto que, en el periodo acumulado, los despachos mostraron una ligera expansión de 0,9 por ciento.
- Las **exportaciones** disminuyeron 14,5 por ciento en el periodo interanual, debido a los menores embarques de productos tradicionales (-15,8 por ciento), relacionados a productos mineros. Entre enero y setiembre, las exportaciones se contrajeron 14,7 por ciento, ante la menor demanda de productos tradicionales (-14,6 por ciento) y no tradicionales (-15,5 por ciento).
- Los saldos de **créditos y depósitos** mostraron una expansión de 8,8 por ciento y 8,4 por ciento, respectivamente. La tasa de morosidad, en agosto, fue de 4,6 por ciento.
- La **inversión pública**, sumó S/ 135,0 millones, contrayéndose 12,8 por ciento en el periodo interanual en términos reales, explicado por la menor ejecución de los Gobiernos locales (-20,3 por ciento) y Gobierno regional (-11,7 por ciento). Entre enero y setiembre, la inversión pública creció 2,4 por ciento.

Arequipa: Otros indicadores de actividad económica (Variación % respecto a similar mes del año anterior)

	Abr.19	May.19	Jun.19	Jul.19	Ago.19	Sep.19
Producción industrial 1/	↓ -4,8	↓ -10,7	↓ -10,4	↓ -10,8	↓ -10,1	↓ -3,0
Despachos de cemento	↓ -3,5	↑ 2,7	↑ 1,3	↑ 3,4	↑ 4,9	↑ 6,1
Arribos a establecimientos de hospedaje	↓ -20,8	↓ -20,6	↓ -22,0	↑ 11,8	-	-
Exportaciones	↑ 3,3	↓ -29,4	↓ -21,7	↓ -24,9	↓ -37,5	↓ -14,5
Crédito total 2/	↑ 7,5	↑ 7,2	↑ 6,6	↑ 7,8	↑ 9,1	↑ 8,8
Depósitos 2/	↑ 14,2	↑ 12,5	↑ 12,8	↑ 11,3	↑ 11,1	↑ 8,4
Inversión Pública 1/	↑ 14,8	↑ 6,3	↑ 9,4	↑ 46,6	↓ -26,4	↓ -12,8

1/ En términos reales

2/ En términos nominales

Fuentes: BCRP - Sucursal Arequipa, SBS, SUNAT y MEF.

El sector agropecuario reportó una contracción de 6,6 por ciento, ante el menor dinamismo de los subsectores agrícola (-10,2 por ciento) y pecuario (-1,0 por ciento). En el periodo acumulado, el sector mostró una ligera caída de 0,1 por ciento.

Producción de principales productos agropecuarios 1/ (Miles de toneladas)

Subsectores	Estructura Porcentual 2017 2/	Setiembre			Enero - Setiembre				
		2018	2019	Var.%	Contribución al crecimiento 3/		2018	2019	Var.%
SECTOR AGRÍCOLA	59,9			-10,2	-6,2			-1,2	-0,7
Orientada al mercado externo y agroindustria 2/	8,9			-13,8	-1,9			-5,5	-1,3
Alcachofa	3,3	5,6	3,7	-34,5	-1,3	51,5	39,0	-24,3	-0,9
Ají Paprika	1,3	0,7	0,4	-42,5	-0,8	7,3	7,5	3,5	0,1
Olivo	0,3	0,0	0,0	-	-	33,2	36,2	9,2	0,3
Orégano	1,0	0,3	0,2	-28,3	-0,2	2,8	2,1	-25,9	-0,2
Palta	0,8	0,2	0,9	457,3	0,4	19,6	18,0	-8,1	-0,1
Quinua	0,2	0,4	1,9	331,1	0,8	1,3	6,1	375,9	0,3
Vid	1,7	2,7	2,5	-7,9	-0,1	21,9	17,7	-18,9	-0,3
Orientada al mercado interno 2/	51,0			-9,6	-8,3			0,1	0,1
Ajo	3,1	5,6	5,4	-2,7	-0,1	18,0	14,4	-20,0	-0,2
Alfalfa	12,2	202,1	194,0	-4,0	-0,4	1884,4	1904,1	1,0	0,1
Arroz	9,4	0,0	0,0	-	-	276,6	279,3	1,0	0,1
Arveja grano verde	0,4	1,2	1,0	-12,6	-0,1	9,5	10,7	11,9	0,0
Cebolla	10,0	63,7	39,2	-38,5	-6,0	307,3	284,6	-7,4	-0,6
Frijol grano seco	0,4	3,8	2,0	-47,1	-1,6	6,6	4,9	-25,6	-0,2
Maíz chala	3,4	61,1	71,0	16,2	0,4	622,5	635,9	2,2	0,1
Maíz choclo	0,8	14,1	13,8	-2,7	-0,1	21,7	22,3	3,0	0,0
Maíz amiláceo	0,3	0,0	0,0	-54,8	0,0	7,0	7,2	2,7	0,0
Papa	6,2	51,6	55,6	7,8	0,8	176,2	196,1	11,3	0,5
Tomate	1,2	3,3	3,8	15,4	0,2	30,1	27,8	-7,8	-0,1
Trigo	0,3	0,2	0,3	78,8	0,1	0,3	0,5	67,1	0,0
Zanahoria	0,9	5,0	5,6	11,8	0,1	54,4	65,9	21,2	0,2
Zapallo	0,6	0,2	8,6	5/	1,6	33,6	39,5	17,5	0,1
SECTOR PECUARIO	40,1			-1,0	-0,4			1,4	0,6
Carne de ave 4/	23,5	13,5	13,4	-0,8	-0,2	122,9	125,7	2,2	0,5
Carne de ovino 4/	0,3	0,1	0,2	7,1	0,0	1,6	1,6	3,4	0,0
Carne de porcino 4/	1,6	1,0	1,0	0,2	0,0	8,6	8,5	-2,2	0,0
Carne de vacuno 4/	1,0	0,5	0,5	-0,9	0,0	4,2	4,2	0,1	0,0
Fibra Alpaca	0,2	0,0	0,0	-	-	0,1	0,2	4,4	0,0
Huevos	1,4	1,5	1,5	1,1	0,0	11,9	13,3	11,1	0,2
Leche	11,9	30,2	29,5	-2,3	-0,3	270,9	267,8	-1,1	-0,1
SECTOR AGROPECUARIO	100,0			-6,6	-6,6			-0,1	-0,1

1/ Cifras preliminares.

2/ A precios de 2007.

3/ En base a la estructura de similar periodo de 2018.

4/ Peso Neto.

5/ Variación mayor a 1000 por ciento.

Fuente: Ministerio de Agricultura y Riego y Gerencia Regional de Agricultura y Riego - Arequipa.

Elaboración: BCRP, Sucursal Arequipa, Departamento de Estudios Económicos.

El **subsector agrícola** reportó una caída de 10,2 por ciento, asociado a la menor producción de cultivos orientados tanto al mercado interno (-9,6 por ciento), como al mercado externo y agroindustria (-13,8 por ciento). En el caso del primero, se explicó por la menor producción de cebolla (-38,5 por ciento), frijol grano seco (-47,1 por ciento) y alfalfa (-4,0 por ciento); mientras que en el segundo caso, se debió por menores cosechas de alcachofa (-34,5 por ciento), ají pprika (-42,5 por ciento), organo (-28,3 por ciento) y vid (-7,9 por ciento), entre los ms resaltantes. En lo que va del ao, la actividad agrcola decreci 1,2 por ciento.

El **subsector pecuario** report una contraccin de 1,0 por ciento en el periodo interanual, debido a la menor produccin de leche (-2,3 por ciento), menores volmenes de carne de ave (-0,8 por ciento) y carne de vacuno (-0,9 por ciento). Entre enero y setiembre, la actividad pecuaria present un dinamismo distinto, al crecer 1,4 por ciento.

La actividad pesquera creció 233,7 por ciento, ante la mayor captura de recursos marinos para el consumo humano directo (237,9 por ciento). Entre enero y setiembre, el sector se expandió 88,6 por ciento.

Producción pesquera 1/ 2/

(En TM)

	Setiembre			Enero - Setiembre		
	2018	2019	Var.%	2018	2019	Var.%
Consumo Humano Directo	1 103	3 726	237,9	11 596	20 576	77,4
Fresco	948	3 385	257,0	10 029	16 638	65,9
Congelado	155	341	120,6	1 567	3 938	151,3
Consumo Humano Indirecto	0	0	-	34 404	82 359	139,4
SECTOR PESCA 2/			233,7			88,6

1/ Cifras preliminares.

2/ A precios de 2007.

Fuente: Gerencia de la Producción - Arequipa.

Elaboración: BCRP - Sucursal Arequipa. Departamento de Estudios Económicos.

- El incremento de la **actividad pesquera** se debió a la mayor extracción de recursos hidrobiológicos para el consumo humano directo (237,9 por ciento) tanto en la línea de fresco como de congelado.
- Entre enero y setiembre, el **sector pesquero** creció 88,6 por ciento, ante la mayor extracción de recursos marinos tanto para el consumo humano directo como indirecto, que se expandieron en 77,4 por ciento y 139,4 por ciento, respectivamente.
- En setiembre, el **precio promedio internacional de la harina de pescado** alcanzó a US\$ 1 430 por tonelada, lo que significó una disminución de 3,1 por ciento en el periodo interanual; asimismo, se contrajo en 3,3 por ciento en el periodo mensual.

Cotización de la harina de pescado

(US\$/tonelada - Hamburgo)

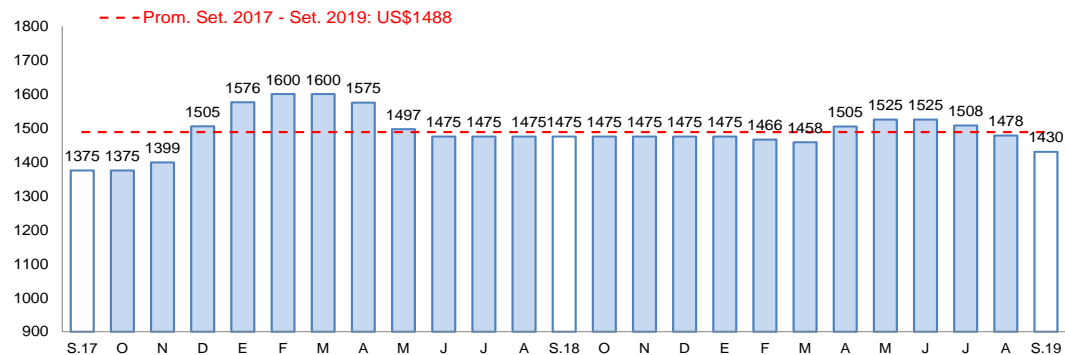

Fuente: Bloomberg.

Elaboración: BCRP, Sucursal Arequipa, Departamento de Estudios Económicos

La actividad minera se contrajo 22,4 por ciento, ante la menor producción de cobre (-20,1 por ciento), molibdeno (-39,8 por ciento) y oro (-13,3 por ciento), principalmente. Entre enero y setiembre, la actividad minera se redujo en 6,7 por ciento.

Producción Minera 1/

(Var. % real respecto al mismo periodo del año anterior)

Mineral	Estructura Porcentual 2017 2/	Setiembre				Enero - Setiembre			
		2018	2019	Var.%	Contribución al crecimiento 3/	2018	2019	Var.%	Contribución al crecimiento 3/
Cobre (TMF)	66,3	44 910	35 870	-20,1	-13,3	370 365	350 248	-5,4	-3,5
Oro (KGF)	11,4	1 831	1 588	-13,3	-1,4	16 995	13 616	-19,9	-2,3
Plata (KGF)	2,4	22 719	12 584	-44,6	-1,1	226 931	106 295	-53,2	-1,5
Plomo (TMF)	0,9	1 771	3 172	79,1	0,7	16 475	19 011	15,4	0,1
Zinc (TMF)	1,6	2 565	2 790	8,8	0,1	27 619	27 505	-0,4	0,0
Molibdeno (TMF)	17,5	1 183	713	-39,8	-7,4	9 205	9 511	3,3	0,6
SECTOR MINERÍA 2/	100,0			-22,4	-22,4			-6,7	-6,7

1/ Cifras preliminares.

2/ A precios de 2007.

3/ En base a la estructura de similar periodo de 2018.

Fuente: Ministerio de Energía y Minas.

Elaboración: BCRP, Sucursal Arequipa, Departamento de Estudios Económicos

Variación de la producción minera 1/

(Var.% real respecto a similar mes del año anterior)

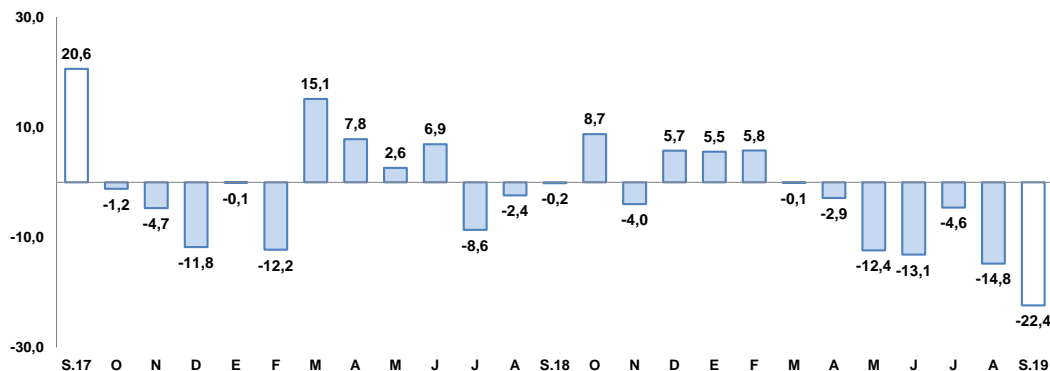

1/ A precios de 2007

Fuente: Ministerio de Energía y Minas.

Elaboración: BCRP, Sucursal Arequipa, Departamento de Estudios Económicos

- La contracción de la **actividad minera** obedeció principalmente a la menor extracción de cobre (-20,1 por ciento) y molibdeno (-39,8 por ciento), reportado por la Sociedad Minera Cerro Verde S.A.A.
- En el periodo acumulado a setiembre, el sector minero se redujo 6,7 por ciento, debido a los menores volúmenes de producción de cobre (-5,4 por ciento), oro (-19,9 por ciento), plata (-53,2 por ciento) y zinc (-0,4 por ciento).
- La **cotización internacional de los principales metales**, en setiembre, reportaron resultados positivos, incrementándose el precio promedio del oro (US\$/oz.tr. 1 511), cobre (US\$/TM 5 759) y plata (US\$/oz.tr. 18) en 0,8 por ciento, 0,9 por ciento y 5,4 por ciento respectivamente, impulsados por las expectativas de una reducción de la tasa de interés por parte de la FED; Además, se registró una alza del precio de plomo (CUS\$/lb. 94) en 1,3 por ciento. Por otro lado, disminuyó la cotización promedio del zinc (CUS\$/lb. 106) en 2,7 por ciento.

El sector manufacturero se contrajo 3,0 por ciento, debido a la menor producción no fabril primaria (4,0 por ciento). Entre enero y setiembre, el sector manufacturero acumuló una caída de 3,7 por ciento.

Producción manufacturera 1/

(Variación % real respecto al mismo periodo del año anterior)

Ramras de activida	Estructura Porcentual 2017 2/	Setiembre		Enero - Setiembre	
		Var.%	Contribución al crecimiento 3/	Var.%	Contribución al crecimiento 3/
MANUFACTURA PRIMARIA	14,8	2,8	0,4	8,8	1,4
Conservas y congelado pescado	0,6	101,8	0,4	108,1	0,4
Harina y aceite de pescado	0,9	-	-	85,7	0,6
Productos de cobre	13,4	-0,4	0,0	2,6	0,4
MANUFACTURA NO PRIMARIA	85,2	-4,0	-3,4	-6,0	-5,1
Productos lácteos	8,1	-39,2	-3,7	-13,5	-1,1
Molinería	9,0	2,7	0,2	0,3	0,0
Cerveza y malta	18,0	3,0	0,5	-6,4	-1,2
Bebidas no alcohólicas	8,6	-7,7	-0,6	3,3	0,3
Hilatura de fibras textiles	8,9	-30,8	-2,1	-27,2	-2,6
Prendas de vestir 4/	1,2	12,4	0,2	6,3	0,1
Pintura, barnices y lacas	0,5	-6,6	0,0	-14,6	-0,1
Fabricación productos plásticos	1,1	29,6	0,3	18,6	0,2
Cemento	29,5	4,4	1,4	-2,4	-0,7
Lápices y conexos	0,2	282,1	0,5	84,3	0,1
SECTOR MANUFACTURERA	100,0	-3,0	-3,0	-3,7	-3,7

1/ Cifras preliminares

2/ A precios de 1994

3/ En base a la estructura de similar periodo de 2018.

4/ Información proyectada de setiembre de 2019.

Fuente: Empresas Industriales.

Elaboración: BCRP, Sucursal Arequipa. Departamento de Estudios Económicos.

Evolución de la manufactura

(Variación % real respecto al mismo mes del año anterior)

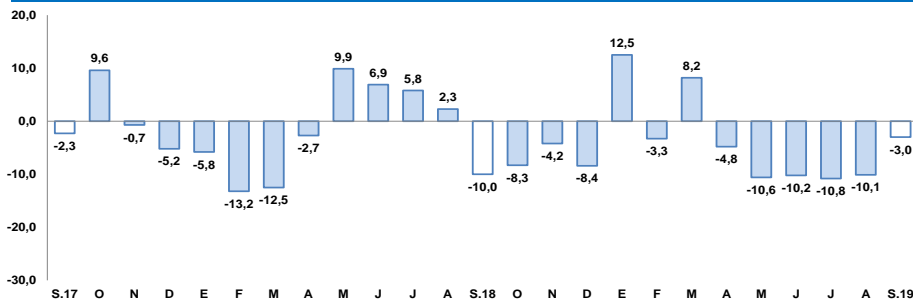

Fuente: BCRP, Sucursal Arequipa en base a información de las Empresas Industriales.

- El menor dinamismo de la **actividad manufacturera**, se sustentó en la menor producción del sector fabril no primario (-4,0 por ciento); empero, se registró una mayor producción del sector fabril primario (2,8 por ciento).
- El resultado positivo de la **manufactura primaria** se origino por la mayor producción de conservas y congelado de pescado (101,8 por ciento); atenuado parcialmente por la menor producción de cobre (-0,4 por ciento), y por la ausencia de fabricación de harina y aceite de pescado. Entre enero y setiembre, el subsector creció 8,8 por ciento.
- El menor volumen de producción de la **manufactura no primaria** se explicó por la menor fabricación de hilaturas ,prendas de vestir (-3,0,8 por ciento), productos lácteos (-39,2 por ciento) y bebidas no alcohólicas (-7,7 por ciento), entre otros. Entre enero y agosto, el subsector se contrajo 6,0 por ciento.

Los despachos de cemento orientados al mercado local crecieron 6,1 por ciento, en el periodo interanual. Entre enero y setiembre, los despachos de cemento registraron una ligera expansión de 0,9 por ciento.

Despachos de cemento

(Var. % con respecto a similar mes del año anterior)

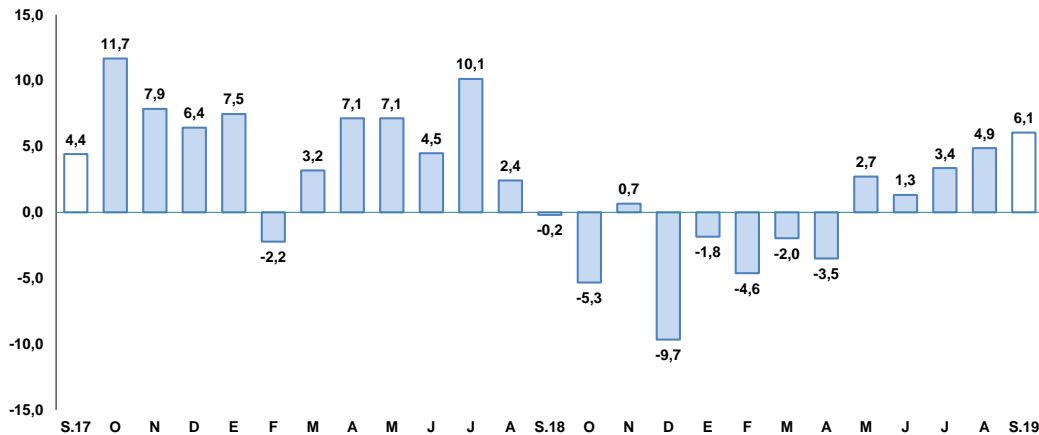

Fuente: Empresas Industriales.

Elaboración: BCRP, Sucursal Arequipa, Departamento de Estudios Económicos.

- Los **despachos de cemento**, destinados al mercado local mostraron una producción de 222 638 toneladas métricas, registrando una expansión de 6,1 por ciento respecto al mismo mes del año anterior.
- Respecto al periodo acumulado: entre los meses de enero a setiembre, los despachos de cemento totalizaron 1 720 277 toneladas métricas, mostrando una expansión de 0,9 por ciento, frente al período comparativo interanual.

Las exportaciones disminuyeron 14,5 por ciento en el periodo interanual, explicado por los menores embarques de productos tradicionales (-15,8 por ciento). Entre enero y setiembre, las exportaciones se contrajeron en 14,7 por ciento.

**Arequipa: Exportaciones por grupo de productos 1/
(Valor FOB en millones de US\$)**

TIPO	Setiembre			Enero - Setiembre		
	2018	2019	Var.%	2018	2019	Var.%
PRODUCTOS TRADICIONALES	402,9	339,3	-15,8	3 581,3	3 059,5	-14,6
Pesqueros	8,6	0,3	-96,8	30,3	18,8	-37,9
Agrícolas	0,6	0,2	-72,3	5,2	4,4	-15,9
Mineros	393,7	338,9	-13,9	3 545,8	3 036,3	-14,4
Petróleo y derivados	0,0	0,0	-	0,0	0,0	33,7
PRODUCTOS NO TRADICIONALES	35,7	35,7	0,1	373,3	315,6	-15,5
Agropecuarios	11,2	9,1	-19,0	104,8	86,3	-17,7
Pesqueros	0,7	1,4	103,0	9,1	8,9	-2,0
Textiles	15,3	14,6	-4,3	176,9	139,5	-21,2
Maderas y papeles y sus derivados	0,0	0,1	659,9	0,4	0,2	-46,9
Químicos	4,9	6,2	27,7	44,1	42,0	-4,7
Minerales no metálicos	2,5	1,5	-39,7	20,3	12,9	-36,1
Sidero-metalúrgicos	0,5	2,4	351,6	9,9	17,0	71,1
Metal-mecánicos	0,4	0,2	-42,2	6,0	7,4	22,9
Otros	0,2	0,2	8,1	1,8	1,4	-23,3
TOTAL EXPORTACIONES	438,6	375,1	-14,5	3 954,6	3 375,0	-14,7

1/ Cifras preliminares.

Fuente: SUNAT.

Elaboración: BCRP, Sucursal Arequipa, Departamento de Estudios Económicos.

- Las **exportaciones regionales** totalizaron US\$ 375,1 millones, lo que significó una contracción de 14,5 por ciento en el periodo interanual, explicado por la menor demanda de productos tradicionales (-15,8 por ciento), vinculados a productos mineros (-13,9 por ciento) como cobre, oro, plomo, zinc y molibdeno y, en menor medida, por productos pesqueros (-96,8 por ciento) y agrícolas (-72,3 por ciento). En contraste, se incrementaron ligeramente los envíos de productos no tradicionales (0,1 por ciento).
- En el periodo acumulado a setiembre, las **exportaciones** disminuyeron 14,7 por ciento, ante los menores envíos tanto de productos tradicionales (-14,6 por ciento) como no tradicionales (-15,5 por ciento). En el mismo periodo, los principales países de destino de las exportaciones regionales, se concentraron en cuatro países, que en conjunto demandaron el 74,8 por ciento del total exportado. En primer lugar se ubicó la República Popular China (46,5 por ciento), seguido de Japón (10,9 por ciento), Estados Unidos de América (8,8 por ciento) e India (8,6 por ciento).

Al finalizar el mes de setiembre, los créditos sumaron un saldo de S/ 11 841 millones, lo que significó un crecimiento de 8,8 por ciento en el periodo interanual.

Crédito Directo

(Saldos a fin de periodo en millones de nuevos soles)

	Estructura %		Setiembre		Var.% Nominal Set-19 / Set-18
	Set-19	2018	2019		
Banco de la Nación 1/	2,3	274	267	-2,4	
Agrobanco 2/	0,1	21	17	-19,3	
Banca múltiple	63,5	6 892	7 516	9,1	
Instituciones no bancarias	34,1	3 698	4 041	9,3	
Financieras	10,7	1 164	1 263	8,6	
Cajas Municipales	22,4	2 442	2 647	8,4	
Cajas Rurales	0,9	77	110	42,7	
Edpymes	0,2	15	21	40,4	
Arrendamiento Financiero	0,0	0	0	-	
TOTAL	100,0	10 884	11 841	8,8	
Empresas	57,6	6 479	6 826	5,3	
Personas	42,4	4 404	5 016	13,9	
Consumo	26,4	2 713	3 131	15,4	
Hipotecario	15,9	1 692	1 884	11,4	
MN	88,8	9 480	10 511	10,9	
ME	11,2	1 404	1 330	-5,3	
ME (Millo.US\$)		425	393	-7,6	

1/ Considera sólo los créditos de consumo e hipotecario.

2/ No considera los créditos a las demás empresas del sistema financiero.

Fuente: SBS y AFP.

Elaboración: BCRP, Sucursal Arequipa. Departamento de Estudios Económicos.

Variación del crédito directo

(Var.% con respecto a similar mes del año anterior)

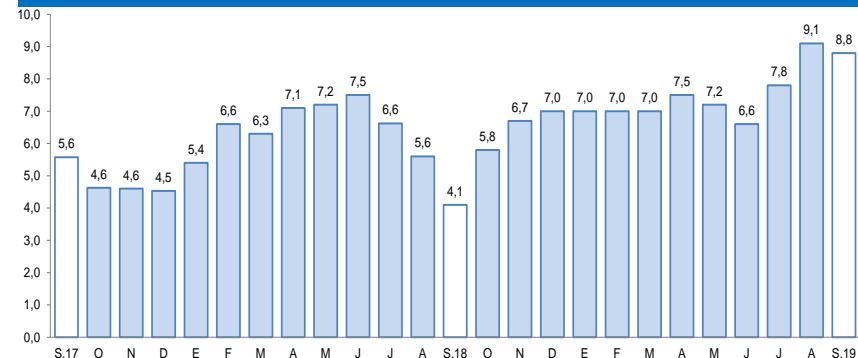

Fuente: Superintendencia de Banca, Seguros y AFP.

- Por **tipo de crédito**, las operaciones enfocadas al sector empresarial concentraron el 57,6 por ciento del total de las colocaciones y registraron una expansión de 5,3 por ciento respecto a su periodo comparativo; mientras que, los créditos destinados a las personas canalizaron el 42,4 por ciento restante y se expandieron 13,9 por ciento. Al interior de éstos últimos, los préstamos de consumo y los hipotecarios participaron del 26,4 y 15,9 por ciento del total de créditos y registraron incrementos de 15,4 y 11,4 por ciento, respectivamente.
- Por **tipo de moneda**, los créditos en moneda local, representaron del 88,8 por ciento del total de las colocaciones, expandiéndose en 10,9 por ciento, respecto a su comparativo interanual; empero, los créditos en moneda extranjera registró el 11,2 por ciento restante de la estructura crediticia, contrayéndose en 5,3 por ciento.

Los depósitos mostraron un saldo de S/ 10 485 millones, registrando un crecimiento de 8,4 por ciento con respecto a su comparativo interanual.

Depósitos

(Saldos a fin de periodo en millones de nuevos soles)

	Estructura % Set-19	Setiembre		Var.% Nominal Set-19 / Set-18
		2018	2019	
Banco de la Nación	6,7	668	699	4,6
Banca múltiple	55,6	5 587	5 832	4,4
Instituciones no bancarias	37,7	3 415	3 954	15,8
Fianancieras	5,0	417	521	24,9
Cajas Municipales	32,2	2 946	3 376	14,6
Cajas Rurales	0,5	52	57	9,8
TOTAL	100,0	9 670	10 485	8,4
Vista	15,4	1 795	1 620	-9,8
Ahorro	42,8	3 936	4 491	14,1
A plazo	41,7	3 939	4 374	11,1
MN	77,2	7 345	8 092	10,2
ME	22,8	2 326	2 394	2,9
ME (Mill. US\$)		705	708	0,4

Fuente: SBS y AFP.

Elaboración: BCRP, Sucursal Arequipa. Departamento de Estudios Económicos.

Variación de los depósitos

(Var.% con respecto a similar mes del año anterior)

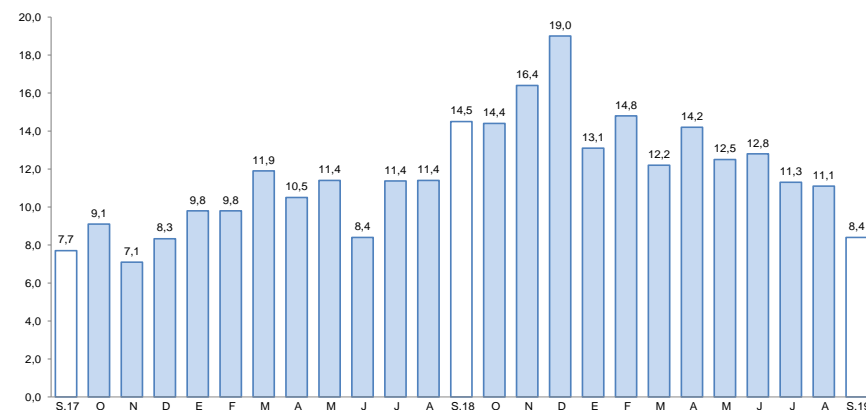

Fuente: Superintendencia de Banca, Seguros y AFP.

- A nivel de **instituciones**, el Banco de la Nación participó del 6,7 por ciento de los depósitos y sus saldos alcanzaron una expansión de 4,6 por ciento; la Banca Múltiple, canalizó el 55,6 por ciento del total de captaciones, expandiéndose 4,4 por ciento; por su parte, las Instituciones No Bancarias capturaron el 37,7 por ciento de los depósitos de la región y registraron una expansión de 15,8 por ciento.

La inversión pública sumó S/ 135,0 millones, contrayéndose 12,8 por ciento en el periodo interanual, explicado por la menor ejecución de los Gobiernos locales (-20,3 por ciento) y Gobierno regional (-11,7 por ciento). Entre enero y setiembre, la inversión creció 2,4 por ciento.

Inversión Pública 1/ 2/ (En millones de nuevos soles)

	Setiembre			Enero - Setiembre		
	2018	2019	Var.% real	2018	2019	Var.% real
Gobierno nacional	20	25	20,2	172	306	73,8
Gobierno regional	39	35	-11,7	292	288	-3,6
Gobiernos locales	94	76	-20,3	522	439	-17,8
Total	152	135	-12,8	986	1 032	2,4

1/ Información actualizada al 30 de setiembre de 2019.

2/ Comprende la adquisición de activos no financieros.

Fuente: MEF.

Elaboración: BCRP, Sucursal Arequipa. Departamento de Estudios Económicos.

Variación de la Inversión Pública

(Var. % real con respecto a similar mes del año anterior)

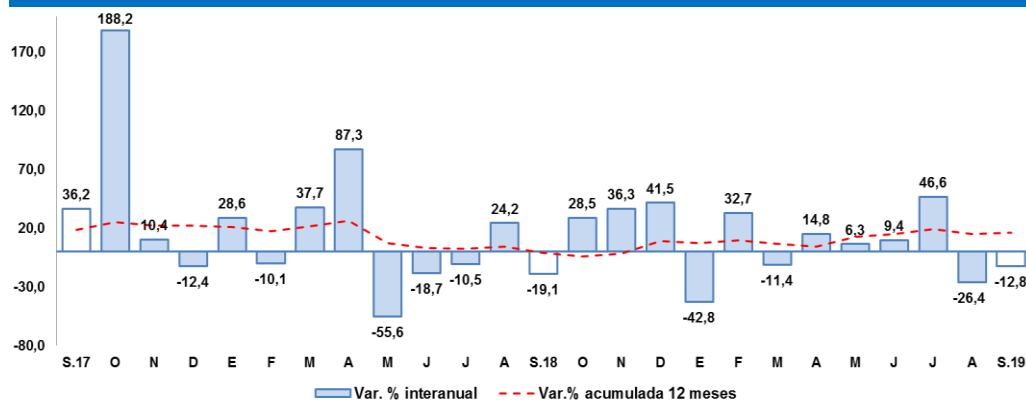

Fuente: MEF.

Elaboración: BCRP, Sucursal Arequipa, Departamento de Estudios Económicos.

Entre los principales proyectos ejecutados por el **Gobierno nacional** se destacan:

- Ampliación de la capacidad de albergue y construcción de áreas complementarias en el Complejo Penitenciario de Arequipa; con una inversión de S/ 4,3 millones.
- Adquisición de equipos de orientación; en la facultad de Ingeniería Geológica, Geofísica y Minas de la Universidad Nacional de San Agustín, distrito de Arequipa, provincia Arequipa, región Arequipa; con S/ 4,1 millones.

En el **Gobierno regional** los principales proyectos fueron:

- Mejoramiento de la carretera Variante de Uchumayo entre el puente San Isidro y la vía de Evitamiento, distritos de Sachaca, Yanahuara y Cerro Colorado - Arequipa; con una inversión de S/ 6,1 millones.
- Mejoramiento y ampliación de los servicios de salud del establecimiento de salud Maritza Campos Díaz del distrito de Cerro Colorado, provincia de Arequipa; con S/ 4,2 millones.

En los **Gobiernos locales** los principales proyectos fueron:

- Mejoramiento integral y sustentable de los servicios de transporte público en la ciudad de Arequipa, por S/ 5,7 millones.
- Mejoramiento y ampliación de transitabilidad vehicular y peatonal de la vía ecológica de interconexión entre Tío Grande Tío Chico - Pedro Vilcapaza y pasos del Señor, distrito de Sachaca, provincia de Arequipa; por S/ 4,3 millones.