



BANCO CENTRAL DE RESERVA DEL PERÚ

Arequipa: Síntesis de Actividad Económica - Julio 2019-

**Departamento de Estudios Económicos
Sucursal Arequipa**

Setiembre de 2019

Actividad Primaria

- El **sector agropecuario** decreció 1,0 por ciento en el periodo interanual, explicado por el resultado negativo del subsector agrícola (-4,1 por ciento), mientras que, el subsector pecuario se expandió 2,2 por ciento. En el periodo acumulado, el sector agropecuario creció ligeramente 0,5 por ciento, explicado por el desempeño positivo de la actividad pecuaria (3,0 por ciento); empero contrarrestado parcialmente por la caída de la actividad agrícola (-1,2 por ciento).
- La **actividad pesquera** decreció 18,5 por ciento respecto a similar mes del año anterior, debido a la nula captura de anchoveta para el consumo humano indirecto (-100,0 por ciento). Entre enero y julio, el sector se expandió 93,9 por ciento explicado por la mayor captura de recursos marinos para el consumo humano directo (74,3 por ciento) e indirecto (140,4 por ciento).
- La **actividad minera** registró una caída de 4,6 por ciento, explicado por los menores volúmenes de producción de cobre (-8,4 por ciento), oro (-15,7 por ciento) y plata (-66,2 por ciento). Entre enero y julio, el sector se contrajo 3,0 por ciento, por la menor extracción de cobre (-1,8 por ciento), oro (-20,4 por ciento), plata (-55,7 por ciento) y zinc (-1,0 por ciento).

Otros Indicadores de Actividad Económica

- El **sector fabril** decreció 10,8 por ciento en el periodo interanual, debido a la menor producción del subsector fabril primario (-12,3 por ciento) y no primario (-10,5 por ciento). Entre enero y julio, el sector fabril se contrajo 3,2 por ciento.
- Los **despachos de cemento** se expandieron en 3,4 por ciento en el periodo interanual, en esencia, al mayor progreso físico de obras públicas. Entre enero y julio los despachos disminuyeron 0,6 por ciento.
- Las **exportaciones** disminuyeron 24,9 por ciento ante los menores envíos de productos tradicionales (-28,2 por ciento), vinculados a productos mineros. En el periodo acumulado, las exportaciones disminuyeron en 12,7 por ciento, principalmente por los menores envíos mineros.
- Los saldos de **créditos y depósitos** mostraron una alza de 7,8 por ciento y 11,3 por ciento, respectivamente. La morosidad, en el mes de junio, fue de 4,5 por ciento.
- La **inversión pública**, ascendió a S/ 180 millones, lo que significó una variación positiva real de 46,6 por ciento con respecto a similar periodo del año anterior, explicado por el mayor desembolso del Gobierno nacional (477,2 por ciento) y Gobierno regional (10,3 por ciento). Entre enero y julio, la inversión pública se expandió 11,9 por ciento.

Arequipa: Otros indicadores de actividad económica (Variación % respecto a similar mes del año anterior)

	Feb.19	Mar.19	Abr.19	May.19	Jun.19	Jul.19
Producción industrial 1/	↓ -3,3	↑ 8,2	↓ -4,8	↓ -10,7	↓ -10,4	↓ -10,8
Despachos de cemento	↓ -4,6	↓ -2,0	↓ -3,5	↑ 2,7	↑ 1,3	↑ 3,4
Arribos a establecimientos de hospedaje	↓ -22,5	↓ -24,3	↓ -20,8	↓ -20,6	-	-
Exportaciones	↑ 22,0	↓ -14,4	↑ 3,3	↓ -29,4	↓ -21,7	↓ -24,9
Crédito total 2/	↑ 7,0	↑ 7,0	↑ 7,5	↑ 7,2	↑ 6,6	↑ 7,8
Depósitos 2/	↑ 14,8	↑ 12,2	↑ 14,2	↑ 12,5	↑ 12,8	↑ 11,3
Inversión Pública 1/	↑ 32,7	↓ -11,4	↑ 14,8	↑ 6,3	↑ 9,4	↑ 46,6

1/ En términos reales

2/ En términos nominales

Fuentes: BCRP - Sucursal Arequipa, SBS, SUNAT y MEF.

El sector agropecuario se contrajo 1,0 por ciento, explicado por la caída del subsector agrícola (-4,1 por ciento). Entre enero y julio, el sector agropecuario registró un ligero crecimiento de 0,5 por ciento.

Producción de principales productos agropecuarios 1/ (Miles de toneladas)

Subsectores	Estructura Porcentual 2017 2/	Julio			Enero - Julio				
		2018	2019	Var.%	Contribución al crecimiento 3/	2018	2019	Var.%	Contribución al crecimiento 3/
SECTOR AGRICOLA	59,9			-4,1	-2,1			-1,2	-0,7
Orientada al mercado externo y agroindustria 2/	8,9			-20,3	-6,3			-5,7	-1,4
Alcachofa	3,3	6,2	3,7	-39,3	-1,9	39,8	26,9	-32,3	-1,2
Aji Paprika	1,3	1,1	1,9	73,2	2,6	4,5	6,5	45,8	0,8
Olivo	0,3	1,6	0,5	-68,4	-1,3	33,1	36,2	9,2	0,4
Orégano	1,0	0,3	0,3	4,4	0,0	2,2	1,7	-23,0	-0,2
Palta	0,8	5,5	1,5	-73,0	-2,6	16,5	13,9	-15,7	-0,2
Quinua	0,2	0,0	0,2	5/	0,1	0,7	2,5	238,2	0,1
Vid	1,7	0,3	0,3	7,0	0,0	18,7	11,5	-38,7	-0,7
Orientada al mercado interno 2/	51,0			3,1	2,1			0,2	0,1
Ajo	3,1	1,2	0,4	-69,2	-0,5	9,9	5,6	-43,2	-0,3
Alfalfa	12,2	196,1	190,6	-2,8	-0,4	1494,3	1516,9	1,5	0,2
Arroz	9,4	0,0	0,0	-	-	276,6	279,3	1,0	0,1
Arveja grano verde	0,4	1,3	1,4	7,9	0,0	6,8	8,1	19,6	0,1
Cebolla	10,0	21,5	31,5	46,7	3,0	175,0	175,2	0,1	0,0
Frijol grano seco	0,4	0,1	0,4	536,9	0,3	0,7	0,7	-3,2	0,0
Maíz chala	3,4	73,3	72,0	-1,7	-0,1	492,4	487,8	-0,9	0,0
Maíz choclo	0,8	2,3	2,5	5,0	0,0	3,7	3,5	-6,5	0,0
Maíz amiláceo	0,3	0,0	0,1	63,9	0,0	6,9	7,0	0,7	0,0
Papa	6,2	16,0	17,2	7,5	0,3	93,4	99,5	6,4	0,2
Tomate	1,2	4,4	2,0	-54,5	-0,9	22,8	17,5	-23,3	-0,2
Trigo	0,3	0,1	0,1	56,7	0,0	0,1	0,2	95,8	0,0
Zanahoria	0,9	7,8	8,7	11,4	0,2	42,5	51,1	20,4	0,2
Zapallo	0,6	2,3	1,5	-36,3	-0,2	32,3	30,0	-7,1	-0,1
SECTOR PECUARIO	40,1			2,2	1,1			3,0	1,2
Carne de ave 4/	23,5	14,8	15,2	2,7	0,8	95,2	97,5	2,4	0,6
Carne de ovino 4/	0,3	0,2	0,2	1,6	0,0	1,3	1,3	0,6	0,0
Carne de porcino 4/	1,6	1,0	1,0	1,3	0,0	6,8	6,8	1,3	0,0
Carne de vacuno 4/	1,0	0,5	0,5	0,2	0,0	3,3	3,3	0,2	0,0
Fibra Alpaca	0,2	0,0	0,0	-	-	0,1	0,1	0,2	0,0
Huevos	1,4	1,4	1,4	4,4	0,1	8,9	10,1	13,5	0,2
Leche	11,9	30,1	30,4	0,9	0,1	210,5	217,6	3,4	0,4
SECTOR AGROPECUARIO	100,0			-1,0	-1,0			0,5	0,5

1/ Cifras preliminares.

2/ A precios de 2007.

3/ En base a la estructura de similar periodo de 2018.

4/ Peso Neto.

5/ Variación mayor a 1000 por ciento.

Fuente: Ministerio de Agricultura y Riego y Gerencia Regional de Agricultura y Riego - Arequipa.

Elaboración: BCRP, Sucursal Arequipa, Departamento de Estudios Económicos.

- El **subsector agrícola**, en el mes de julio, cayó 4,1 por ciento, debido a la contracción de áreas cosechadas de productos dirigidos al mercado externo y agroindustria (-20,3 por ciento), tales como palta (-73,0 por ciento), alcachofa (-39,3 por ciento) y olivo (-68,4 por ciento). En contraste, los cultivos destinados al mercado interno crecieron 3,1 por ciento, debido al precio atractivo que provocó un adelanto e incremento en las áreas cosechas de productos tales como cebolla (46,7 por ciento), frijol grano seco (536,9 por ciento) y papa (7,5 por ciento). En el periodo acumulado, el subsector agrícola se contrajo 1,2 por ciento.
- El **subsector pecuario** reportó un desarrollo favorable en términos interanuales (2,2 por ciento), debido al incremento de la producción de carne de ave (2,7 por ciento), huevos (4,4 por ciento) y leche (0,9 por ciento). En lo que va del año, la actividad pecuaria viene creciendo 3,0 por ciento.

La actividad pesquera decreció 18,5 por ciento, ante la ausencia de captura de anchoveta para el consumo industrial (-100,0 por ciento). Entre enero y julio, el sector creció 93,9 por ciento.

Producción pesquera 1/ 2/

(En TM)

	Julio			Enero - Julio		
	2018	2019	Var.%	2018	2019	Var.%
Consumo Humano Directo	137	3 509	3/	8 634	15 049	74,3
Fresco	117	2 857	3/	7 273	11 837	62,8
Congelado	20	652	3/	1 361	3212	136,0
Consumo Humano Indirecto	7 886	0	-100,0	34 087	81 930	140,4
SECTOR PESCA 2/			-18,5			93,9

1/ Cifras preliminares.

2/ A precios de 2007.

3/ Variación mayor a 1000 por ciento

Fuente: Gerencia de la Producción - Arequipa.

Elaboración: BCRP - Sucursal Arequipa. Departamento de Estudios Económicos.

Cotización de la harina de pescado

(US\$/tonelada - Hamburgo)

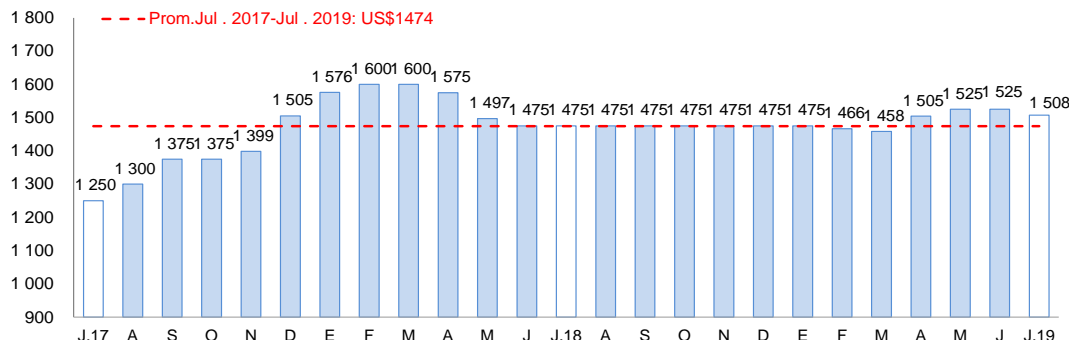

Fuente: Bloomberg.

Elaboración: BCRP, Sucursal Arequipa, Departamento de Estudios Económicos

- La contracción de la **actividad pesquera** se explicó por la ausencia de captura de anchoveta para el consumo industrial (-100,0 por ciento); en contraste, creció la pesca de recursos hidrobiológicos para el consumo humano directo, en más de mil por ciento.
- Entre enero y julio, el **sector pesquero** experimentó un crecimiento de 93,9 por ciento en relación al mismo periodo del 2018, debido a la mayor captura de anchoveta para el consumo industrial (140,4 por ciento), además de la mayor captura de recursos hidrobiológicos para el consumo humano directo (74,3 por ciento).
- En julio, el **precio promedio internacional de la harina de pescado** fue US\$ 1 508 por tonelada, lo que representó un aumento de 2,2 por ciento en el periodo interanual; mientras que disminuyó 1,1 por ciento en el periodo mensual.

La actividad minera se contrajo 4,6 por ciento, ante la menor producción de cobre (-8,4 por ciento), oro (-15,7 por ciento) y plata (-66,2 por ciento). Entre enero y julio, la actividad minera decreció 3,0 por ciento.

Producción Minera 1/

(Var. % real respecto al mismo periodo del año anterior)

Mineral	Estructura Porcentual 2017 2/	Julio				Enero - Julio			
		2018	2019	Var.%	Contribución al crecimiento 3/	2018	2019	Var.%	Contribución al crecimiento 3/
Cobre (TMF)	66,3	42 200	38 647	-8,4	-5,8	281 765	276 692	-1,8	-1,2
Oro (KGF)	11,4	1 873	1 579	-15,7	-1,9	13 226	10 521	-20,4	-2,5
Plata (KGF)	2,4	25 682	8 688	-66,2	-1,9	181 066	80 126	-55,7	-1,6
Plomo (TMF)	0,9	1 675	1 797	7,3	0,1	13 022	14 227	9,3	0,1
Zinc (TMF)	1,6	2 844	2 924	2,8	0,1	22 341	22 112	-1,0	0,0
Molibdeno (TMF)	17,5	792	1 074	35,7	4,9	6 892	7 799	13,2	2,2
SECTOR MINERÍA 2/	100,0			-4,6	-4,6			-3,0	-3,0

1/ Cifras preliminares.

2/ A precios de 2007.

3/ En base a la estructura de similar periodo de 2018.

Fuente: Ministerio de Energía y Minas.

Elaboración: BCRP, Sucursal Arequipa, Departamento de Estudios Económicos

Variación de la producción minera 1/

(Var.% real respecto a similar mes del año anterior)

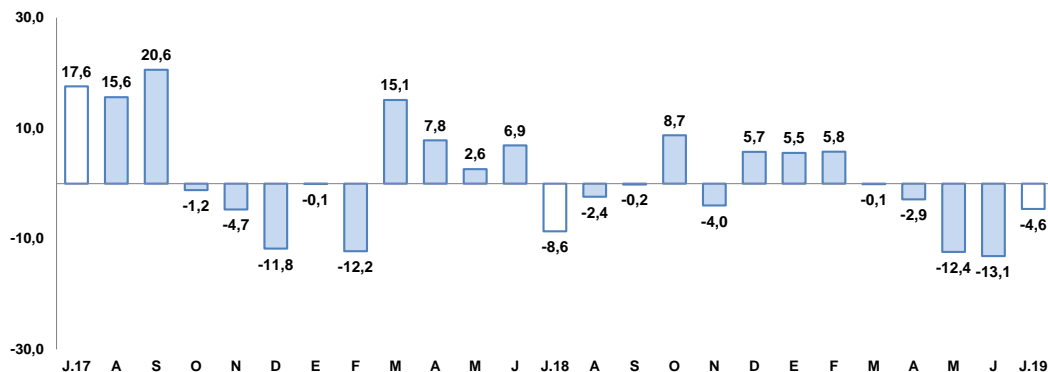

1/ A precios de 2007

Fuente: Ministerio de Energía y Minas.

Elaboración: BCRP, Sucursal Arequipa, Departamento de Estudios Económicos

- El resultado negativo de la **actividad minera** se debió a la menor extracción de cobre (-8,4 por ciento) reportado por la Sociedad Minera Cerro Verde S.A.A. Asimismo, decreció la producción de oro (-15,7 por ciento) y plata (-66,2 por ciento), principalmente por la menor producción obtenido por la Compañía de Minas Buenaventura S.A.A.
- Entre enero y julio, el sector de minería se contrajo 3,0 por ciento, explicado por los menores volúmenes de producción de cobre (-1,8 por ciento), oro (-20,4 por ciento), plata (-55,7 por ciento) y zinc (-1,0 por ciento).
- La **cotización internacional de los principales metales**, en julio, reportaron registraron resultados favorables en comparación a su desempeño en los meses anteriores, a excepción del zinc que registró un resultado negativo. En particular, el precio promedio del cobre (US\$/TM 5 940) aumentó 1,2 por ciento,; mientras que, los precios promedio del oro (US\$/oz.tr. 1 413), plata (US\$/oz.tr. 16) y plomo (CUS\$/lb. 90) aumentaron en 4,0 por ciento, 4,9 por ciento y 4,4 por ciento, respectivamente. En contraste, decreció el precio promedio del zinc (CUS\$/lb. 111) en 6,3 por ciento.

El sector fabril se contrajo 10,8 por ciento, ante la menor producción fabril primaria (-12,3 por ciento) y no primaria (-10,5 por ciento). Entre enero y julio, el sector manufacturero acumuló una caída de 3,2 por ciento.

Producción manufacturera 1/

(Variación % real respecto al mismo periodo del año anterior)

Ramaz de activida	Estructura Porcentual 2017 2/	Julio		Enero - Julio	
		Var.%	Contribución al crecimiento 3/	Var.%	Contribución al crecimiento 3/
MANUFACTURA PRIMARIA	14,8	-12,3	-2,1	10,4	1,6
Conservas y congelado pescado	0,6	4/	0,6	87,2	0,3
Harina y aceite de pescado	0,9	-100,0	-1,2	85,9	0,8
Productos de cobre	13,4	-9,7	-1,6	3,7	0,5
MANUFACTURA NO PRIMARIA	85,2	-10,5	-8,7	-5,7	-4,8
Productos lácteos	8,1	-30,0	-3,0	-2,6	-0,2
Molinería	9,0	-8,3	-0,6	-2,0	-0,1
Cerveza y malta	18,0	-11,4	-2,2	-6,3	-1,2
Bebidas no alcohólicas	8,6	8,9	0,6	5,6	0,4
Hilatura de fibras textiles	8,9	-60,1	-5,5	-28,6	-2,9
Prendas de vestir	1,2	0,9	0,0	7,3	0,1
Pintura, barnices y lacas	0,5	-13,5	-0,1	-18,5	-0,1
Fabricación productos plásticos	1,1	29,4	0,3	16,8	0,2
Cemento	29,5	5,7	1,6	-3,4	-1,0
Lápices y conexos	0,2	142,0	0,1	7,1	0,0
SECTOR MANUFACTURERA	100,0	-10,8	-10,8	-3,2	-3,2

1/ Cifras preliminares

2/ A precios de 1994

3/ En base a la estructura de similar periodo de 2018.

4/ Variaciones mayor al 1000 por ciento.

Fuente: Empresas Industriales.

Elaboración: BCRP, Sucursal Arequipa. Departamento de Estudios Económicos.

Evolución de la manufactura

(Variación % real respecto al mismo mes del año anterior)

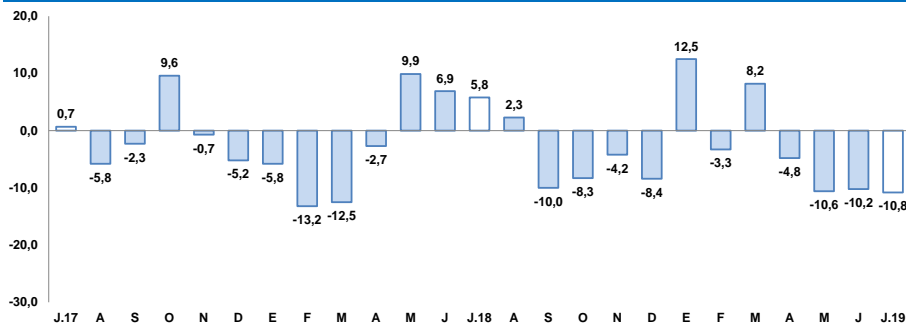

Fuente: BCRP, Sucursal Arequipa en base a información de las Empresas Industriales.

- El menor dinamismo de la **actividad manufacturera**, se debió a la menor fabricación del sector fabril primario (-12,3 por ciento) y no primario (-10,5 por ciento).
- La contracción de la **manufactura primaria** se debió a la menor producción de cátodos de cobre (-9,7 por ciento) y por la ausencia de producción de harina de pescado (-100,0 por ciento); en tanto que, en el periodo acumulado, el subsector creció 10,4 por ciento.
- La contracción de la **manufactura no primaria** se explicó por la menor fabricación de productos lácteos (-30,0 por ciento), cerveza y malta (-11,4 por ciento) y hilatura de fibras textiles (-60,1 por ciento), entre otros. Entre enero y julio, el subsector se contrajo 5,7 por ciento.

Los despachos de cemento, mostraron un crecimiento de 3,4 por ciento en el periodo interanual. Mientras en el periodo acumulado, los despachos de cemento registraron una contracción de 0,6 por ciento.

Despachos de cemento

(Var. % con respecto a similar mes del año anterior)

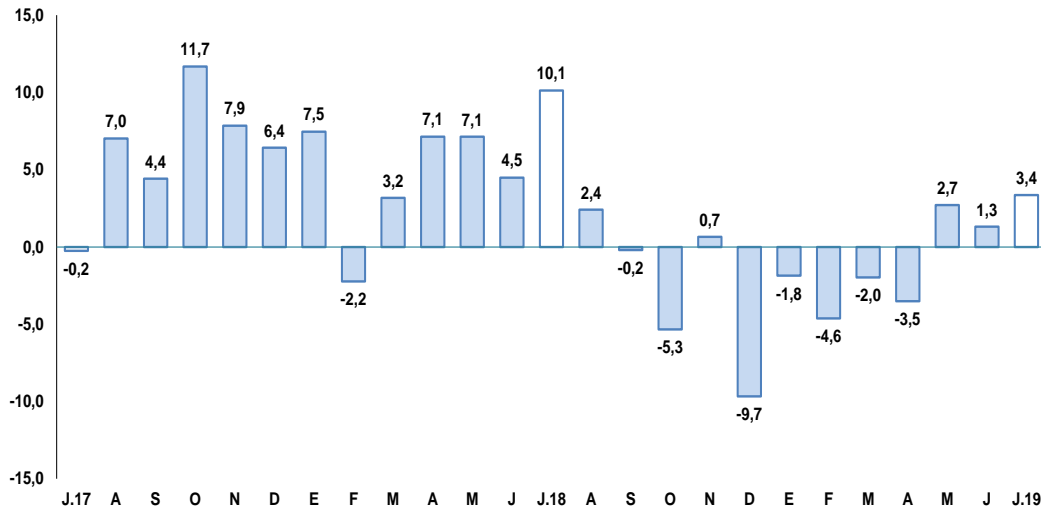

Fuente: Empresas Industriales.

Elaboración: BCRP, Sucursal Arequipa, Departamento de Estudios Económicos.

- Los **despachos de cemento**, destinados al mercado nacional mostraron una producción de 201 195 toneladas métricas, reportando una expansión del 3,4 por ciento respecto al mismo mes del año anterior.
- Respecto al periodo acumulado: entre los meses de enero a julio, los despachos de cemento totalizaron 1 274 312 toneladas métricas, registrando una caída de 0,6 por ciento, frente al mismo período del año anterior.

Las exportaciones se contrajeron 24,9 por ciento, ante los menores envíos de productos tradicionales (-28,2 por ciento). Entre enero y julio, las exportaciones regionales disminuyeron 12,7 por ciento.

**Arequipa: Exportaciones por grupo de productos 1/
(Valor FOB en millones de US\$)**

TIPO	Julio			Enero-Julio		
	2018	2019	Var. %	2018	2019	Var. %
PRODUCTOS TRADICIONALES	355,0	254,8	-28,2	2785,6	2 438,2	-12,5
Pesqueros	0,0	0,0	-	15,0	18,5	23,2
Agrícolas	0,1	0,4	417,0	4,2	3,8	-9,9
Mineros	354,9	254,5	-28,3	2766,3	2415,9	-12,7
Petróleo y derivados	0,0	0,0	-	0,0	0,0	33,7
PRODUCTOS NO TRADICIONALES	35,8	38,5	7,7	287,7	244,5	-15,0
Agropecuarios	8,5	12,9	51,6	78,4	66,4	-15,4
Pesqueros	0,8	1,4	69,2	7,9	6,6	-17,0
Textiles	19,3	16,3	-15,3	137,7	111,2	-19,2
Maderas y papeles y sus derivados	0,0	0,0	410,8	0,4	0,1	-65,1
Químicos	3,9	4,1	6,4	33,0	30,8	-6,7
Minerales no metálicos	1,8	1,2	-33,9	15,7	9,8	-37,6
Sidero-metalúrgicos	0,5	1,6	219,1	8,1	12,3	51,7
Metal-mecánicos	0,7	0,8	9,6	5,1	6,5	26,5
Otros	0,2	0,1	-54,5	1,4	0,9	-38,5
TOTAL EXPORTACIONES	390,7	293,3	-24,9	3 073,3	2 682,7	-12,7

1/ Cifras preliminares.

Fuente: SUNAT.

Elaboración: BCRP, Sucursal Arequipa, Departamento de Estudios Económicos.

- Las **exportaciones regionales** sumaron US\$ 293,3 millones, reportando una contracción de 24,9 por ciento en el periodo interanual, explicado por los menores despachos de productos tradicionales (-28,2 por ciento) relacionado a productos mineros. En contraste, crecieron los embarques de productos no tradicionales (7,7 por ciento), por la mayor demanda de productos agropecuarios, pesqueros, químicos, entre otros.
- Entre enero y julio, las **exportaciones** disminuyeron 12,7 por ciento, ante los menores envíos tanto de productos no tradicionales (-12,5 por ciento) como tradicionales (-15,0 por ciento). En el mismo periodo, los envíos mineros representaron más del 89,5 por ciento del total del valor exportado, siendo el principal país demandante China al participar del 44,3 por ciento del total exportado.

Al culminar el mes de julio, los créditos mostraron un saldo de S/ 11 643 millones, lo que significó incremento de 7,8 por ciento en el periodo comparativo interanual.

Crédito Directo

(Saldos a fin de periodo en millones de nuevos soles)

	Estructura % Jul-19	Julio		Var.% Nominal Jul-19 / Jul-18
		2018	2019	
Banco de la Nación 1/	2,3	271	271	0,0
Agrobanco 2/	0,2	22	18	-18,4
Banca múltiple	63,3	6 849	7 364	7,5
Instituciones no bancarias	34,3	3 655	3 990	9,2
Financieras	10,7	1 140	1 251	9,7
Cajas Municipales	22,4	2 424	2 610	7,7
Cajas Rurales	1,0	77	111	43,3
Edpymes	0,2	14	19	33,4
Arrendamiento Financiero	0,0	0	0	-
TOTAL	100,0	10 797	11 643	7,8
Empresas	57,9	6 446	6 739	4,6
Personas	42,1	4 352	4 904	12,7
Consumo	26,2	2 677	3 052	14,0
Hipotecario	15,9	1 675	1 852	10,6
MN	88,4	9 339	10 288	10,2
ME	11,6	1 458	1 355	-7,1
ME (Millo.US\$)		445	409	-8,1

1/ Considera sólo los créditos de consumo e hipotecario.

2/ No considera los créditos a las demás empresas del sistema financiero.

Fuente: SBS y AFP.

Elaboración: BCRP, Sucursal Arequipa. Departamento de Estudios Económicos.

Variación del crédito directo

(Var. % con respecto a similar mes del año anterior)

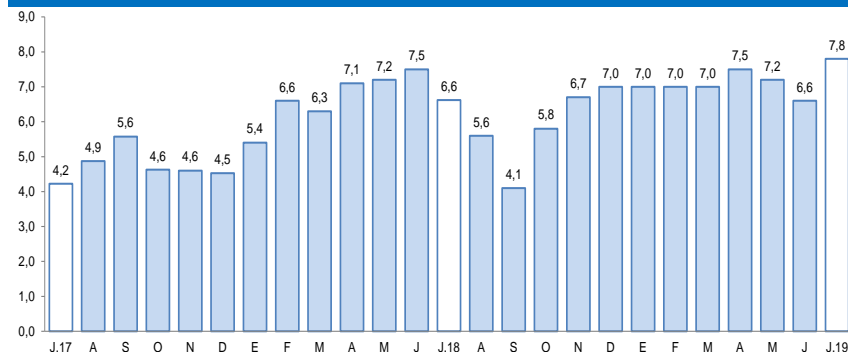

Fuente: Superintendencia de Banca, Seguros y AFP.

- Por **tipo de crédito**, las colocaciones fueron concentradas principalmente al sector empresarial, las que representaron el 57,9 por ciento del total y cuyos saldos se expandieron en 4,6 por ciento; así mismo, los créditos orientados a las personas representaron el 42,1 por ciento de los créditos, creciendo 12,7 por ciento; y, al interior de éstos, los préstamos de consumo concentraron el 26,2 por ciento y los préstamos hipotecarios participaron del 15,9 por ciento, registrando crecimientos de 14,0 y 10,6 por ciento, respectivamente.
- Por **tipo de moneda**, respecto a moneda nacional, participaron del 88,4 por ciento del total de operaciones, incrementándose en 10,2 por ciento respecto al periodo del mismo mes del año anterior; mientras que, los créditos en moneda extranjera concentraron el 11,6 por ciento restante de las colocaciones, disminuyendo en 7,1 por ciento. De esta manera, el coeficiente de dolarización fue de 11,6 por ciento, mostrándose en 1,9 puntos porcentuales por debajo del valor de julio de 2018.

En julio, los depósitos concentraron un saldo de S/ 10 406 millones, registrando una expansión de 11,3 por ciento con respecto a su comparativo interanual.

Depósitos

(Saldos a fin de periodo en millones de nuevos soles)

	Estructura % Jul-19	Julio		Var.% Nominal Jul-19 / Jul-18
		2018	2019	
Banco de la Nación	6,4	653	663	1,6
Banca múltiple	56,8	5 344	5 910	10,6
Instituciones no bancarias	36,8	3 350	3 833	14,4
Fiancieras	4,8	382	504	32,1
Cajas Municipales	31,4	2 914	3 272	12,3
Cajas Rurales	0,5	54	57	5,6
TOTAL	100,0	9 347	10 406	11,3
Vista	16,0	1 513	1 662	9,9
Ahorro	42,9	3 949	4 466	13,1
A plazo	41,1	3 885	4 278	10,1
MN	77,3	7 046	8 048	14,2
ME	22,7	2 301	2 358	2,5
ME (Mill. US\$)		703	713	1,4

Fuente: SBS y AFP.

Elaboración: BCRP, Sucursal Arequipa. Departamento de Estudios Económicos.

Variación de los depósitos

(Var.% con respecto a similar mes del año anterior)

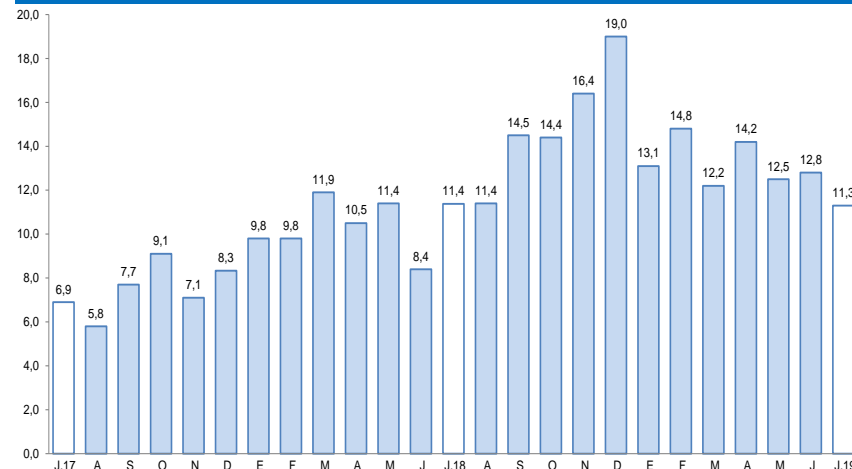

Fuente: Superintendencia de Banca, Seguros y AFP.

- A nivel de **instituciones**, el Banco de la Nación participó del 6,4 por ciento de las operaciones y sus saldos alcanzaron un crecimiento de 1,6 por ciento; la Banca Múltiple, concentró el 56,8 por ciento del total de captaciones, mostrando una expansión de 10,6 por ciento; empero, las Instituciones No Bancarias, capturaron el 36,8 por ciento de los depósitos de la región, registrando una expansión de 14,4 por ciento, siendo las Cajas Municipales las que mostraron un mayor crecimiento (12,3 por ciento).

La inversión pública sumó S/ 180 millones, creciendo 46,6 por ciento en el periodo interanual, debido al mayor desembolso del Gobierno nacional (477,2 por ciento) y Gobierno regional (10,3 por ciento). En el periodo acumulado, la inversión pública creció 11,9 por ciento.

Inversión Pública 1/ 2/ (En millones de nuevos soles)

	Julio			Enero - Julio		
	2018	2019	Var.% real	2018	2019	Var.% real
Gobierno nacional	16	93	477,2	137	238	70,3
Gobierno regional	30	34	10,3	194	225	13,7
Gobiernos locales	74	53	-29,7	355	321	-11,5
Total	120	180	46,6	685	785	11,9

1/ Información actualizada al 31 de julio de 2019.

2/ Comprende la adquisición de activos no financieros.

Fuente: MEF.

Elaboración: BCRP, Sucursal Arequipa. Departamento de Estudios Económicos.

Variación de la Inversión Pública

(Var. % real con respecto a similar mes del año anterior)

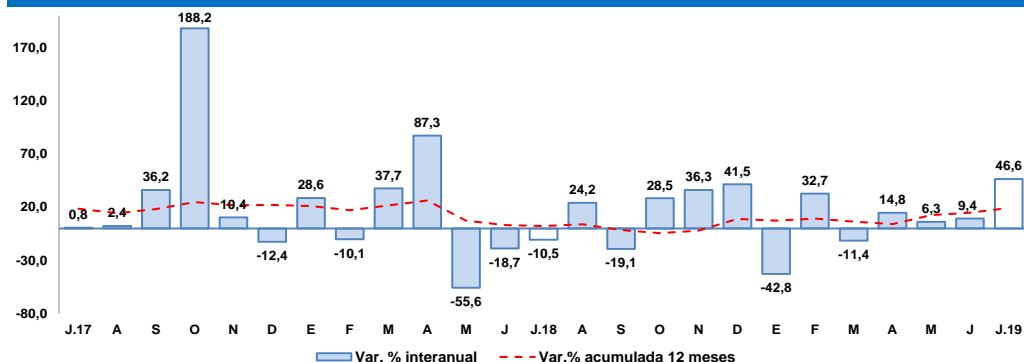

Fuente: MEF.

Elaboración: BCRP, Sucursal Arequipa, Departamento de Estudios Económicos.

Entre los principales proyectos ejecutados por el **Gobierno nacional** se destacan:

- Instalación de banda ancha para la conectividad integral y desarrollo social de la región Arequipa; con un monto de inversión de S/ 61,4 millones.
- Mejoramiento de la carretera Emp. Pe-1s (Dv. Aplao) - Corire - Aplao - Chuquibamba - Arma - Cotahuasi - Charcana - Accopampa - Dv. Sayla - Pampachacra - Ushua - Oyolo - Dv. Sequello – Marcabamba - Maran por niveles de servicio; con un monto de S/ 15,6 millones.

En el **Gobierno regional** los principales proyectos fueron:

- Mejoramiento de la carretera Variante de Uchumayo entre el puente San Isidro y la vía de Evitamiento, distritos; Sachaca, Yanahuara y Cerro Colorado, provincia de Arequipa; con un monto de S/ 7,0 millones.
- Mejoramiento y ampliación de los servicios de salud del establecimiento de salud Alto Inclán, distrito de Mollendo, provincia de Islay, región Arequipa; con una inversión de S/ 3,8 millones.

En los **Gobiernos locales** los principales proyectos fueron:

- Mejoramiento del servicio de seguridad ciudadana del distrito de Alto Selva Alegre, provincia Arequipa, región Arequipa; con un monto S/ 5,6 millones.
- Mejoramiento integral y sustentable de los servicios de transporte público en la ciudad de Arequipa, provincia de Arequipa, región Arequipa; con una inversión S/ 2,3 millones.