



**BANCO CENTRAL DE RESERVA DEL PERÚ**

# **Arequipa: Síntesis de Actividad Económica - Mayo 2019-**

**Departamento de Estudios Económicos  
Sucursal Arequipa**

Julio de 2019

## Actividad Primaria

- El **sector agropecuario** creció 15,6 por ciento en el periodo interanual, explicado por la mayor producción del subsector agrícola (22,1 por ciento) y del subsector pecuario (3,7 por ciento). Entre enero y mayo, el sector se expandió 2,9 por ciento, ante el desempeño positivo de ambos subsectores.
- La **actividad pesquera** se expandió 65,0 por ciento respecto a similar mes del año anterior, determinado por la mayor captura de recursos marinos destinados al consumo humano directo (101,7 por ciento). Entre enero y mayo, el sector creció 120,8 por ciento, explicado por la mayor captura de anchoveta para el consumo humano indirecto.
- La **actividad minera** disminuyó 12,4 por ciento, principalmente por la menor extracción de cobre (-10,7 por ciento), molibdeno (-4,1 por ciento) y oro (-26,8 por ciento). Entre enero y mayo, el sector se contrajo 1,1 por ciento, ante la menor producción de concentrado de oro (-26,0 por ciento) y plata (-51,6 por ciento).

## Otros Indicadores de Actividad Económica

- El **índice de producción manufacturera** decreció 10,7 por ciento en el periodo interanual, debido a la menor producción del subsector fabril primario (-4,0 por ciento) y no primario (-11,9 por ciento). Entre enero y mayo, el sector fabril no registró variación.
- Los **despachos de cemento** crecieron 2,7 por ciento en el periodo interanual, debido al mayor avance físico de obras públicas. Entre enero y mayo, los despachos disminuyeron 1,8 por ciento.
- Las **exportaciones** se contrajeron 29,4 por ciento en el periodo interanual, explicado por los menores envíos de productos tradicionales (-28,8 por ciento) y no tradicionales (-34,5 por ciento). En el periodo acumulado a mayo, las exportaciones regionales disminuyeron 8,6 por ciento.
- Los saldos de **créditos y depósitos** registraron una expansión de 7,2 por ciento y 12,5 por ciento, respectivamente. La morosidad, en el mes de abril, fue de 4,6 por ciento.
- La **inversión pública**, alcanzó S/ 112 millones, mostrando un incremento real de 6,3 por ciento en el periodo interanual, ante la mayor ejecución del Gobierno nacional (54,3 por ciento) y del Gobierno regional (59,2 por ciento). En el período acumulado a mayo, la inversión pública creció 3,5 por ciento en términos reales respecto al mismo periodo del año anterior.

### Arequipa: Otros indicadores de actividad económica (Variación % respecto a similar mes del año anterior)

|   | Dic.18  | Ene.19  | Feb.19  | Mar.19  | Abr.19 | May.19  |
|---|---------|---------|---------|---------|--------|---------|
| Producción industrial 1/                | ↓ -8,4  | ↑ 12,5  | ↓ -3,3  | ↑ 8,2   | ↓ -4,8 | ↓ -10,7 |
| Despachos de cemento                    | ↓ -9,7  | ↓ -1,8  | ↓ -4,6  | ↓ -2,0  | ↓ -3,5 | ↑ 2,7   |
| Arribos a establecimientos de hospedaje | ↓ -12,4 | ↓ -19,0 | ↓ -22,5 | ↓ -24,3 | -      | -       |
| Exportaciones                           | ↑ 6,1   | ↓ -16,9 | ↑ 22,0  | ↓ -14,4 | ↑ 3,3  | ↓ -29,4 |
| Crédito total 2/                        | ↑ 7,0   | ↑ 7,0   | ↑ 7,0   | ↑ 7,0   | ↑ 7,5  | ↑ 7,2   |
| Depósitos 2/                            | ↑ 19,0  | ↑ 13,1  | ↑ 14,8  | ↑ 12,2  | ↑ 14,2 | ↑ 12,5  |
| Inversión Pública 1/                    | ↑ 41,5  | ↓ -42,8 | ↑ 32,7  | ↓ -11,4 | ↑ 14,8 | ↑ 6,3   |

1/ En términos reales

2/ En términos nominales

Fuentes: BCRP - Sucursal Arequipa, SBS, SUNAT y MEF.

En mayo, el sector agropecuario creció 15,6 por ciento, ante el desempeño positivo del subsector agrícola (22,1 por ciento) y pecuario (3,7 por ciento). Entre enero y mayo, el sector se expandió 2,9 por ciento.

## Producción de principales productos agropecuarios 1/ (Miles de toneladas)

| Subsectores                                     | Estructura<br>Porcentual<br>2017 2/ | Mayo  |       |             |                                   | Enero - Mayo |        |            |                                   |
|---|-------------------------------------|-------|-------|-------------|-----------------------------------|--------------|--------|------------|-----------------------------------|
|   |                                     | 2018  | 2019  | Var.%       | Contribución al<br>crecimiento 3/ | 2018         | 2019   | Var.%      | Contribución al<br>crecimiento 3/ |
| <b>SECTOR AGRICOLA</b>                          | <b>59,9</b>                         |       |       | <b>22,1</b> | <b>14,3</b>                       |              |        | <b>2,0</b> | <b>1,2</b>                        |
| Orientada al mercado externo y agroindustria 2/ | 8,9                                 |       |       | 22,5        | 7,1                               |              |        | -4,8       | -1,0                              |
| Alcachofa                                       | 3,3                                 | 5,6   | 3,5   | -37,1       | -1,2                              | 27,6         | 20,0   | -27,5      | -1,0                              |
| Ají Paprika                                     | 1,3                                 | 1,0   | 1,3   | 35,5        | 0,8                               | 2,0          | 2,7    | 40,4       | 0,4                               |
| Olivo   | 0,3                                 | 14,0  | 19,2  | 37,1        | 4,3                               | 22,9         | 26,5   | 15,6       | 0,7                               |
| Orégano   | 1,0                                 | 0,2   | 0,1   | -49,3       | -0,2                              | 1,4          | 1,2    | -11,4      | -0,1                              |
| Palta   | 0,8                                 | 4,1   | 5,0   | 21,9        | 0,4                               | 8,2          | 9,5    | 15,2       | 0,1                               |
| Quinua  | 0,2                                 | 0,1   | 0,0   | -52,4       | 0,0                               | 0,6          | 2,1    | 263,7      | 0,2                               |
| Vid   | 1,7                                 | 0,0   | 0,0   | -           | -                                 | 18,5         | 9,8    | -47,1      | -1,1                              |
| Orientada al mercado interno 2/                 | 51,0                                |       |       | 21,9        | 15,0                              |              |        | 3,9        | 3,0                               |
| Ajo   | 3,1                                 | 1,0   | 0,9   | -14,4       | -0,1                              | 7,5          | 4,8    | -35,6      | -0,3                              |
| Alfalfa   | 12,2                                | 211,1 | 212,7 | 0,8         | 0,1                               | 1098,9       | 1128,3 | 2,7        | 0,3                               |
| Arroz   | 9,4                                 | 65,3  | 93,4  | 43,0        | 8,9                               | 250,0        | 272,4  | 9,0        | 1,6                               |
| Arveja grano verde                              | 0,4                                 | 0,6   | 0,6   | 2,2         | 0,0                               | 4,4          | 4,8    | 10,2       | 0,0                               |
| Cebolla   | 10,0                                | 18,4  | 17,0  | -7,6        | -0,3                              | 132,8        | 126,3  | -4,9       | -0,3                              |
| Frijol grano seco                               | 0,4                                 | 0,1   | 0,1   | -38,2       | 0,0                               | 0,6          | 0,3    | -55,3      | -0,1                              |
| Maíz chala                                      | 3,4                                 | 81,0  | 67,8  | -16,3       | -0,5                              | 345,1        | 341,3  | -1,1       | 0,0                               |
| Maíz choclo                                     | 0,8                                 | 0,3   | 0,0   | -86,9       | 0,0                               | 1,4          | 1,0    | -26,1      | 0,0                               |
| Maíz amiláceo                                   | 0,3                                 | 1,8   | 5,4   | 193,4       | 1,7                               | 2,7          | 6,2    | 131,1      | 0,4                               |
| Papa  | 6,2                                 | 8,0   | 13,7  | 71,1        | 1,0                               | 61,7         | 69,9   | 13,2       | 0,3                               |
| Tomate  | 1,2                                 | 3,2   | 2,1   | -34,6       | -0,3                              | 15,5         | 12,7   | -17,8      | -0,2                              |
| Trigo   | 0,3                                 | 0,0   | 0,0   | -100,0      | 0,0                               | 0,0          | 0,0    | -42,0      | 0,0                               |
| Zanahoria                                       | 0,9                                 | 4,0   | 4,1   | 3,0         | 0,0                               | 28,3         | 37,6   | 32,7       | 0,3                               |
| Zapallo   | 0,6                                 | 1,8   | 2,1   | 14,0        | 0,0                               | 29,9         | 26,2   | -12,2      | -0,1                              |
| <b>SECTOR PECUARIO</b>                          | <b>40,1</b>                         |       |       | <b>3,7</b>  | <b>1,3</b>                        |              |        | <b>4,3</b> | <b>1,7</b>                        |
| Carne de ave 4/                                 | 23,5                                | 14,5  | 15,1  | 3,9         | 0,8                               | 65,5         | 68,2   | 4,1        | 0,9                               |
| Carne de ovino 4/                               | 0,3                                 | 0,2   | 0,2   | 0,4         | 0,0                               | 0,9          | 0,9    | -0,3       | 0,0                               |
| Carne de porcino 4/                             | 1,6                                 | 1,0   | 1,0   | 2,3         | 0,0                               | 4,9          | 4,9    | 1,2        | 0,0                               |
| Carne de vacuno 4/                              | 1,0                                 | 0,5   | 0,5   | 2,4         | 0,0                               | 2,3          | 2,3    | 0,5        | 0,0                               |
| Fibra Alpaca                                    | 0,2                                 | 0,0   | 0,0   | -           | -                                 | 0,1          | 0,1    | 0,2        | 0,0                               |
| Huevos  | 1,4                                 | 1,3   | 1,4   | 8,2         | 0,1                               | 6,2          | 7,1    | 14,9       | 0,3                               |
| Leche   | 11,9                                | 30,7  | 31,6  | 2,7         | 0,3                               | 151,4        | 157,8  | 4,3        | 0,5                               |
| <b>SECTOR AGROPECUARIO</b>                      | <b>100,0</b>                        |       |       | <b>15,6</b> | <b>15,6</b>                       |              |        | <b>2,9</b> | <b>2,9</b>                        |

1/ Cifras preliminares.

2/ A precios de 2007.

3/ En base a la estructura de similar periodo de 2018.

4/ Peso Neto.

Fuente: Ministerio de Agricultura y Riego y Gerencia Regional de Agricultura y Riego - Arequipa.

Elaboración: BCRP, Sucursal Arequipa, Departamento de Estudios Económicos.

- La expansión del **subsector agrícola** se explicó por el incremento de los productos que se destinan al mercado interno (21,9 por ciento) tales como arroz (43,0 por ciento), maíz amiláceo (193,4 por ciento), papa (71,1 por ciento) y alfalfa (0,8 por ciento), entre los principales. Asimismo, el crecimiento en los productos orientados al mercado externo y agroindustria (22,5 por ciento) coadyuvó al resultado positivo de subsector agrícola, especialmente en cultivos de olivo (37,1 por ciento), ají páprika (35,5 por ciento) y palta (21,9 por ciento). Entre enero y mayo, la actividad agrícola experimentó un incremento de 2,0 por ciento.
- El crecimiento de la **actividad pecuaria** se sustentó principalmente en el incremento de los volúmenes de producción de carne de ave (3,9 por ciento), leche (2,7 por ciento) y huevos (8,2 por ciento). En lo que va del año, la actividad pecuaria registró resultados favorables creciendo 4,3 por ciento.

En mayo, la actividad pesquera creció 65,0 por ciento, ante la mayor extracción de recursos marinos para el consumo humano directo (101,7 por ciento). Entre enero y mayo, el sector creció 120,8 por ciento.

### Producción pesquera 1/ 2/

(En TM)

|                                 | Mayo       |              |              | Enero - Mayo  |               |              |
|---------------------------------|------------|--------------|--------------|---------------|---------------|--------------|
|                                 | 2018       | 2019         | Var.%        | 2018          | 2019          | Var.%        |
| <b>Consumo Humano Directo</b>   | <b>532</b> | <b>1 072</b> | <b>101,7</b> | <b>8 251</b>  | <b>6 596</b>  | <b>-20,1</b> |
| Fresco                          | 272        | 566          | 107,7        | 7 081         | 5 347         | -24,5        |
| Congelado                       | 259        | 507          | 95,4         | 1 170         | 1 249         | 6,8          |
| <b>Consumo Humano Indirecto</b> | <b>0</b>   | <b>0</b>     | <b>-</b>     | <b>15 729</b> | <b>71 914</b> | <b>357,2</b> |
| <b>SECTOR PESCA 2/</b>          |            |              | <b>65,0</b>  |               |               | <b>120,8</b> |

1/ Cifras preliminares.

2/ A precios de 2007.

Fuente: Gerencia de la Producción - Arequipa.

Elaboración: BCRP, Sucursal Arequipa, Departamento de Estudios Económicos.

- El crecimiento de la **actividad pesquera** se sustentó en los mayores desembarques de recursos marinos dirigidos al consumo humano directo (101,7 por ciento), tanto en las líneas de fresco (107,7 por ciento) como de congelado (95,4 por ciento). Cabe señalar que no se registró captura de anchoveta para el consumo industrial.
- En el periodo acumulado a mayo, el **sector pesquero** reportó un crecimiento de 120,8 por ciento, ante la mayor captura de anchoveta, en los primeros meses del año, para el consumo humano indirecto (357,2 por ciento). Por lo contrario, se contrajo el desembarque de recursos marinos para el consumo humano directo (-20,1 por ciento).

### Cotización de la harina de pescado

(US\$/tonelada - Hamburgo)

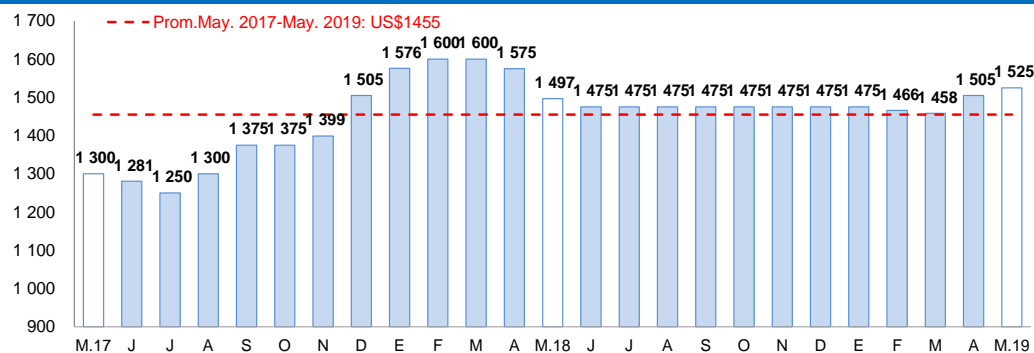

Fuente: Bloomberg.

Elaboración: BCRP, Sucursal Arequipa, Departamento de Estudios Económicos

- En mayo, el **precio promedio internacional de la harina de pescado** fue US\$ 1 525 por tonelada, lo que significó un incremento de 1,9 por ciento en el periodo interanual; en tanto que, creció 1,3 por ciento en el periodo mensual.

El sector minero disminuyó 12,4 por ciento, ante la menor producción de cobre (-10,7 por ciento) y molibdeno (-4,1 por ciento), principalmente. Entre enero y mayo, la actividad minera se contrajo 1,1 por ciento.

## Producción Minera 1/

(Var. % real respecto al mismo periodo del año anterior)

| Mineral                  | Estructura<br>Porcentual<br>2017 2/ | Mayo   |        |              | Enero - Mayo                      |         |         |             |                                   |
|--------------------------|-------------------------------------|--------|--------|--------------|-----------------------------------|---------|---------|-------------|-----------------------------------|
|                          |                                     | 2018   | 2019   | Var.%        | Contribución al<br>crecimiento 3/ | 2018    | 2019    | Var.%       | Contribución al<br>crecimiento 3/ |
| Cobre (TMF)              | 66,3                                | 40 666 | 36 295 | -10,7        | -6,9                              | 195 015 | 198 795 | 1,9         | 1,2                               |
| Oro (KGF)                | 11,4                                | 2 069  | 1 515  | -26,8        | -3,4                              | 10 049  | 7 435   | -26,0       | -3,4                              |
| Plata (KGF)              | 2,4                                 | 27 884 | 11 688 | -58,1        | -1,8                              | 127 231 | 61 626  | -51,6       | -1,5                              |
| Plomo (TMF)              | 0,9                                 | 1 830  | 2 260  | 23,5         | 0,2                               | 9 490   | 10 638  | 12,1        | 0,1                               |
| Zinc (TMF)               | 1,6                                 | 3 217  | 3 530  | 9,7          | 0,2                               | 16 450  | 16 534  | 0,5         | 0,0                               |
| Molibdeno (TMF)          | 17,5                                | 1 036  | 994    | -4,1         | -0,7                              | 4 884   | 5 590   | 14,5        | 2,5                               |
| <b>SECTOR MINERÍA 2/</b> | <b>100,0</b>                        |        |        | <b>-12,4</b> | <b>-12,4</b>                      |         |         | <b>-1,1</b> | <b>-1,1</b>                       |

1/ Cifras preliminares.

2/ A precios de 2007.

3/ En base a la estructura de similar periodo de 2018.

Fuente: Ministerio de Energía y Minas.

Elaboración: BCRP, Sucursal Arequipa, Departamento de Estudios Económicos

## Variación de la producción minera 1/

(Var.% real respecto a similar mes del año anterior)

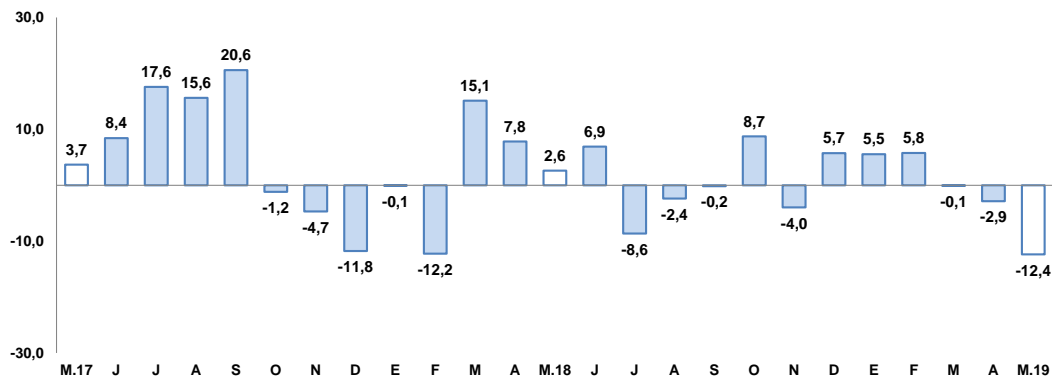

1/ A precios de 2007

Fuente: Ministerio de Energía y Minas.

Elaboración: BCRP, Sucursal Arequipa, Departamento de Estudios Económicos

- El resultado negativo de la **actividad minera** se debió por la menor producción de concentrado de cobre (-10,7 por ciento) y molibdeno (-4,1 por ciento), principalmente, reportado por la empresa Sociedad Minera Cerro Verde S.A.A. En contraste, se registró una mayor producción de plomo (23,5 por ciento) y zinc (9,7 por ciento), que atenuaron parcialmente el resultado final del sector.
- Entre enero y mayo, el sector de minería decreció 1,1 por ciento, ante la menor extracción de oro (-26,0 por ciento) y plata (-51,6 por ciento), debido a la menor recuperación de los minerales en la unidad minera de Orcopampa de la Compañía de Minas Buenaventura S.A.A.
- La **cotización internacional de los principales metales**, en mayo, reportaron resultados negativos en un contexto de apreciación del dólar como consecuencia de la guerra comercial entre Estados Unidos y China. El precio promedio del cobre (US\$/TM 6 030) decreció 6,4 por ciento, aunado a lo anterior, se debió también a la contracción del sector manufactura en China que redujo las expectativas de demanda de este mineral; asimismo, se contrajo el precio promedio del oro (US\$/oz.tr. 1 284) en 0,1 por ciento; el precio promedio de la plata (US\$/oz.tr. 15) en 2,7 por ciento, el precio promedio del plomo (CUS\$/lb. 83) en 6,5 por ciento y precio del zinc (CUS\$/lb. 125) en 6,1 por ciento.

La actividad fabril se contrajo 10,7 por ciento en periodo interanual, ante la menor producción de la manufactura primaria (-4,0 por ciento) y no primaria (-11,9 por ciento). Entre enero y mayo, el sector fabril registró un nulo crecimiento.

## Producción manufacturera 1/

(Variación % real respecto al mismo periodo del año anterior)

| Ramaz de actividad              | Estructura<br>Porcentual<br>2017 2/ | Mayo         |                                   | Enero - Mayo |                                   |
|---------------------------------|-------------------------------------|--------------|-----------------------------------|--------------|-----------------------------------|
|                                 |                                     | Var.%        | Contribución al<br>crecimiento 3/ | Var.%        | Contribución al<br>crecimiento 3/ |
| <b>MANUFACTURA PRIMARIA</b>     | <b>14,8</b>                         | <b>-4,0</b>  | <b>-0,6</b>                       | <b>19,6</b>  | <b>3,0</b>                        |
| Conservas y congelado pescado   | 0,6                                 | 157,2        | 0,6                               | 12,8         | 0,1                               |
| Harina y aceite de pescado      | 0,9                                 | -            | -                                 | 190,5        | 1,3                               |
| Productos de cobre              | 13,4                                | -8,0         | -1,2                              | 11,2         | 1,6                               |
| <b>MANUFACTURA NO PRIMARIA</b>  | <b>85,2</b>                         | <b>-11,9</b> | <b>-10,1</b>                      | <b>-3,5</b>  | <b>-2,9</b>                       |
| Productos lácteos               | 8,1                                 | -48,2        | -4,6                              | 18,5         | 1,3                               |
| Molinería /4                    | 9,0                                 | -0,1         | 0,0                               | -0,8         | -0,1                              |
| Cerveza y malta                 | 18,0                                | -19,1        | -3,7                              | -4,5         | -0,9                              |
| Bebidas no alcohólicas          | 8,6                                 | 1,7          | 0,1                               | 2,8          | 0,2                               |
| Hilatura de fibras textiles     | 8,9                                 | -20,5        | -2,0                              | -20,6        | -2,2                              |
| Prendas de vestir /4            | 1,2                                 | 9,1          | 0,1                               | 8,7          | 0,1                               |
| Pintura, barnices y lacas       | 0,5                                 | -1,0         | 0,0                               | -18,8        | -0,1                              |
| Fabricación productos plásticos | 1,1                                 | 17,1         | 0,2                               | 14,8         | 0,2                               |
| Cemento                         | 29,5                                | -1,2         | -0,3                              | -5,0         | -1,5                              |
| Lápices y conexos               | 0,2                                 | 92,9         | 0,1                               | -23,4        | 0,0                               |
| <b>SECTOR MANUFACTURA</b>       | <b>100,0</b>                        | <b>-10,7</b> | <b>-10,7</b>                      | <b>0,0</b>   | <b>0,0</b>                        |

1/ Cifras preliminares

2/ A precios de 1994

3/ En base a la estructura de similar periodo de 2018.

4/ Información proyectada de marzo de 2019.

Fuente: Empresas Industriales.

Elaboración: BCRP, Sucursal Arequipa. Departamento de Estudios Económicos.

- La contracción de la **actividad manufacturera**, se debió tanto por la menor producción del subsector fabril primario (-4,0 por ciento) como del no primario (-11,9 por ciento).
- El resultado negativo de la **manufactura primaria** se explicó por la menor producción de productos de cobre (-8,0 por ciento); empero atenuado parcialmente por la mayor producción de conserva y congelado de pescado (157,2 por ciento).
- Por su parte, la contracción de la **manufactura no primaria** se explicó por la menor fabricación de lácteos (-48,2 por ciento), cerveza y malta (-19,1 por ciento), hilatura de fibras textiles (-20,5 por ciento) y cemento (-1,2 por ciento), entre los principales.
- Entre enero y mayo, el **sector fabril** no registró variación. Al respecto, el subsector fabril primario creció 19,6 por ciento; en tanto que, el subsector fabril no primario se contrajo 3,5 por ciento.

## Evolución de la manufactura

(Variación % real respecto al mismo mes del año anterior)

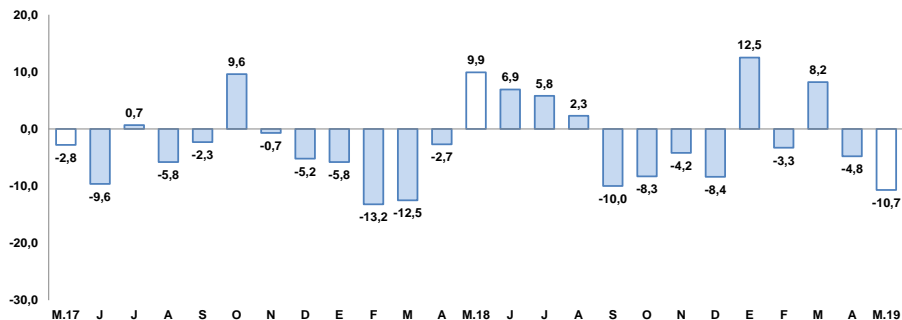

Fuente: BCRP, Sucursal Arequipa en base a información de las Empresas Industriales.

En mayo, los despachos de cemento, crecieron 2,7 por ciento en el periodo interanual. En el periodo acumulado, los despachos de cemento registraron una caída de 1,8 por ciento.

## Despachos de cemento

(Var. % con respecto a similar mes del año anterior)

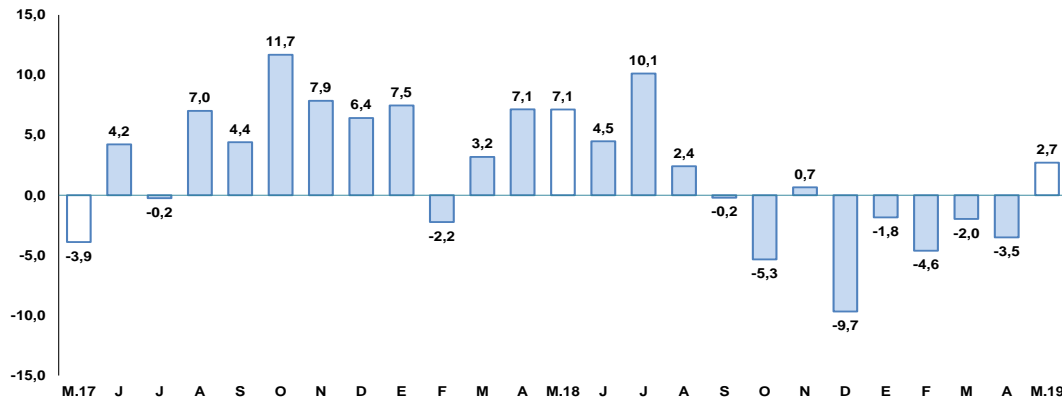

Fuente: Empresas Industriales.

Elaboración: BCRP, Sucursal Arequipa, Departamento de Estudios Económicos.

- Los **despachos de cemento**, orientados al mercado nacional alcanzaron una producción de 189 993 toneladas métricas, reportando un incremento de 2,7 por ciento al comparativo interanual, ante un mejor avance de las obras públicas.
- En el periodo acumulado a mayo, los despachos de cemento totalizaron 888 816 toneladas métricas, registrando una caída de 1,8 por ciento, respecto a su comparativo.

Las exportaciones se contrajeron 29,4 por ciento, ante los menores envíos de productos tradicionales (-28,8 por ciento) y no tradicionales (-34,5 por ciento). En el periodo acumulado a mayo, las exportaciones regionales disminuyeron 8,6 por ciento.

**Arequipa: Exportaciones por grupo de productos 1/  
(Valor FOB en millones de US\$)**

| TIPO                              | Mayo         |              |              | Enero - Mayo   |                |              |
|-----------------------------------|--------------|--------------|--------------|----------------|----------------|--------------|
|                                   | 2018         | 2019         | Var.%        | 2018           | 2019           | Var.%        |
| <b>PRODUCTOS TRADICIONALES</b>    | <b>408,2</b> | <b>290,7</b> | <b>-28,8</b> | <b>1962,0</b>  | <b>1 812,5</b> | <b>-7,6</b>  |
| Pesqueros                         | 0,5          | 5,9          | 2/           | 14,6           | 18,0           | 23,4         |
| Agrícolas                         | 0,5          | 0,4          | -18,4        | 3,2            | 2,9            | -10,1        |
| Mineros                           | 407,2        | 284,4        | -30,2        | 1944,2         | 1791,7         | -7,8         |
| Petróleo y derivados              | 0,0          | 0,0          | -            | 0,0            | 0,0            | 33,7         |
| <b>PRODUCTOS NO TRADICIONALES</b> | <b>47,1</b>  | <b>30,8</b>  | <b>-34,5</b> | <b>211,2</b>   | <b>173,4</b>   | <b>-17,9</b> |
| Agropecuarios                     | 10,1         | 7,1          | -30,1        | 59,8           | 45,3           | -24,2        |
| Pesqueros                         | 1,3          | 1,0          | -27,6        | 5,5            | 3,6            | -34,7        |
| Textiles                          | 27,6         | 15,1         | -45,4        | 97,8           | 82,7           | -15,5        |
| Maderas y papeles y sus derivados | 0,1          | 0,1          | -23,1        | 0,3            | 0,1            | -69,9        |
| Químicos                          | 4,7          | 4,8          | 2,0          | 24,5           | 21,9           | -10,4        |
| Minerales no metálicos            | 2,0          | 1,6          | -21,9        | 11,5           | 6,9            | -40,0        |
| Sidero-metalúrgicos               | 1,0          | 1,0          | 3,1          | 6,5            | 9,2            | 40,3         |
| Metal-mecánicos                   | 0,2          | 0,2          | 9,5          | 4,0            | 3,0            | -25,6        |
| Otros                             | 0,2          | 0,1          | -14,6        | 1,1            | 0,6            | -47,5        |
| <b>TOTAL EXPORTACIONES</b>        | <b>455,3</b> | <b>321,5</b> | <b>-29,4</b> | <b>2 173,1</b> | <b>1 985,9</b> | <b>-8,6</b>  |

1/ Cifras preliminares.

2/ Variación mayor a 1000 por ciento.

Fuente: SUNAT.

Elaboración: BCRP, Sucursal Arequipa, Departamento de Estudios Económicos.

- Las **exportaciones regionales** sumaron US\$ 321,5 millones, lo que significó una contracción de 29,4 por ciento en el periodo interanual, explicado por los menores embarques de productos tradicionales (-28,8 por ciento) y no tradicionales (-34,5 por ciento). En el caso del primero, se debió por los menores envíos de productos mineros (-30,2 por ciento) como cobre (concentrado y cobre refinado), oro, plomo y zinc. En el segundo caso, se explicó principalmente por los menores embarques de productos agropecuarios (-30,1 por ciento); textiles (-45,4 por ciento); pesqueros (-27,6 por ciento); entre otros.
- Entre enero y mayo, las **exportaciones** se contrajeron 8,6 por ciento, ante los menores envíos de productos tradicionales (-7,6 por ciento), principalmente por los menores embarques de productos mineros (-7,8 por ciento) y agrícolas (-10,1 por ciento); asimismo, se registraron menores embarques de productos no tradicionales (-17,9 por ciento), debido a la menor venta de productos agropecuarios (-24,2 por ciento), textiles (-15,5 por ciento), químicos (-10,4 por ciento); entre los principales.



Al finalizar el mes de mayo, los créditos registraron un saldo de S/ 11 552 millones, lo que significó incremento de 7,2 por ciento en el periodo interanual.

## Crédito Directo

(Saldos a fin de periodo en millones de nuevos soles)

|                                   | Estructura %<br>May-19 | Mayo          |               | Var.% Nominal<br>May-19 / May-18 |
|-----------------------------------|------------------------|---------------|---------------|----------------------------------|
|                                   |                        | 2018          | 2019          |                                  |
| <b>Banco de la Nación 1/</b>      | <b>2,4</b>             | <b>269</b>    | <b>275</b>    | <b>2,3</b>                       |
| <b>Agrobanco 2/</b>               | <b>0,2</b>             | <b>24</b>     | <b>19</b>     | <b>-20,3</b>                     |
| <b>Banca múltiple</b>             | <b>63,2</b>            | <b>6 862</b>  | <b>7 304</b>  | <b>6,4</b>                       |
| <b>Instituciones no bancarias</b> | <b>34,2</b>            | <b>3 624</b>  | <b>3 955</b>  | <b>9,1</b>                       |
| Financieras                       | 10,7                   | 1 117         | 1 241         | 11,0                             |
| Cajas Municipales                 | 22,4                   | 2 413         | 2 583         | 7,1                              |
| Cajas Rurales                     | 1,0                    | 80            | 113           | 40,6                             |
| Edpymes                           | 0,2                    | 14            | 18            | 28,9                             |
| Arrendamiento Financiero          | 0,0                    | 0             | 0             | -                                |
| <b>TOTAL</b>                      | <b>100,0</b>           | <b>10 778</b> | <b>11 552</b> | <b>7,2</b>                       |
| <b>Empresas</b>                   | <b>58,8</b>            | <b>6 525</b>  | <b>6 793</b>  | <b>4,1</b>                       |
| <b>Personas</b>                   | <b>41,2</b>            | <b>4 254</b>  | <b>4 760</b>  | <b>11,9</b>                      |
| Consumo                           | 25,8                   | 2 662         | 2 984         | 12,1                             |
| Hipotecario                       | 15,4                   | 1 592         | 1 775         | 11,5                             |
| MN                                | 87,6                   | 9 302         | 10 120        | 8,8                              |
| ME                                | 12,4                   | 1 477         | 1 432         | -3,0                             |
| ME (Millo.US\$)                   |                        | 451           | 425           | -5,8                             |

1/ Considera sólo los créditos de consumo e hipotecario.

2/ No considera los créditos a las demás empresas del sistema financiero.

Fuente: SBS y AFP.

Elaboración: BCRP, Sucursal Arequipa. Departamento de Estudios Económicos.

## Variación del crédito directo

(Var. % con respecto a similar mes del año anterior)

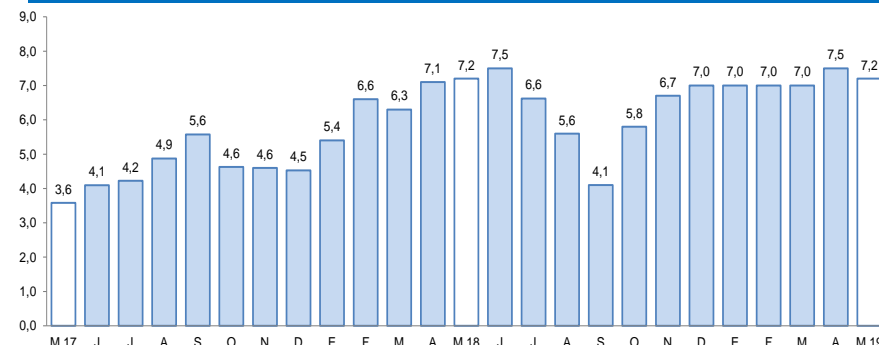

Fuente: Superintendencia de Banca, Seguros y AFP.

- Por **tipo de crédito**, las mayores colocaciones se enfocaron a empresas, que representaron el 58,8 por ciento del total y sus saldos se expandieron en 4,1 por ciento; en tanto que, los créditos orientados a personas representaron el 41,2 por ciento de los créditos totales, creciendo 11,9 por ciento; y, al interior de éstos, los préstamos de consumo representaron el 25,8 por ciento y los préstamos hipotecarios participaron del 15,4 por ciento de los créditos totales, registrando crecimientos de 12,1 y 11,5 por ciento, respectivamente.
- Por **tipo de moneda**, los créditos en soles representaron el 87,6 por ciento de las colocaciones totales, creciendo en 8,8 por ciento en el período interanual; mientras que, los créditos en moneda extranjera concentraron el 12,4 por ciento de las operaciones, contrayéndose en 3,0 por ciento.

En mayo, los depósitos mostraron un saldo de S/ 10 323 millones, reportando una expansión de 12,5 por ciento con respecto a su comparativo interanual.

## Depósitos

(SalDOS a fin de periodo en millones de nuevos soles)

|                                   | Estructura %<br>May-19 | Mayo         |               | Var.% Nominal<br>May-19 / May-18 |
|-----------------------------------|------------------------|--------------|---------------|----------------------------------|
|                                   |                        | 2018         | 2019          |                                  |
| <b>Banco de la Nación</b>         | <b>6,3</b>             | <b>620</b>   | <b>651</b>    | <b>4,9</b>                       |
| <b>Banca múltiple</b>             | <b>56,6</b>            | <b>5 287</b> | <b>5 840</b>  | <b>10,5</b>                      |
| <b>Instituciones no bancarias</b> | <b>37,1</b>            | <b>3 269</b> | <b>3 832</b>  | <b>17,2</b>                      |
| Fiancieras                        | 4,7                    | 371          | 486           | 31,1                             |
| Cajas Municipales                 | 31,9                   | 2 846        | 3 291         | 15,7                             |
| Cajas Rurales                     | 0,5                    | 53           | 55            | 5,5                              |
| <b>TOTAL</b>                      | <b>100,0</b>           | <b>9 176</b> | <b>10 323</b> | <b>12,5</b>                      |
| Vista                             | 16,3                   | 1 582        | 1 686         | 6,6                              |
| Ahorro                            | 41,7                   | 3 792        | 4 307         | 13,6                             |
| A plazo                           | 41,9                   | 3 802        | 4 329         | 13,9                             |
| MN                                | 76,6                   | 6 930        | 7 907         | 14,1                             |
| ME                                | 23,4                   | 2 246        | 2 416         | 7,6                              |
| ME (Mill. US\$)                   |                        | 686          | 717           | 4,5                              |

Fuente: SBS y AFP.

Elaboración: BCRP, Sucursal Arequipa. Departamento de Estudios Económicos.

## Variación de los depósitos

(Var.% con respecto a similar mes del año anterior)

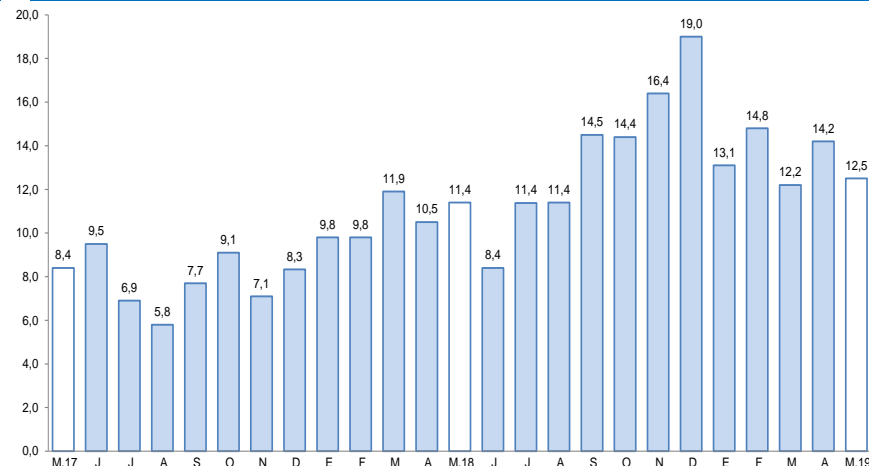

Fuente: Superintendencia de Banca, Seguros y AFP.

- A nivel de **participación de instituciones**, el Banco de la Nación participó del 6,3 por ciento de las operaciones y sus saldos alcanzaron un crecimiento de 4,9 por ciento; la Banca Múltiple, concentró el 56,6 por ciento del total de depósitos, registrando una expansión de 10,5 por ciento; en tanto que, las Instituciones No Bancarias, capturaron el 37,1 por ciento de los depósitos de la región, mostrando un crecimiento de 17,2 por ciento, siendo las Cajas Municipales las que experimentaron un mayor crecimiento (15,7 por ciento).

En mayo, la inversión pública alcanzó S/ 112 millones, mostrando un incremento real de 6,3 por ciento en el periodo interanual, debido a una mayor ejecución del Gobierno nacional (54,3 por ciento) y del Gobierno regional (59,2 por ciento).

## Inversión Pública 1/ 2/ (En millones de nuevos soles)

|                   | Mayo       |            |            | Enero - Mayo |            |            |
|-------------------|------------|------------|------------|--------------|------------|------------|
|                   | 2018       | 2019       | Var.% real | 2018         | 2019       | Var.% real |
| Gobierno nacional | 21         | 33         | 54,3       | 102          | 121        | 16,4       |
| Gobierno regional | 25         | 40         | 59,2       | 137          | 156        | 11,5       |
| Gobiernos locales | 57         | 39         | -34,2      | 222          | 211        | -7,3       |
| <b>Total</b>      | <b>103</b> | <b>112</b> | <b>6,3</b> | <b>461</b>   | <b>488</b> | <b>3,5</b> |

1/ Información actualizada al 31 de mayo de 2019.

2/ Comprende la adquisición de activos no financieros.

Fuente: MEF.

Elaboración: BCRP, Sucursal Arequipa. Departamento de Estudios Económicos.

## Variación de la Inversión Pública

(Var. % real con respecto a similar mes del año anterior)

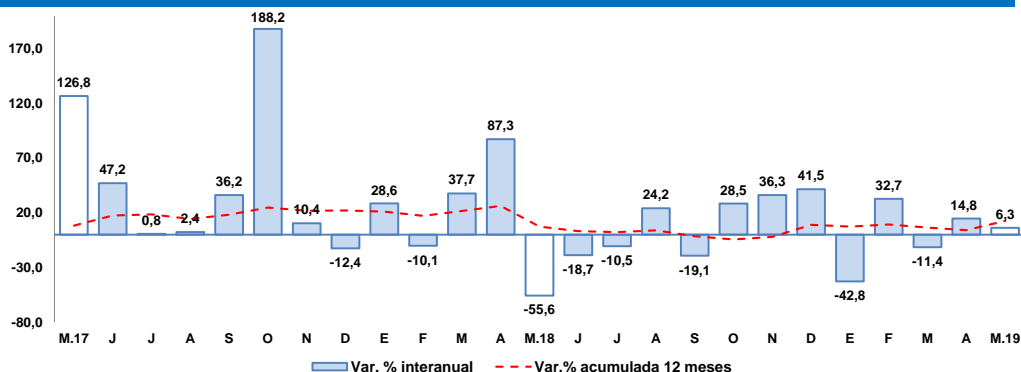

Fuente: MEF.

Elaboración: BCRP, Sucursal Arequipa, Departamento de Estudios Económicos.

Entre los principales proyectos ejecutados por el **Gobierno nacional** se destacan:

- Mejoramiento de la carretera Emp. PE-1s (Dv. Aplao) - Corire - Aplao - Chuquibamba - Arma - Cotahuasi - Charcana - Accopampa - Dv. Sayla - Pampachacra - Ushua - Oyolo - Dv. Sequello - Marcabamba - Emp. PE - 32C (pausa) - Marán por niveles de servicio; con una inversión de S/ 19,1 millones.
- Ampliación de la capacidad de albergue y construcción de áreas complementarias en el Complejo Penitenciario de Arequipa; con un monto de inversión S/ 4,0 millones.

En el **Gobierno regional** los principales proyectos fueron:

- Mejoramiento de la carretera Variante de Uchumayo entre el puente San Isidro y la Vía de Evitamiento, distritos Sachaca, Yanahuara y Cerro Colorado, provincia de Arequipa; con un monto S/ 11,1 millones.
- Mejoramiento del servicio de transitabilidad del eje de integración vial norte entre la intersección de la Av. Las torres - vía PE-34A hasta la intersección con la Av. Italia - Av. Aviación, distritos de Yura y Cerro Colorado, provincia de Arequipa; con un monto S/ 5,8 millones.

En los **Gobiernos locales** los principales proyectos fueron:

- Construcción de vías secundarias en la Asociación de Vivienda Las Flores, distrito de Cerro Colorado, provincia de Arequipa; con un monto S/ 1,6 millones.
- Mejoramiento y ampliación del Complejo Deportivo recreacional y de servicios múltiples El Cerro, en el centro poblado de El Cerro, distrito de Yarabamba, provincia de Arequipa; con un monto S/ 1,2 millones.