



BANCO CENTRAL DE RESERVA DEL PERÚ

Arequipa: Síntesis de Actividad Económica - Enero 2019-

**Departamento de Estudios Económicos
Sucursal Arequipa**

Marzo de 2019

Actividad Primaria

- En el mes de enero, el **sector agropecuario** reportó una contracción de 1,1 por ciento en el periodo interanual, debido a la menor producción del subsector agrícola (-5,9 por ciento), resultado que fue contrarrestado parcialmente por el crecimiento del sector pecuario (4,4 por ciento).
- La **actividad pesquera** se expandió 575,6 por ciento, en el comparativo interanual, atribuido a la mayor extracción de anchoveta dirigida al consumo humano indirecto (mayor a 1000 por ciento), contrarrestando ampliamente la menor captura de recursos marinos orientados al consumo humano directo (-8,7 por ciento).
- La **actividad minera** registró una expansión de 2,5 por ciento en el periodo interanual, básicamente ante la mayor producción de cobre (10,9 por ciento) y de concentrado de molibdeno (17,3 por ciento).

Otros Indicadores de Actividad Económica

- El **índice de producción manufacturera** creció 12,5 por ciento en el periodo interanual, debido a una mayor actividad en el subsector fabril primario (100,3 por ciento). De otro lado, se registró una menor producción del subsector fabril no primario (-1,0 por ciento).
- Los **despachos de cemento** se redujeron 1,8 por ciento en el periodo comparativo interanual, alcanzando una producción de 185 948 TNM.
- Las **exportaciones**, sumaron US\$ 355,1 millones, lo que se tradujo en una caída de 16,9 por ciento respecto a enero de 2018, a razón de menores embarques de productos tradicionales (-19,4 por ciento), principalmente productos mineros, agrícolas y pesqueros; dicho resultado fue atenuado por mayores envíos no tradicionales (6,3 por ciento).
- En diciembre, los **créditos y depósitos** registraron un crecimiento de 7,0 por ciento y 19,0 por ciento, respectivamente. La morosidad, en el mes de diciembre, fue de 4,2 por ciento.
- La **inversión pública**, en enero, sumó S/ 25 millones, lo que representa una disminución de 42,8 por ciento respecto al total alcanzado en similar mes de 2018, resultado que obedece al menor desembolso del Gobierno regional (-85,5 por ciento) y de los Gobiernos locales (-74,1 por ciento).

Arequipa: Otros indicadores de actividad económica (Variación % respecto a similar mes del año anterior)

		Ago.18	Sep.18	Oct.18	Nov.18	Dic.18	Ene.19
Producción industrial 1/	↑	2,3 ↓	-10,0 ↓	-8,3 ↓	-4,2 ↓	-8,4 ↑	12,5
Despachos de cemento	↑	2,4 ↓	-0,2 ↓	-5,3 ↑	0,7 ↓	-9,7 ↓	-1,8
Arribos a establecimientos de hospedaje	↑	37,6 ↑	9,4 ↑	86,9 ↓	-2,6 ↓	-12,4	-
Exportaciones	↑	9,5 ↓	-5,6 ↓	-9,7 ↑	9,6 ↑	6,1 ↓	-16,9
Crédito total 2/	↑	5,6 ↑	4,1 ↑	5,8 ↑	6,7 ↑	7,0	-
Depósitos 2/	↑	11,4 ↑	14,5 ↑	14,4 ↑	16,4 ↑	19,0	-
Inversión Pública 1/	↑	24,2 ↓	-19,1 ↑	28,5 ↑	36,3 ↑	41,5 ↓	-42,8

1/ En términos reales

2/ En términos nominales

3/ En empresas de 10 a más trabajadores situadas en la ciudad de Arequipa

Fuentes: BCRP - Sucursal Arequipa, SBS, SUNAT y MEF.

El sector agropecuario se contrajo 1,1 por ciento, explicado por el resultado negativo del subsector agrícola (-5,9 por ciento), vinculados a menores áreas cosechadas de productos destinados al mercado externo y agroindustrias.

Producción de principales productos agropecuarios 1/

(Miles de toneladas)

Subsectores	Estructura Porcentual 2016 2/	Enero			Contribución al crecimiento 3/
		2018	2019	Var.%	
SECTOR AGRÍCOLA	60,2			-5,9	-3,1
Orientada al mercado externo y agroindustria 2/	8,5			-29,0	-6,1
Alcachofa	1,6	5,7	4,0	-29,9	-1,4
Ají Paprika	1,2	0,0	0,5	-	-
Olivo	1,9	0,0	0,0	-	-
Orégano	1,2	0,3	0,0	-80,6	-0,6
Palta	0,6	1,0	0,0	-96,5	-0,6
Quinua	0,3	0,3	1,0	229,2	0,5
Vid	1,5	6,3	2,9	-54,0	-2,6
Orientada al mercado interno 2/	51,7			0,2	0,2
Ajo	2,5	2,7	1,9	-30,0	-0,5
Alfalfa	14,1	220,2	239,6	8,8	1,2
Arroz	8,5	0,0	0,0	-	-
Arveja grano verde	0,4	1,2	1,4	12,1	0,1
Cebolla	10,3	38,5	33,0	-14,4	-1,7
Frijol grano seco	0,5	0,1	0,1	-6,7	0,0
Maíz chala	2,5	65,5	79,4	21,3	0,7
Maíz choclo	0,9	0,1	0,1	-39,7	0,0
Maíz amiláceo	0,4	0,0	0,0	-	-
Papa	6,5	15,3	17,5	14,4	0,5
Tomate	1,2	3,3	3,3	0,5	0,0
Trigo	0,4	0,0	0,0	-	-
Zanahoria	0,8	9,9	12,0	20,4	0,4
Zapallo	1,0	7,6	5,9	-21,7	-0,4
SECTOR PECUARIO	39,8			4,4	2,0
Carne de ave 4/	22,7	13,0	13,5	4,2	1,1
Carne de ovino 4/	0,4	0,2	0,2	-1,1	0,0
Carne de porcino 4/	1,7	1,0	1,0	0,8	0,0
Carne de vacuno 4/	1,0	0,5	0,5	0,8	0,0
Fibra Alpaca	0,2	0,0	0,0	2,8	0,0
Huevos	1,6	1,1	1,3	20,5	0,4
Leche	12,0	30,8	31,9	3,6	0,5
SECTOR AGROPECUARIO	100,0			-1,1	-1,1

1/ Cifras preliminares.

2/ A precios de 2007.

3/ En base a la estructura de similar periodo de 2017.

4/ Peso Neto.

Fuente: Ministerio de Agricultura y Riego y Gerencia Regional de Agricultura y Riego - Arequipa.

Elaboración: BCRP, Sucursal Arequipa, Departamento de Estudios Económicos.

El resultado negativo de la **actividad agrícola** se explica por la menor producción dirigida al mercado externo y agroindustria (-29,0 por ciento), en contraposición con un incremento marginal de la producción dirigida hacia el mercado interno (0,2 por ciento). Respecto a los productos destinados al mercado externo, su desempeño se explicó por la menor superficie cosechada de alcachofa (-29,9 por ciento), vid (-54,0 por ciento), orégano (-80,6 por ciento) y palta (-96,5 por ciento), resultado atenuado por el crecimiento de la producción de quinua (229,2 por ciento). En el caso de los cultivos para el mercado interno, el resultado positivo se sustentó fundamentalmente en la mayor producción de alfalfa (8,8 por ciento), maíz chala (21,3 por ciento), papa (14,4 por ciento) y zanahoria (20,4 por ciento).

La **actividad pecuaria**, en el mes de enero, registró un crecimiento 4,4 por ciento respecto al mismo mes del año anterior, debido a la mayor producción avícola, tanto de carne (4,2 por ciento), como de huevos (20,5 por ciento) y, en menor medida, al alza en la producción de leche (3,6 por ciento), fibra de alpaca (2,8 por ciento), carne porcina (0,8 por ciento) y carne vacuna (0,8 por ciento).

En enero, la actividad pesquera registró un crecimiento con 575,6 por ciento, ante la mayor captura de especies para la elaboración de harina y aceite de pescado, el cual se expandió mas de mil por ciento interanual.

Producción pesquera 1/ 2/ (En TM)

	Enero		
	2018	2019	Var.%
Consumo Humano Directo	2 777	2 536	-8,7
Fresco	2 618	2 334	-10,9
Congelado	159	202	26,9
Consumo Humano Indirecto	1 394	52 205	3644,7
SECTOR PESCA 2/			575,6

1/ Cifras preliminares.

2/ A precios de 2007.

Fuente: Gerencia de la Producción - Arequipa.

Elaboración: BCRP, Sucursal Arequipa, Departamento de Estudios Económicos.

- En enero de 2019, la **actividad pesquera** experimentó un fuerte crecimiento de 575,6 por ciento respecto a similar mes del año previo, a razón de una mayor extracción de anchoveta dirigida al consumo industrial, superando en más del mil por ciento a la producción obtenida en enero del año anterior, destinada a la elaboración de harina y aceite de pescado. En dirección contraria, se registró una disminución en la extracción de especies marinas destinadas al consumo humano directo (-8,7 por ciento), básicamente en su línea de fresco (-10,9 por ciento); empero, hubo un dinamismo positivo en la línea de congelado (26,9 por ciento), atenuando una mayor caída.

Cotización de la harina de pescado (US\$/tonelada - Hamburgo)

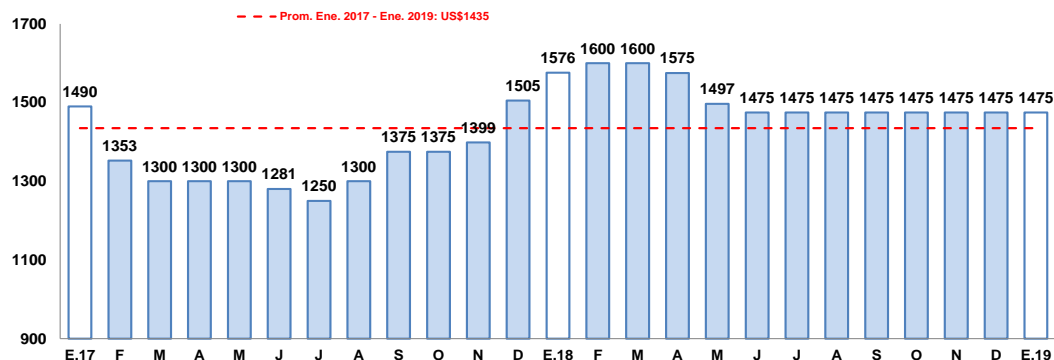

Fuente: Bloomberg.

Elaboración: BCRP, Sucursal Arequipa, Departamento de Estudios Económicos

- Para el mismo periodo, el **precio promedio internacional de la harina de pescado** fue equivalente a US\$ 1 475 por tonelada, el cual significó un decrecimiento de 6,4 por ciento respecto a enero de 2018; mientras que no hubo variación en el periodo mensual.

En el mes de enero, la actividad minera se expandió 2,5 por ciento respecto a enero del 2018, debido a mayores niveles de producción de cobre (10,9 por ciento) y, en menor medida, molibdeno (17,3 por ciento) y plomo (8,7 por ciento).

Producción Minera 1/

(Var. % real respecto al mismo periodo del año anterior)

Mineral	Estructura Porcentual 2017 2/	Enero		
		2018	2019	Var.% Contribución al crecimiento 3/
Cobre (TMF)	66,3	39 707	44 047	10,9
Oro (KGF)	11,4	2 054	989	-51,9
Plata (KGF)	2,4	23 890	16 394	-31,4
Plomo (TMF)	0,9	2 083	2 263	8,7
Zinc (TMF)	1,6	3 428	3 371	-1,7
Molibdeno (TMF)	17,5	1 052	1 234	17,3
SECTOR MINERÍA 2/	100,0			2,5

1/ Cifras preliminares.

2/ A precios de 2007.

3/ En base a la estructura de similar periodo de 2017.

Fuente: Ministerio de Energía y Minas.

Elaboración: BCRP, Sucursal Arequipa, Departamento de Estudios Económicos

Variación de la producción minera 1/

(Var.% real respecto a similar mes del año anterior)

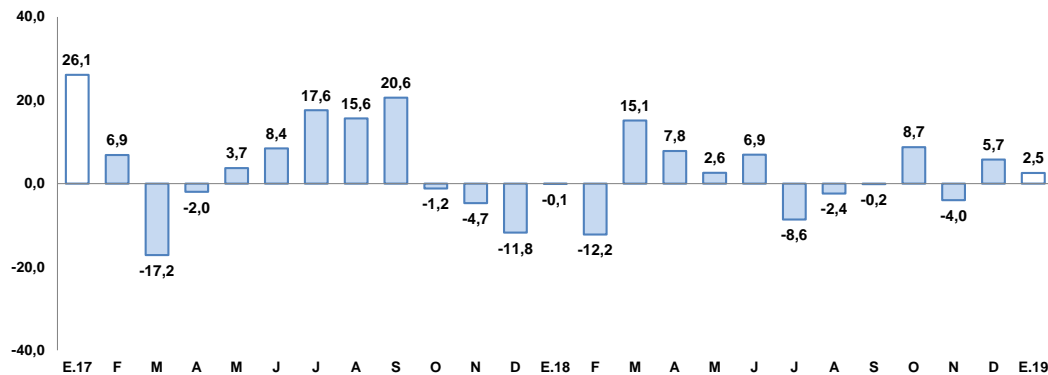

1/ A precios de 2007

Fuente: Ministerio de Energía y Minas.

Elaboración: BCRP, Sucursal Arequipa, Departamento de Estudios Económicos

- En el inicio del año, el **sector minero** se expandió 2,5 por ciento en el período interanual, explicado por la mayor extracción cuprífera (10,9 por ciento), básicamente por el incremento del mineral en el proceso de lixiviación en la unidad minera Cerro Verde 1,2,3; además del crecimiento de la producción de concentrado de molibdeno (17,3 por ciento). En contraste, se contrajo la producción aurífera (-51,9 por ciento), debido al menor aporte de la unidad minera de Tambomayo, de la Compañía de Minas Buenaventura y, en menor medida, por una caída en la extracción de zinc (-1,7 por ciento). En enero, Arequipa se ubicó como la principal región productora de cobre y molibdeno del Perú, con un aporte de 21,9 y 61,4 por ciento respectivamente. Asimismo, se posicionó como la tercera región más importante en la producción aurífera, con 14,8 por ciento del total.

- La **cotización internacional de los principales metales**, en el periodo mensual, reportaron variaciones mixtas. El precio promedio del cobre (US\$/TM 5 933) se contrajo 2,4 por ciento, debido a la tensión comercial entre Estados Unidos y China, y además, a falta de dinamismo en el mercado global; el zinc (CUS\$/lb. 116) cayó 2,6 por ciento, ante la desaceleración de China. Por otra parte, el resultado positivo en el precio promedio del oro (US\$/oz.tr. 1 291) de 3,2 por ciento, adicional al conflicto comercial, se intensificó ante los temores de una desaceleración en la economía global. Asimismo, avanzaron los precios promedios de la plata (US\$/oz.tr. 16) y plomo (CUS\$/lb 90) con 5,9 y 1,4 por ciento, respectivamente.

El sector manufactura creció 12,5 por ciento en el periodo interanual, debido a una mayor actividad en el subsector fabril primario (100,3 por ciento). Resultado atenuado por la menor producción del subsector fabril no primario (-1,0 por ciento)

Producción manufacturera 1/

(Variación % real respecto al mismo periodo del año anterior)

Ramas de actividad	Estructura Porcentual 2016 2/	Enero	
		Var.%	Contribución al crecimiento 2/
MANUFACTURA PRIMARIA	18,0	100,3	13,4
Conservas y congelado pescado	0,3	-5,0	0,0
Harina y aceite de pescado	0,9	3/	9,0
Productos de cobre	16,9	34,5	4,4
MANUFACTURA NO PRIMARIA	82,0	-1,0	-0,9
Productos lácteos	7,7	43,9	2,4
Molinería	8,7	56,8	2,1
Cerveza y malta	16,3	-12,4	-2,9
Bebidas no alcohólicas	8,9	13,6	1,3
Hilatura de fibras textiles	9,0	-17,6	-1,8
Prendas de vestir	1,1	0,4	0,0
Pintura, barnices y lacas	0,5	-2,5	0,0
Fabricación productos plásticos	1,2	-0,2	0,0
Cemento	28,4	-6,3	-1,9
Lápices y conexos	0,2	-39,3	-0,1
SECTOR MANUFACTURERA	100,0	12,5	12,5

1/ Cifras preliminares

2/ A precios de 1994

3/ Variación mayor al 1,000 por ciento.

Fuente: Empresas Industriales.

Elaboración: BCRP, Sucursal Arequipa. Departamento de Estudios Económicos.

Evolución de la manufactura

(Variación % real respecto al mismo mes del año anterior)

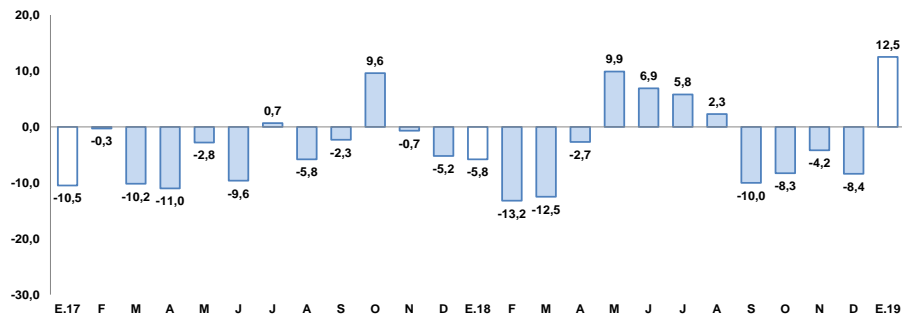

Fuente: BCRP, Sucursal Arequipa en base a información de las Empresas Industriales.

- La **producción manufacturera**, manufacturera registró una expansión de 12,5 por ciento respecto al periodo interanual, explicada por la evolución positiva de la **manufactura primaria** (100,3 por ciento), asociada a la producción cuprífera (34,5 por ciento) y a la producción de harina y aceite de pescado (mayor a 1000 por ciento), por mayor procesamiento de anchoveta para la producción de harina y aceite de pescado. En contraste, la producción de conservas y congelado de pescado se contrajo 5,0 por ciento, debido a la menor disponibilidad de especies marinas para los procesos industriales de enlatado y congelado-
- La contracción reportada en la **manufactura no primaria**, se debió principalmente a la menor producción de cemento (-6,3 por ciento), cerveza y malta (-12,4 por ciento), hilaturas de fibras textiles (-17,6 por ciento); mientras que los productos que evolucionaron positivamente fueron: productos lácteos (43,9 por ciento), derivados de molinería (56,8 por ciento) y bebidas no alcohólicas (13,6 por ciento), entre otros productos.

En enero, los despachos de cemento mostraron una contracción de 1,8 por ciento en el periodo interanual.

Despachos de cemento

(Var. % con respecto a similar mes del año anterior)

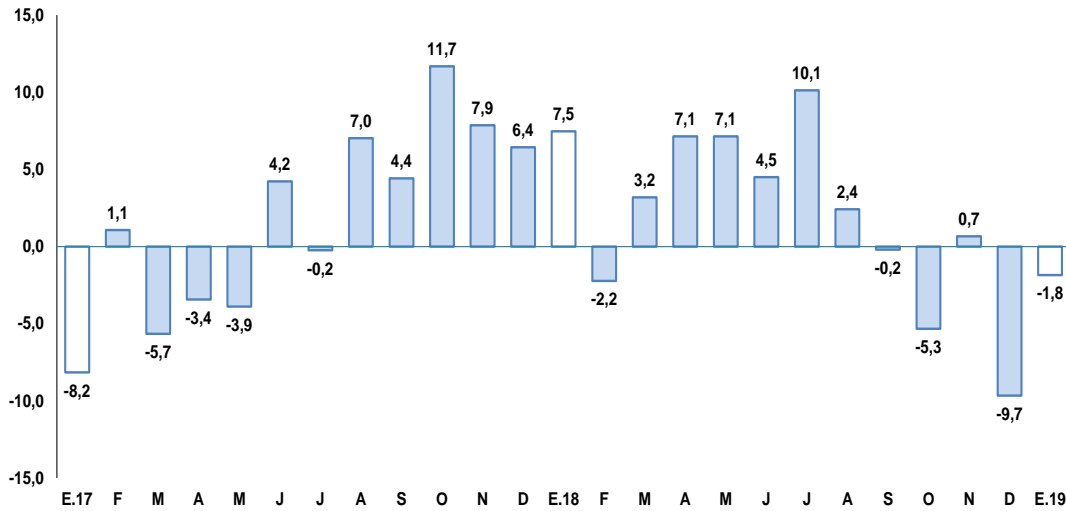

Fuente: Empresas Industriales.

Elaboración: BCRP, Sucursal Arequipa, Departamento de Estudios Económicos.

- Los **despachos de cemento**, orientados al mercado nacional alcanzaron a 185 948 toneladas métricas, registrando una ligera contracción de 1,8 por ciento respecto al comparativo interanual.

En enero, las exportaciones de la región reportaron una contracción de 16,9 por ciento, en el periodo interanual, ante los menores embarques de productos tradicionales (-19,4 por ciento), vinculados principalmente a menores envíos de productos mineros (-19,3 por ciento), agrícolas (-21,3 por ciento) y pesqueros (-43,4 por ciento).

**Arequipa: Exportaciones por grupo de productos 1/
(Valor FOB en millones de US\$)**

TIPO	Enero		
	2018	2019	Var%
PRODUCTOS TRADICIONALES	386,4	311,6	-19,4
Pesqueros	0,4	0,2	-43,4
Agrícolas	0,6	0,5	-21,3
Mineros	385,4	310,9	-19,3
Petróleo y derivados	0,0	0,0	-100,0
PRODUCTOS NO TRADICIONALES	40,9	43,4	6,3
Agropecuarios	15,3	14,0	-8,5
Pesqueros	0,8	0,2	-72,1
Textiles	15,0	19,9	32,1
Maderas y papeles y sus derivados	0,1	0,0	-89,7
Químicos	4,8	4,0	-15,0
Minerales no metálicos	2,8	1,7	-39,9
Sidero-metalúrgicos	1,3	2,3	80,7
Metal-mecánicos	0,5	1,1	123,6
Otros	0,2	0,1	-50,1
TOTAL EXPORTACIONES	427,3	355,1	-16,9

1/ Cifras preliminares.

Fuente: SUNAT.

Elaboración: BCRP, Sucursal Arequipa, Departamento de Estudios Económicos.

- En el inicio del año, las **exportaciones regionales**, totalizaron US\$ 355,1 millones, lo que representó una caída de 16,9 por ciento, ante los menores embarques de productos tradicionales (-19,4 por ciento), siendo atenuada parcialmente por el mayor dinamismo registrado en los envíos de productos no tradicionales (6,3 por ciento). En el primer caso, se debió principalmente a los menores envíos de productos mineros (-19,3 por ciento) como concentrado de cobre, oro y zinc; y, en menor medida, de productos agrícolas (-21,3 por ciento) y pesqueros (-43,4 por ciento). En el segundo caso, el crecimiento se debió a los mayores envíos de productos textiles (32,1 por ciento) como tejidos y fibras textiles; sidero-metalúrgicos (80,7 por ciento), como derivados del hierro; y metal-mecánicos (123,6 por ciento), como maquinaria y equipo industrial, maquinaria de ingeniería civil, entre otros.
- Los principales destinos de las exportaciones regionales, en enero, se concentraron en cinco países que representaron el 75,8 por ciento del total; ubicándose, en primer lugar, la República Popular de China (35,8 por ciento), seguida de Estados Unidos de América (14,5 por ciento), España (9,3 por ciento), Emiratos Árabes Unidos (8,8 por ciento) y Suiza (7,5 por ciento).

Al cierre del mes de diciembre, los créditos sumaron un saldo de S/ 11 332 millones, expandiéndose 7,0 por ciento al compararlos con el mismo mes de año anterior.

Crédito Directo

(Saldos a fin de periodo en millones de nuevos soles)

	Estructura %	Diciembre		Var.% Nominal
	Dic-18	2017	2018	Dic-18 / Dic-17
Banco de la Nación 1/	2,5	250	278	11,0
Agrobanco 2/	0,2	30	19	-37,9
Banca múltiple	63,3	6 796	7 176	5,6
Instituciones no bancarias	34,1	3 512	3 860	9,9
Financieras	10,7	1 060	1 211	14,2
Cajas Municipales	22,5	2 362	2 553	8,1
Cajas Rurales	0,7	77	79	2,6
Edpymes	0,1	13	16	24,2
Arrendamiento Financiero	0,0	0	0	-
TOTAL	100,0	10 588	11 332	7,0
Empresas	59,1	6 486	6 693	3,2
Personas	40,9	4 102	4 639	13,1
Consumo	25,4	2 556	2 874	12,4
Hipotecario	15,6	1 546	1 766	14,2
MN	87,1	9 140	9 873	8,0
ME	12,9	1 449	1 459	0,7
ME (Millo.US\$)		447	433	-3,2

1/ Considera sólo los créditos de consumo e hipotecario.

2/ No considera los créditos a las demás empresas del sistema financiero.

Fuente: SBS y AFP.

Elaboración: BCRP, Sucursal Arequipa. Departamento de Estudios Económicos.

Variación del crédito directo

(Var. % con respecto a similar mes del año anterior)

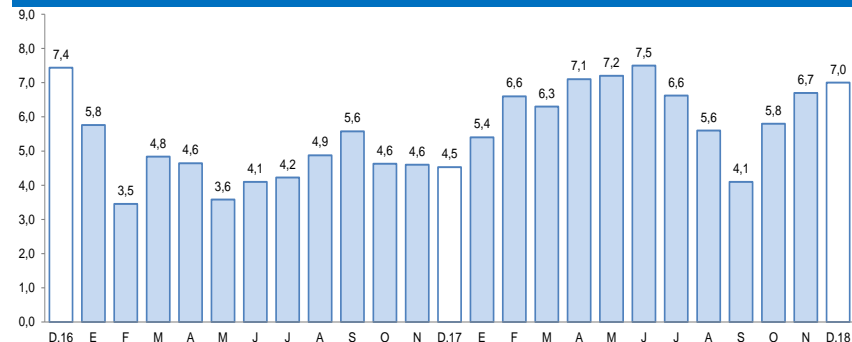

Fuente: Superintendencia de Banca, Seguros y AFP.

- Por **tipo de crédito**, las mayores colocaciones se dirigieron a empresas, que alcanzaron el 59,1 por ciento del total de operaciones y cuyos saldos crecieron 3,2 por ciento; los créditos a personas participaron del 40,9 por ciento de los créditos totales y se incrementaron 13,1 por ciento, impulsados principalmente por los créditos de consumo que crecieron en 12,4 por ciento.
- Por **tipo de moneda**, los créditos en moneda nacional crecieron en 8,0 por ciento en el período interanual, participando del 87,1 por ciento del total de las operaciones; en tanto que las colocaciones en moneda extranjera se expandieron ligeramente 0,7 por ciento.

En diciembre, los depósitos reportaron un saldo de S/ 10 411 millones, lo que significó un crecimiento de 19,0 por ciento al compararlos con igual mes del año anterior.

Depósitos

(Saldos a fin de periodo en millones de nuevos soles)

	Estructura % Dic-18	Diciembre		Var.% Nominal Dic-18 / Dic-17
		2017	2018	
Banco de la Nación	6,4	611	668	9,2
Banca múltiple	58,6	5 112	6 104	19,4
Instituciones no bancarias	35,0	3 027	3 639	20,2
Fiancieras	4,3	334	444	32,8
Cajas Municipales	30,2	2 642	3 142	18,9
Cajas Rurales	0,5	51	54	4,7
TOTAL	100,0	8 751	10 411	19,0
Vista	19,5	1 519	2 027	33,5
Ahorro	40,9	3 631	4 258	17,3
A plazo	39,6	3 601	4 126	14,6
MN	76,3	6 525	7 940	21,7
ME	23,7	2 226	2 471	11,0
ME (Mill. US\$)		687	733	6,7

Fuente: SBS y AFP.

Elaboración: BCRP, Sucursal Arequipa. Departamento de Estudios Económicos.

Variación de los depósitos

(Var.% con respecto a similar mes del año anterior)

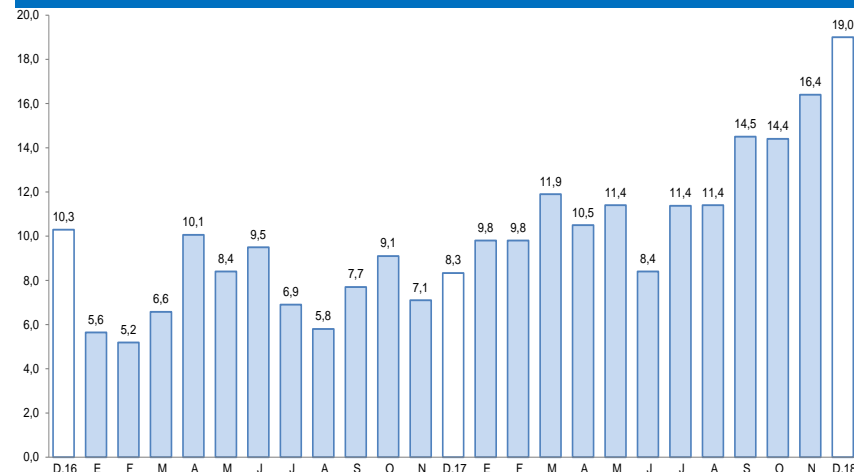

Fuente: Superintendencia de Banca, Seguros y AFP.

- **Por participación de instituciones**, el Banco de la Nación captó el 6,4 por ciento de las operaciones y sus saldos registraron una variación positiva de 9,2 por ciento; la Banca Múltiple participó con el 58,6 por ciento del total de depósitos, registrando un alza de 19,4 por ciento; y las Instituciones No Bancarias, que tuvieron el 35,0 por ciento de participación, alcanzaron un incremento en sus captaciones de 20,2 por ciento.

La inversión pública sumó S/ 25 millones, lo que representa una caída de 42,8 por ciento respecto al mismo mes de 2018, dado el menor desembolso del Gobierno regional (-85,5 por ciento) y de los Gobiernos locales (-74,1 por ciento).

Inversión Pública 1/ 2/ (En millones de nuevos soles)

	Enero		
	2018	2019	Var.% real
Gobierno nacional	8	18	120,3
Gobierno regional	16	2	-85,5
Gobiernos locales	19	5	-74,1
Total	43	25	-42,8

1/ Información actualizada al 31 de enero de 2019.

2/ Comprende la adquisición de activos no financieros.

Fuente: MEF.

Elaboración: BCRP, Sucursal Arequipa. Departamento de Estudios Económicos.

Variación de la Inversión Pública

(Var. % real con respecto a similar mes del año anterior)

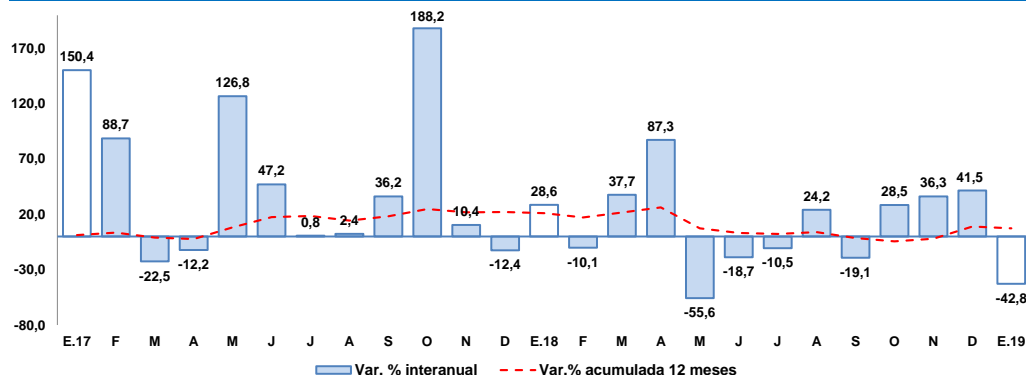

Fuente: MEF.

Elaboración: BCRP, Sucursal Arequipa, Departamento de Estudios Económicos.

Entre los principales proyectos ejecutados por el **Gobierno nacional** se destacan:

- Mejoramiento de la carretera Aplao - Maran por niveles de servicio, con una inversión de S/ 12,3 millones.
- Ampliación y mejoramiento de la Escuela Técnico Superior PNP – Arequipa, con un monto de inversión de S/ 1,6 millones.
- Construcción del puente vehicular y peatonal El Toro, en la carretera vecinal al Centro Poblado El Toro, distrito de Cocachacra - Islay; con una inversión de S/ 1,5 millones.

En el **Gobierno regional** los principales proyectos fueron:

- Mejoramiento de la carretera Variante de Uchumayo, entre el puente San Isidro y la Vía de Evitamiento; distritos Sachaca, Yanahuara y Cerro Colorado – Arequipa; con un monto de S/ 241,1 mil.
- Mejoramiento y ampliación del servicio educativo del Instituto Superior de Educación Jorge Basadre del distrito de Mollendo - Islay; con una inversión de S/ 105,7 mil.
- Mejoramiento de los servicios educativos de la I.E. N° 40165 San Juan Bautista de la Salle en el distrito de Arequipa; con S/ 78,2 mil.

En los **Gobiernos locales** los principales proyectos fueron:

- Mejoramiento del servicio educativo en los niveles primario y secundario de la I.E. N° 40068 en el sector El Ramal, distrito de La Joya - Arequipa; con una inversión de S/ 1,7 millones.
- Mejoramiento del campo deportivo del asentamiento humano José María Arguedas, distrito de Cerro Colorado - Arequipa; con un monto de inversión S/ 435,1 mil.