

BANCO CENTRAL DE RESERVA DEL PERU

SUCURSAL AREQUIPA



TACNA: Síntesis de Actividad Económica

Mayo 2018¹

Departamento de Estudios Económicos

¹ En el presente informe participaron: Lizzie Jugo, Nilda Cabrera, Alberto Carrasco y Angel Frisancho.

ÍNDICE

Página

RESUMEN EJECUTIVO	3
I. ACTIVIDAD PRODUCTIVA.....	5
1. Actividad primaria	5
1.1 Sector agropecuario	5
1.2 Sector pesca.....	7
1.3 Sector minería	7
2. Otros indicadores sectoriales	8
2.1 Arribos a los establecimientos de hospedaje	8
II. ASPECTOS LABORALES	9
1. Empleo.....	9
III. SECTOR EXTERNO	9
1. Exportaciones	10
IV. CRÉDITOS Y DEPÓSITOS	11
1. Créditos	11
2. Depósitos.....	12
V. EJECUCION DEL PRESUPUESTO DE GASTOS DEL GOBIERNO GENERAL.....	14
1. Ejecución del gasto corriente no financiero.....	14
2. Ejecución del gasto de Capital	14
VI. ANEXOS	17



RESUMEN EJECUTIVO

Principales hechos de importancia

- En mayo, los sectores **agropecuario** y **minero** alcanzaron crecimientos de 150,4 y 14,0 por ciento, respectivamente. En tanto que, en el sector **pesca**, se registró una caída de 31,0 por ciento.
- En relación a otros **indicadores económicos**, tanto **créditos** como **depósitos** registraron variaciones positivas de 17,8 y 10,8 por ciento, respectivamente. La **inversión pública** registró un decremento de 45,3 por ciento respecto al mes de mayo de 2017.

Actividad primaria

- En mayo, el **sector agropecuario** creció en 150,4 por ciento en el período interanual, ante la mayor producción del subsector agrícola (187,5 por ciento) y, en menor medida, por el crecimiento del subsector pecuario (5,7 por ciento). Entre enero y mayo, el sector agropecuario registró una expansión de 30,3 por ciento, ante la mayor oferta de productos agrícolas (36,8 por ciento), particularmente de aquellos orientados al mercado externo y la agroindustria. Asimismo, la actividad pecuaria registró una expansión de 1,9 por ciento.
- El **sector pesca**, en mayo, registró una variación negativa de 31,0 por ciento, derivada de la menor extracción de recursos hidrobiológicos para el consumo humano directo, asociado a su línea de fresco (-51,1 por ciento). Entre los meses de enero y mayo, la actividad pesquera registró una contracción de 6,1 por ciento.
- El **sector minero**, en el período interanual, registró una expansión de 14,0 por ciento con respecto al mismo mes del año 2017, explicado principalmente por la mayor extracción de cobre (28,0 por ciento), oro (14,9 por ciento) y plata (28,7 por ciento). Entre los meses de enero a mayo, el sector minero reportó un crecimiento de 4,6 por ciento, explicado por la mayor extracción de cobre (12,5 por ciento) y plata (14,1 por ciento).

Otros indicadores de actividad económica

- En marzo, el **arribo de turistas** a los establecimientos de hospedaje en Tacna, alcanzó a 58 515 personas, registrando un crecimiento de 7,6 por ciento, al compararlo con igual mes del año anterior, como resultado del mayor flujo de turistas, tanto nacionales (4,4 por ciento) como extranjeros (13,3 por ciento).
- En el mes de abril, el **empleo** en la ciudad de Tacna, en empresas privadas formales de 10 y más trabajadores, registró una expansión de 1,2 por ciento en marzo, en términos interanuales, ocasionada por la mayor demanda laboral en el sector servicios (7,3 por ciento), contrarrestada por la menor contratación de personal en los sectores transporte, almacenes y comunicaciones (-8,1 por ciento), comercio (-5,8 por ciento), industria extractiva (-1,2 por ciento) y manufactura (-1,6 por ciento). En el período acumulado, se observó una contracción de 2,3 por ciento.
- Las **exportaciones** en mayo, reportaron un crecimiento de 13,3 por ciento ante los mayores embarques de productos no tradicionales (51,7 por ciento), vinculados a productos agropecuarios (69,5 por ciento), pesqueros (56,5 por ciento), maderas, papeles y sus derivados (26,8 por ciento), y químicos (70,3 por ciento); en tanto que, se registraron menores embarques de productos tradicionales (-74,8 por ciento), vinculados a productos mineros (-74,9 por ciento). Entre enero y mayo, se registró un crecimiento de 5,3 por ciento, debido principalmente a los mayores embarques de productos no tradicionales (17,9 por ciento).

- En mayo, los **créditos** reportaron un crecimiento de 17,8 por ciento al compararlos con similar mes del año anterior, principalmente por las mayores colocaciones de la Banca Múltiple y las Cajas Municipales, en moneda nacional. Del mismo modo los **depósitos** aumentaron en 10,8 por ciento, frente al nivel alcanzado en el mismo mes del año anterior.
- La **inversión pública** (S/ 19,0 millones) registró una reducción interanual de 45,3 por ciento, en términos reales, resultado del menor dinamismo de los gobiernos Regional (-135,6 por ciento) y Nacional (-59,2 por ciento); resultado contrarrestado por los mayores gastos de los gobiernos locales (33,0 por ciento). En el periodo acumulado, la inversión alcanzó S/ 169,0 millones, registrando un decremento de 24,2 por ciento, fundamentalmente por los menores gastos del Gobierno Nacional (-61,8 por ciento) y gobiernos locales (-23,1 por ciento).

CUADRO N° 1
OTROS INDICADORES DE ACTIVIDAD ECONOMICA
(Variación % respecto a similar mes del año anterior)

		Dic.17	Ene.18	Feb.18	Mar.18	Abr.18	May.18					
Arribos a establecimientos de hospedaje	↓	-1,9	↑	3,1	↑	3,8	↑	7,6	n.d.	n.d.		
Empleo 3/	↓	-3,1	↓	-4,7	↓	-1,9	↓	-3,8	↑	1,2	n.d.	
Exportaciones	↓	-25,6	↓	-48,0	↑	67,2	↑	13,6	↑	69,2	↑	13,3
Crédito total 2/	↑	15,9	↑	18,0	↑	18,8	↑	17,1	↑	17,6	↑	17,8
Depósitos2/	↑	11,7	↑	11,3	↑	14,2	↑	9,1	↑	8,8	↑	10,8
Inversión Pública 1/	↑	47,3	↓	-48,2	↑	3,1	↓	-59,2	↑	41,6	↓	-45,3

1/ En términos reales

2/ En términos nominales

3/ En empresas de 10 a más trabajadores situadas en la ciudad de Tacna.

Fuente: BCRP – Sucursal Arequipa, SBS, SUNAT, MTPE y MEF.

I. ACTIVIDAD PRODUCTIVA

1. Actividad primaria

1.1 Sector agropecuario

- En mayo, la **actividad agropecuaria** se expandió 150,4 por ciento en el periodo interanual, principalmente por el mayor dinamismo registrado en la actividad agrícola (187,5 por ciento) ante las mayores áreas cosechadas de productos orientados al mercado externo y agroindustria (212,7 por ciento) y, en menor medida, al mercado interno (37,2 por ciento). Asimismo, la actividad pecuaria registró una tasa de crecimiento de 5,7 por ciento. Entre enero y mayo, el sector agropecuario registró una expansión de 30,3 por ciento, ante la mayor oferta de productos agrícolas orientados al mercado externo (45,0 por ciento); así como por mayores cosechas de productos dirigidos al mercado interno (5,5 por ciento) y el crecimiento del subsector pecuario (1,9 por ciento).

CUADRO N° 2
SECTOR AGROPECUARIO 1/
(Miles de toneladas)

Subsectores	Estructura Porcentual 2016 2/	Mayo				Enero - Mayo			
		2017	2018	Var.%	Contribución al crecimiento 3/	2017	2018	Var.%	Contribución al crecimiento 3/
SECTOR AGRICOLA	60,0			187,5	149,2			36,8	30,0
Orientada al mercado externo y agroindustria 2/	38,7			212,7	182,2			45,0	35,6
Cebolla	2,7	2,9	3,1	7,0	0,2	10,4	13,0	24,7	0,5
Olivo	17,5	12,7	46,6	266,3	143,5	63,5	89,0	40,2	19,2
Orégano	13,9	1,0	1,2	16,5	1,7	4,5	4,9	11,1	0,9
Sandía	1,0	0,3	0,0	-100,0	-0,2	12,0	6,5	-46,1	-0,7
Vid	2,8	0,0	0,0	-	-	6,6	7,2	9,5	0,3
Orientada al mercado interno 2/	21,3			37,2	5,3			5,5	1,2
Alfalfa	8,0	21,1	20,5	-3,2	0,0	104,8	107,6	2,7	0,1
Aji	2,0	0,1	0,9	5/	2,2	10,4	9,4	-10,3	-0,5
Frijol Vainita	0,6	0,0	0,0	-	-	0,0	0,0	-	-
Maíz amiláceo	0,2	0,1	0,4	235,2	0,7	0,2	0,5	206,6	0,1
Maíz chala	3,3	12,6	13,4	6,9	0,2	60,1	57,3	-4,7	-0,1
Maíz choclo	0,3	0,0	0,1	286,7	0,1	1,8	1,7	-6,2	0,0
Melocotón	0,3	0,0	0,0	-	-	0,4	0,4	9,9	0,0
Papa	0,8	0,1	0,0	-100,0	-0,1	6,3	8,3	32,1	0,3
Pera	0,3	0,2	0,7	201,8	0,8	0,9	0,9	-4,4	0,0
Pimiento	0,7	0,4	0,3	-28,6	-0,2	2,1	2,5	19,4	0,1
Tomate	1,5	0,8	0,9	9,9	0,1	4,2	4,4	6,7	0,1
Zapallo	1,3	0,0	0,1	-	-	3,6	5,8	61,1	0,3
SECTOR PECUARIO	40,0			5,7	1,2			1,9	0,3
Carne de ave 4/	26,0	1,6	1,8	8,2	1,0	8,5	8,6	1,4	0,2
Carne de ovino 4/	0,2	0,0	0,0	0,5	0,0	0,1	0,1	0,2	0,0
Carne de porcino 4/	2,4	0,2	0,2	4,6	0,1	1,1	1,1	2,8	0,0
Carne de vacuno 4/	1,3	0,1	0,1	1,2	0,0	0,4	0,4	0,2	0,0
Fibra Alpaca	0,4	0,0	0,0	-	-	0,0	0,0	-	-
Huevos	4,0	0,4	0,4	11,5	0,4	2,1	2,2	7,9	0,2
Leche	5,4	2,0	1,9	-6,3	-0,2	9,7	9,6	-1,2	0,0
SECTOR AGROPECUARIO	100,0			150,4	150,4			30,3	30,3

1/ Cifras preliminares.

2/ A precios de 2007.

3/ En base a la estructura de similar periodo de 2016.

4/ Peso Neto.

5/ Variación mayor a 1000 por ciento

Fuente: Ministerio de Agricultura y Riego y Gerencia Regional de Agricultura y Riego - Tacna.

Elaboración: BCRP - Sucursal Arequipa. Departamento de Estudios Económicos.

- El mayor dinamismo de la **actividad agrícola**, en mayo, se debió a los altos rendimientos de la producción orientada al mercado externo y agroindustria, básicamente de olivo (266,3 por ciento) y, en menor medida, de orégano (16,5 por ciento) y cebolla (7,0 por ciento). De igual manera, se registraron mayores cosechas de productos orientadas al mercado interno como maíz chala (6,9 por ciento), maíz amiláceo (235,2 por ciento) y, especialmente, de ají que se multiplicó en 12,5 veces, entre los principales. Entre enero y mayo, la expansión del

subsector agrícola (36,8 por ciento) obedeció a las mayores cosechas de cultivos orientados al mercado externo, fundamentalmente de olivo (40,2 por ciento) y orégano (11,1 por ciento). Asimismo, los cultivos hacia el mercado interno crecieron en 5,5 por ciento, debido a las mayores cosechas de papa (32,1 por ciento), zapallo (61,1 por ciento), entre otros.

- En mayo, el crecimiento de la actividad pecuaria se explicó principalmente por los resultados positivos en la producción avícola tanto de huevos (11,5 por ciento), como de carne de ave (8,2 por ciento), así como por la mayor disponibilidad de unidades para la extracción de carne porcina (4,6 por ciento), vacuna (1,2 por ciento) y ovina (0,5 por ciento); resultado atenuado por la menor producción de leche (-6,3 por ciento). Entre enero y mayo, el resultado del subsector fue similar, registrando una ligera alza, básicamente por la mayor producción de huevos (7,9 por ciento) y carne de ave (1,4 por ciento) en las avícolas de la región.
- La presente campaña de siembras (2017/2018) reportó una expansión de 3,5 por ciento respecto al mismo período de la campaña anterior (2016/2017), traduciéndose en un total de 9 183 hectáreas instaladas. Este resultado es explicado por mayores áreas instaladas de cultivos permanentes y semipermanentes (18,5 por ciento) como el orégano, que se multiplicó 12 veces, y alfalfa (24,3 por ciento), entre otros. En contraste, se registraron menores áreas sembradas de cultivos transitorios (-0,3 por ciento), como sandia (-22,2 por ciento), ají (-4,1 por ciento), ají pprika (-36,3 por ciento) y maz choclo (-13,9 por ciento), entre otros.

CUADRO N° 3
SUPERFICIE SEMBRADA 1/
(Hectreas)

	Campaa agrcola 2/		Variacin	
	2016/2017	2017/2018	Absoluta	Porcentual
Cultivos Transitorios	7 066	7 044	-22	-0,3
Aji	1 126	1 080	-46	-4,1
Aji paprika	93	59	-34	-36,6
Arveja grano verde	29	30	1	3,4
Camote	37	73	36	97,3
Cebolla	359	445	86	24,0
Haba grano verde	114	115	1	0,9
Maiz amarillo duro	25	17	-8	-32,0
Maiz amilaceo	455	497	42	9,2
Maiz chala	2 261	2 293	32	1,4
Maiz choclo	173	149	-24	-13,9
Papa	423	505	82	19,4
Sandia	311	242	-69	-22,2
Tomate	220	224	4	1,8
Zapallo	240	264	24	10,0
Otros	1 200	1 051	-149	-12,4
Cultivos Permanentes y Semipermanentes	1 805	2 139	334	18,5
Alfalfa	177	220	43	24,3
Manzana	25	10	-15	-60,0
Melon	45	39	-6	-13,3
Olivo	1 402	1 299	-103	-7,3
Organo	36	424	388	5/
Vid	26	2	-24	-92,3
Otros	94	145	51	54,3
Total	8 871	9 183	312	3,5

1/ Cifras preliminares.

2/ De Agosto a Mayo.

3/ Variacin mayor a 1000 por ciento.

Fuente: Gerencia Regional de Agricultura y Riego - Tacna.

Elaboracin: BCRP - Sucursal Arequipa. Departamento de Estudios Econmicos.

1.2 Sector pesca

- En mayo, **el sector pesca** se contrajo en 31,0 por ciento en el periodo interanual, explicado por el menor desembarque de especies marinas para el consumo humano directo (-51,1 por ciento) en su línea de fresco (-51,1 por ciento), relacionada a productos como bonito y caballa, principalmente.
- Entre enero y mayo, la actividad registró una caída de 6,1 por ciento; explicado, por la menor extracción de recursos dirigidos al consumo humano directo (-16,9 por ciento) en las líneas de fresco (-16,9 por ciento) y seco (-36,4 por ciento), así como la nula producción de congelado.

CUADRO N° 4
SECTOR PESCA 1/
(Toneladas)

	Mayo			Enero - Mayo		
	2017	2018	Var. %	2017	2018	Var. %
Consumo Humano Directo	300	147	-51,1	2 078	1 728	-16,9
Fresco	300	147	-51,1	2 077	1 726	-16,9
Congelado	0	0	-	0	0	-
Seco	0	0	340,0	2	1	-36,4
SECTOR PESCA 2/			-31,0			-6,1

1/ Cifras preliminares.

2/ A precios de 2007.

Fuente: Gerencia de la Producción - Tacna.

Elaboración: BCRP - Sucursal Arequipa. Departamento de Estudios Económicos.

1.3 Sector minería

- En mayo, la **actividad minera regional** reportó un crecimiento de 14,0 por ciento en el periodo interanual, explicado principalmente por la mayor producción de concentrados de cobre (28,0 por ciento) en sus procesos de flotación y lixiviación en la unidad de Toquepala de Southern Perú Copper Corporation (SPCC); y en menor medida, por la mayor extracción de oro (14,9 por ciento) y plata (28,7 por ciento) en los procesos de lixiviación de Minsur S.A en la unidad de Frontera Uno y flotación de en la unidad de Toquepala de SPCC. Cabe señalar que Tacna se posicionó en la séptima ubicación en la producción de cobre a nivel nacional, con una participación de 6,9 por ciento; en tanto que, la región alcanzó la segunda ubicación en la producción de molibdeno con el 14,1 por ciento.
- Entre enero y mayo, el sector minero registró un comportamiento favorable de 4,6 por ciento, explicado por la mayor producción de concentrados de cobre (12,5 por ciento) y plata (14,1 por ciento). En contraste, decreció la producción de molibdeno (-14,6 por ciento) y oro (-4,0 por ciento), atenuando parcialmente el resultado final del sector. En lo que va del año, la región de Tacna se posicionó como la tercera región productora de molibdeno a nivel nacional, con una participación de 16,3 por ciento; en tanto que, participó del 6,7 por ciento de la producción cuprífera del Perú, lo que le permitió alcanzar la sexta ubicación.

CUADRO N° 5
SECTOR MINERÍA 1/

(Variación % real respecto a similar periodo del año anterior)

Mineral	Estructura Porcentual 2016 2/	Mayo			Contribución al crecimiento 3/	Enero - Mayo			Contribución al crecimiento 3/
		2017	2018	Var. %		2017	2018	Var. %	
Cobre (TMF)	62,1	11 468	14 682	28,0	19,0	57 628	64 844	12,5	8,3
Oro (KFG)	6,0	255	293	14,9	0,9	1 413	1 357	-4,0	-0,3
Plata (KGF)	1,6	4 778	6 148	28,7	0,6	22 861	26 077	14,1	0,3
Molibdeno (TMF)	30,3	390	288	-26,2	-6,4	2 062	1 762	-14,6	-3,7
SECTOR MINERÍA 2/	100,0			14,0	14,0			4,6	4,6

1/ Cifras preliminares.

2/ A precios de 2007.

3/ En base a la estructura de similar periodo de 2017.

Fuente: Ministerio de Energía y Minas.

Elaboración: BCRP - Sucursal Arequipa. Departamento de Estudios Económicos.

GRÁFICO N° 1
VARIACION DE LA PRODUCCIÓN MINERA
(Variación % real respecto a similar mes del año anterior)

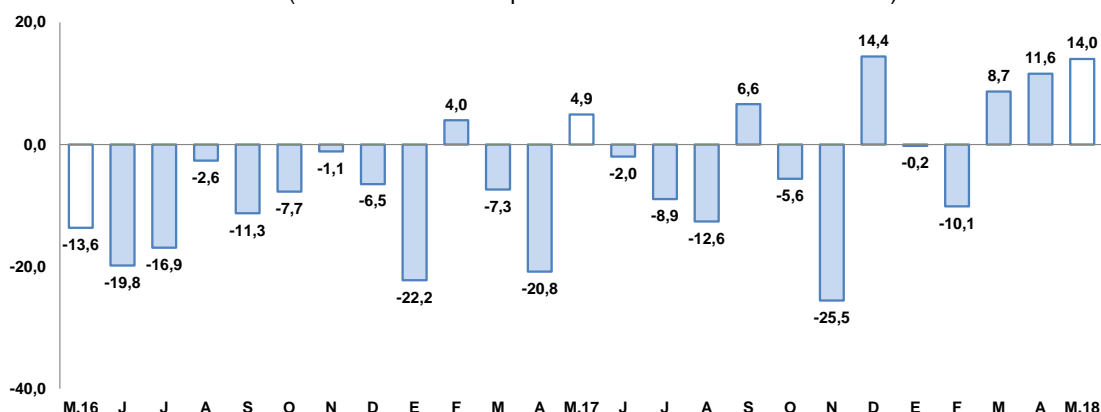

Fuente: Ministerio de Energía y Minas.

Elaboración: BCRP, Sucursal Arequipa, Departamento de Estudios Económicos

- La **cotización internacional de los principales metales**, en el periodo interanual, reportaron resultados mixtos, con un incremento en los precios del cobre (21,9 por ciento), zinc (17,9 por ciento), plomo (10,5 por ciento), oro (4,6 por ciento); mientras que se contrajo el precio de la plata (-1,6 por ciento). En el periodo mensual, se reportó un descenso en los precios del zinc (-4,2 por ciento), plata (-1,0 por ciento), cobre (-0,2 por ciento), por el contrario se expandió el precio de la plomo (0,3 por ciento).

2. Otros indicadores sectoriales

2.1 Arribos a los establecimientos de hospedaje

- En marzo, el **arribo de turistas** fue de 58 515 personas, registrando un alza de 7,6 por ciento en el periodo interanual, ante la mayor afluencia de turistas nacionales (4,4 por ciento) y extranjeros (13,3 por ciento). Según su procedencia, los turistas nacionales fueron en su mayoría de Lima, Arequipa, Puno, Moquegua y Cusco; mientras que, los países de procedencia de los visitantes extranjeros fueron Chile (91,7 por ciento) y, en menor medida, Brasil, Venezuela, Colombia y Argentina, entre los principales. El **promedio de permanencia** de los turistas nacionales y extranjeros fue de 1,31 y 1,48 días, respectivamente.

GRAFICO N° 2
VARIACIÓN DE ARRIBOS A ESTABLECIMIENTOS DE HOSPEDAJE
(Variación %)

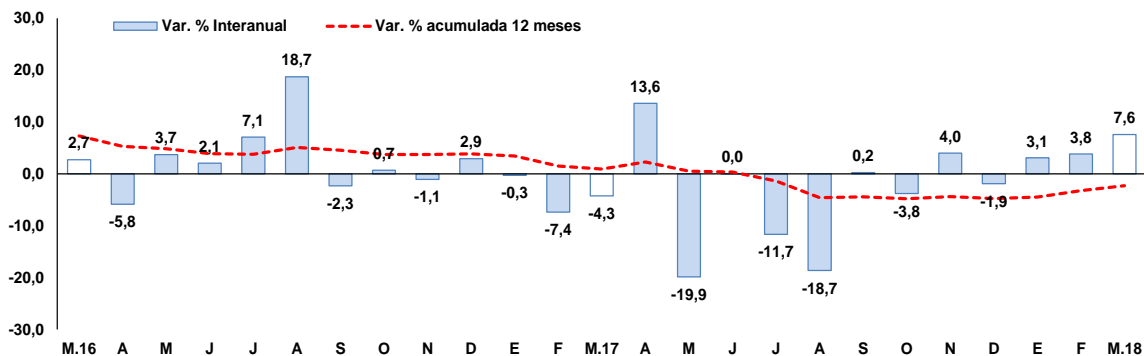

Fuente: Encuesta Mensual a Establecimientos de Hospedaje- MINCETUR.

Elaboración: BCRP, Sucursal Arequipa, Departamento de Estudios Económicos.

II. ASPECTOS LABORALES

1. Empleo

- En abril, el **empleo** en la ciudad de Tacna en empresas privadas formales con 10 y más trabajadores, registró un crecimiento de 1,2 por ciento en el periodo interanual; asociado principalmente a la mayor demanda laboral del sector servicios (7,3 por ciento), resultado contrarrestado por la menor contratación de personal en los sectores de transporte, almacenes y comunicaciones (-8,1 por ciento), comercio (-5,8 por ciento), manufactura (-1,6 por ciento) y extractiva (-1,2 por ciento).
- En el período acumulado al mes de abril, el empleo acumuló una contracción de 2,3 por ciento, debido al desempeño negativo de los sectores de transporte, almacenes y comunicaciones (-8,1 por ciento), comercio (-5,3 por ciento) y manufacturas (-2,9 por ciento); resultado que fue atenuado por el crecimiento del empleo registrado en la industria extractiva (5,8 por ciento) y servicios (0,6 por ciento).

CUADRO Nº 6
CIUDAD DE TACNA: ÍNDICE MENSUAL DE EMPLEO EN EMPRESAS PRIVADAS FORMALES DE 10 Y MÁS TRABAJADORES POR RAMA DE ACTIVIDAD ECONÓMICA 1/
 (Octubre 2010 = 100)

	Abril			Enero - Abril		
	2017	2018	Var.%	2017	2018	Var.%
Extractiva 2/	85,8	84,8	-1,2	87,4	92,5	5,8
Industria manufacturera	66,4	65,3	-1,6	66,7	64,7	-2,9
Comercio	147,3	138,8	-5,8	149,1	141,1	-5,3
Transporte, almacenes y comunicaciones	123,0	113,0	-8,1	123,6	113,6	-8,1
Servicios 3/	108,2	116,1	7,3	97,1	97,7	0,6
Total	106,6	107,9	1,2	101,4	99,1	-2,3

Nota: La información corresponde al primer día de cada mes.

1/ Cifras preliminares.

2/ Conformada por las subramas agricultura, pesca y minería.

3/ Conformada por las subramas servicios prestados a empresas, restaurantes y hoteles, establecimientos financieros, enseñanzas, servicios sociales y comunales; y electricidad, gas y agua.

Fuente: MTPE – Encuesta Nacional de Variación del Empleo (ENVME)

Elaboración: BCRP, Sucursal Arequipa. Departamento de Estudios Económicos.

GRÁFICO Nº3
CIUDAD DE TACNA: EMPLEO FORMAL URBANO EN EMPRESAS DE 10 A MÁS TRABAJADORES
 (Variación % respecto a similar mes del año anterior)

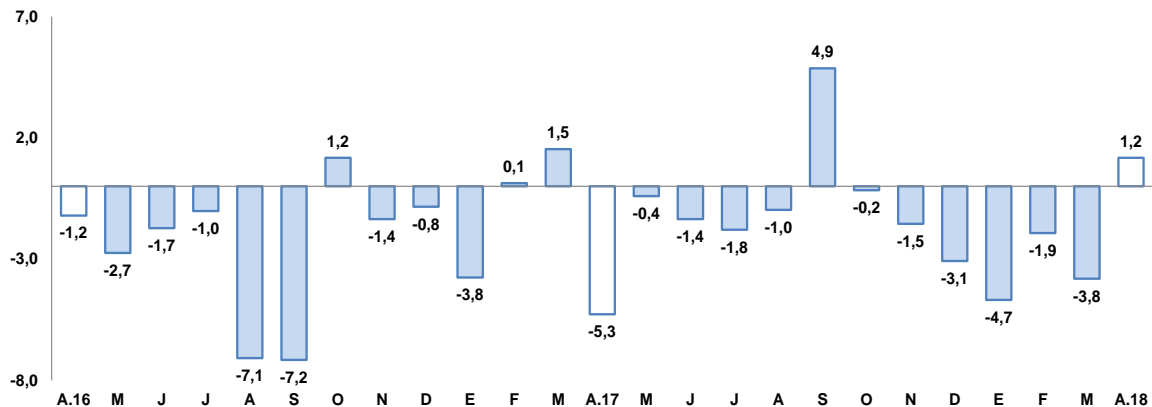

Fuente: Ministerio del Trabajo y Promoción del Empleo.

Elaboración: BCRP, Sucursal Arequipa, Departamento de Estudios Económicos.

III. SECTOR EXTERNO

1. Exportaciones

- En mayo, las **exportaciones regionales** se expandieron en 13,3 por ciento en el periodo interanual, sustentado por mayores envíos de productos no tradicionales (51,7 por ciento); principalmente por mayores embarques de productos agropecuarios (69,5 por ciento) básicamente legumbres, productos vegetales y cereales; pesqueros (56,5 por ciento), como crustáceos, moluscos, conservas y pescado seco; y maderas, papeles y sus derivados (26,8 por ciento) y químicos (70,3 por ciento). Resultado que fue contrarrestado parcialmente por la menor demanda de productos tradicionales (-74,8 por ciento), asociada básicamente a productos mineros (-74,9 por ciento).
- En lo que va del año, las exportaciones alcanzaron a US\$ 77,5 millones, monto superior en 5,3 por ciento al valor registrado en 2017; explicado por los mayores embarques de productos no tradicionales (17,9 por ciento), derivados de productos pesqueros (14,1 por ciento) como pescado congelado y conservas; y agropecuarios (27,4 por ciento) vinculado a productos vegetales, legumbres y cereales, entre los principales. En contraste, las exportaciones de productos tradicionales reportaron resultados negativos (-17,9 por ciento), debido al menor embarque de productos mineros (-17,9 por ciento) como oro, que no registró envíos.
- Los seis principales países destino de las exportaciones regionales, entre enero y mayo, representaron el 70,6 por ciento del total; estando, en primer lugar, Chile (27,2 por ciento), seguido de Estados Unidos (12,0 por ciento), Brasil (9,1 por ciento), Países Bajos (8,2 por ciento), Italia (7,8 por ciento) y Ecuador (6,3 por ciento). A nivel de productos, a Chile fueron enviados minerales de molibdeno concentrado (25,3 por ciento), aceitunas (15,2 por ciento), papel higiénico (9,2 por ciento), entre los principales; a Estados Unidos fueron enviados filetes de pez espada (44,1 por ciento); a Brasil orégano fresco (47,6 por ciento); a Países Bajos concentrado de molibdeno (100,0 por ciento); a Italia cátodos de cobre (93,3 por ciento); y a Ecuador, se enviaron filetes de pescado fresco (84,2 por ciento).

CUADRO Nº 7
EXPORTACIONES POR GRUPO DE PRODUCTOS 1/
(Valor FOB en millones de US\$)

TIPO	Mayo			Enero-Mayo		
	2017	2018	Var. %	2017	2018	Var. %
PRODUCTOS TRADICIONALES	2,6	0,7	-74,8	26,0	21,3	-17,9
Pesqueros	0,0	0,0	-	0,0	0,0	-
Agrícolas	0,0	0,0	-	0,0	0,0	20,9
Mineros	2,6	0,7	-74,9	26,0	21,3	-17,9
Petróleo y Derivados	0,0	0,0	-	0,0	0,0	-
PRODUCTOS NO TRADICIONALES	6,0	9,2	51,7	47,6	56,2	17,9
Agropecuario	2,6	4,4	69,5	16,5	21,0	27,4
Pesquero	1,7	2,7	56,5	19,9	22,7	14,1
Textiles	0,6	0,5	-20,9	2,7	2,1	-23,2
Maderas y papeles y sus derivados	0,6	0,8	26,8	3,0	3,4	13,2
Químicos	0,3	0,5	70,3	1,0	2,6	166,0
Minerales no metálicos	0,1	0,1	78,7	0,4	2,0	397,0
Sidero-Metalúrgicos	0,0	0,0	-30,5	0,3	0,2	-44,8
Metal-mecánicos	0,0	0,1	96,7	3,4	1,5	-55,4
Otros	0,1	0,1	16,5	0,5	0,7	55,9
TOTAL EXPORTACIONES	8,7	9,8	13,3	73,6	77,5	5,3

1/ Cifras preliminares.

2/ Variación mayor a 1000 por ciento.

Fuente: SUNAT.

Elaboración: BCRP - Sucursal Arequipa. Departamento de Estudios Económicos.

- A nivel de los **principales productos exportables**, la estructura de las exportaciones registró a concentrados de molibdeno con la mayor participación (20,2 por ciento), orégano fresco o seco (10,6 por ciento), Filetes de pescado fresco (7,8 por ciento) y cátodos de cobre refinado (7,3 por ciento), entre los principales.



IV. CRÉDITOS Y DEPÓSITOS

1. Créditos

- Los **créditos** en Tacna, al finalizar el mes de mayo, registraron un saldo de S/ 2 413 millones, registrando una expansión de 17,8 por ciento respecto al mismo mes de 2017. El Banco de la Nación colocó el 3,6 por ciento del total y sus saldos se expandieron 29,8 por ciento, ante los mayores créditos en moneda nacional; Agrobanco, participó con el 0,7 por ciento, mostrando una caída en sus colocaciones de 6,2 por ciento; la Banca Múltiple canalizó el 61,5 por ciento del crédito total, registrando una evolución positiva de 16,0 por ciento; mientras que, las Instituciones No Bancarias, participaron con el 34,2 por ciento restante y mostraron un crecimiento de 20,7 por ciento, principalmente por las mayores colocaciones de las Cajas Municipales (23,4 por ciento).
- En relación al **tipo de moneda**, los créditos en moneda nacional tuvieron una participación de 90,5 por ciento del total de colocaciones, alcanzando un ascenso de 19,8 por ciento en el período interanual; en tanto que, los créditos otorgados en moneda extranjera, que representaron el 9,5 por ciento de las operaciones, mostraron un aumento de 1,5 por ciento. El **coeficiente de dolarización** fue de 9,5 por ciento, situándose en 1,5 puntos porcentuales por debajo del valor registrado en mayo de 2017.

CUADRO N° 8
CREDITO DIRECTO
(Saldos en millones de soles)

	Estructura % May-18	Mayo		Var.% Nominal May-18 / May-17
		2017	2018	
Banco de la Nación	3,6	66	86	29,8
Agrobanco	0,7	19	18	-6,2
Banca Múltiple	61,5	1 279	1 484	16,0
Instituciones No Bancarias	34,2	684	825	20,7
Financieras	8,0	173	193	11,1
Cajas Municipales	26,1	510	629	23,4
Cajas Rurales	0,1	0	3	-
Edpymes	0,0	1	1	33,2
Arrendamiento Financiero	0,0	0	0	-
TOTAL	100,0	2 048	2 413	17,8
Empresas	65,3	1 334	1 576	18,1
Personas	34,7	713	836	17,3
Consumo	26,8	554	647	16,9
Hipotecario	7,8	160	189	18,4
MN	90,5	1 822	2 183	19,8
ME	9,5	226	230	1,5
ME (Mill. US\$)		69	70	1,5

1/ Considera sólo los créditos de consumo e hipotecario.

2/ No considera los créditos a las demás empresas del sistema financiero.

Fuente: SBS y AFP.

Elaboración: BCRP, Sucursal Arequipa, Departamento de Estudios Económicos.

- Según el **tipo de crédito**, las mayores colocaciones correspondieron a créditos a empresas, que registraron una participación de 65,3 por ciento, expandiéndose en 18,1 por ciento; en tanto que, los créditos a personas alcanzaron el 34,7 por ciento de las operaciones y crecieron en 17,3 por ciento; y, al interior de ellos, los créditos de consumo e hipotecarios se incrementaron en 16,9 y 18,4 por ciento, respectivamente.

GRAFICO N° 4
VARIACIÓN DEL CREDITO DIRECTO
(Variación % respecto a similar mes del año anterior)

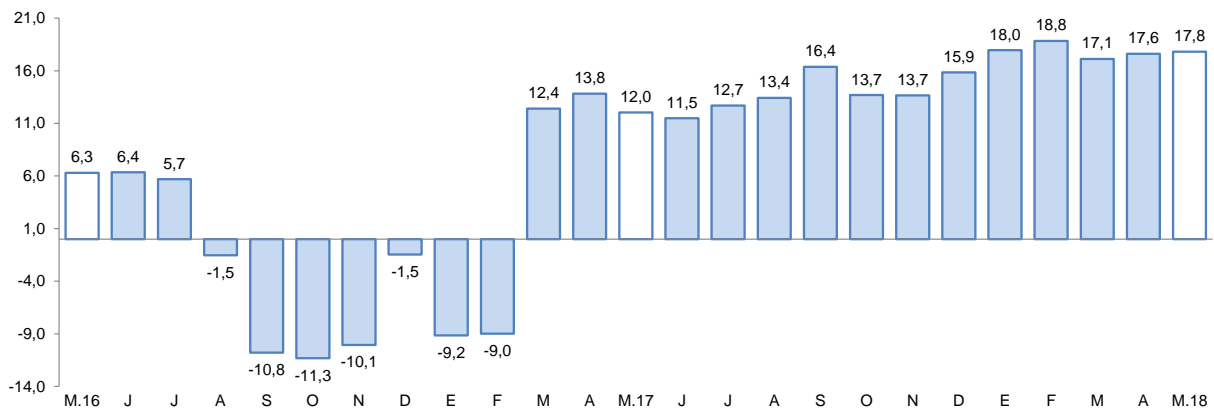

Fuente: Superintendencia de Banca, Seguros y AFP.

Elaboración: BCRP, Sucursal Arequipa, Departamento de Estudios Económicos.

- La **tasa de morosidad**, registrada en abril de 2018, fue de 4,5 por ciento, situándose en 0,3 puntos porcentuales por debajo del nivel alcanzado en igual período del año anterior. Las tasas más elevadas correspondieron a las EDPYMES con 15,0 por ciento y Agrobanco con 12,3 por ciento. Asimismo, se registraron tasas de 5,2 por ciento en las Cajas Municipales y 5,1 por ciento en las Empresas Financieras; en tanto que, la Banca Múltiple alcanzó una tasa de 4,2 por ciento y el Banco de la Nación de 1,0 por ciento.

GRAFICO N° 5
TASA DE MOROSIDAD 1/2/
(Porcentajes)

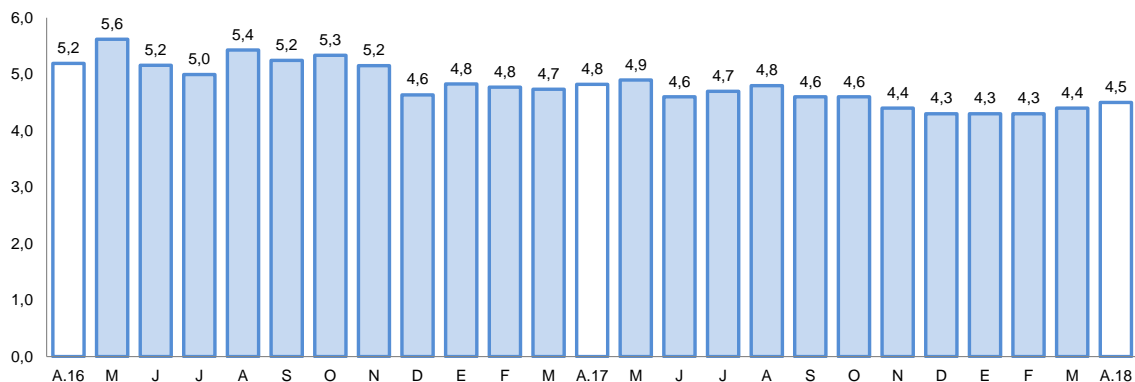

1/ Preliminar.

2/ Morosidad = (créditos vencidos + créditos en cobranza judicial) / colocaciones brutas.

Elaboración: BCRP, Sucursal Arequipa, Departamento de Estudios Económicos

2. Depósitos

- El saldo de los **depósitos**, al mes de mayo, alcanzó a S/ 1 733 millones, alcanzando un crecimiento de 10,8 por ciento respecto al saldo del mismo mes del año anterior. El Banco de la Nación captó el 14,8 por ciento del total del sistema, y sus saldos registraron un alza de 1,3 por ciento; la Banca Múltiple participó con el 53,5 por ciento de operaciones, mostrando una evolución positiva de 10,5 por ciento; mientras que, las Instituciones No Bancarias alcanzaron una participación de 31,7 por ciento, mostrando una expansión de 16,3 por ciento.

**CUADRO N° 9
DEPÓSITOS**

(Saldos en millones de soles)

	Estructura % May-18	Mayo		Var. % Nominal May-18 / May-17
		2017	2018	
Banco de la Nación	14,8	253	256	1,3
Banca Múltiple	53,5	839	927	10,5
Instituciones No Bancarias	31,7	472	550	16,3
Financieras	1,6	19	27	42,3
Cajas Municipales	30,2	453	523	15,3
Cajas Rurales	0,0	0	0	-
TOTAL	100,0	1 564	1 733	10,8
Vista	18,8	313	325	4,0
Ahorro	44,2	681	767	12,6
A plazo	37,0	571	641	12,3
MN	72,4	1 118	1 254	12,2
ME	27,6	446	478	7,3
ME (Mill. US\$)		136	146	7,2

Fuente: SBS y AFP

Elaboración: BCRP, Sucursal Arequipa, Departamento de Estudios Económicos

- Por **tipo de moneda**, los depósitos estuvieron conformados en un 72,4 por ciento por moneda nacional, cuyos saldos se incrementaron en 12,2 por ciento; mientras que, el restante 27,6 por ciento se efectuó en moneda extranjera, registrando un ascenso de 7,3 por ciento respecto al comparativo. De esta manera, el **coeficiente de dolarización** en mayo fue de 27,6 por ciento, lo que representó una ligera reducción de 0,9 puntos porcentuales respecto a mayo de 2017.
- Por **modalidad de captación**, los mayores depósitos correspondieron a ahorros con una participación de 44,2 por ciento, cuyos saldos se expandieron en 12,6 por ciento; seguidos por los depósitos a plazo con 37,0 por ciento y los depósitos a la vista con 18,8 por ciento de participación. Los depósitos a plazo y a la vista registraron variaciones positivas de 12,3 y 4,0 por ciento, respectivamente.

**GRAFICO N° 6
VARIACIÓN DE LOS DEPÓSITOS 1/**

(Variación % respecto a similar mes del año anterior)

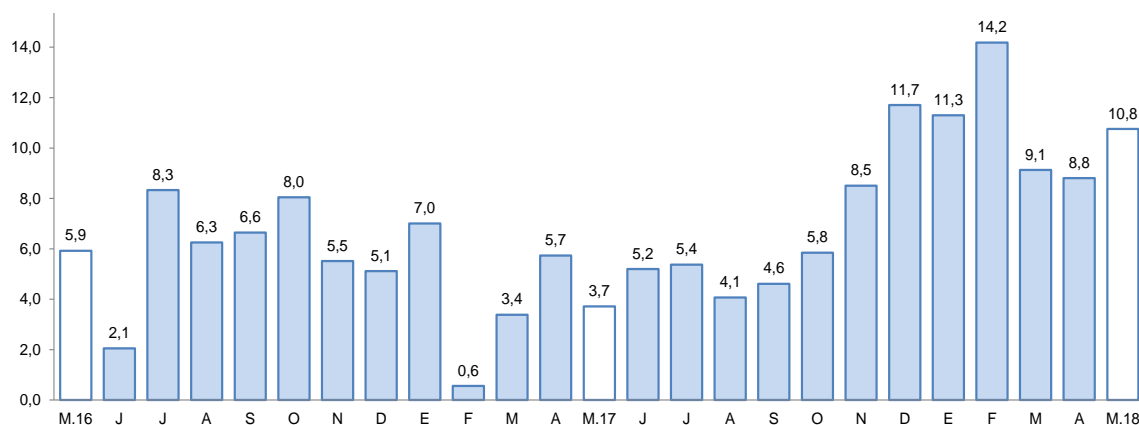

1/ Comprende Banco de la Nación, banca múltiple, cajas municipales, cajas rurales y financieras.

Fuente: Superintendencia de Banca, Seguros y AFP.

Elaboración: BCRP, Sucursal Arequipa, Departamento de Estudios Económicos.

- El ratio **colocaciones/depósitos** en Tacna en mayo de 2018 fue 1,39, mayor al valor registrado en igual mes de 2017 (1,31).

V. EJECUCIÓN DEL PRESUPUESTO DE GASTOS DEL GOBIERNO GENERAL

1. Ejecución del gasto corriente no financiero

- El **gasto corriente** en mayo fue de S/ 97 millones, reportando un incremento de 22,5 por ciento respecto al periodo comparativo, debido a los mayores gastos en los tres niveles de gobierno, Nacional (21,0 por ciento), Regional (12,3 por ciento) y locales (47,2 por ciento).
- A nivel de rubros, se registraron incrementos impulsados por el Gobierno Nacional y los gobiernos locales en Transferencias (93,2 y 90,7 por ciento, respectivamente). Asimismo, se observaron mayores gastos en Bienes y Servicios (30,9 por ciento), especialmente por parte de los gobiernos locales (57,4 por ciento). Por otro lado, el rubro de Remuneraciones (10,8 por ciento) fue impulsado tanto por el Gobierno Regional y los gobiernos locales.
- En lo que va del año, el gasto corriente sumó S/ 419 millones, registrando una expansión de 9,6 por ciento, debido a los mayores gastos en los tres niveles de gobierno, Nacional (6,3 por ciento), Regional (13,1 por ciento) y locales (11,2 por ciento).

CUADRO N° 10
TACNA: EJECUCIÓN DEL GASTO CORRIENTE NO FINANCIERO 1/ 2/
(Miles de soles)

	Mayo			Enero - Mayo		
	2017	2018	Var.% real	2017	2018	Var.% real
Gobierno Nacional	36,0	44,0	21,0	175	187	6,3
Gobierno Regional	28,0	32,0	12,3	134	153	13,1
Gobiernos locales	14,0	21,0	47,2	70	79	11,2
Total	78	97	22,5	379	419	9,6

1/ Información actualizada al 31 de mayo de 2018.

2/ Comprende la adquisición de activos no financieros

Fuente: MEF.

Elaboración: BCRP, Sucursal Arequipa. Departamento de Estudios Económicos.

2. Ejecución del gasto de Capital

- El **gasto de capital** en mayo fue de S/ 19 millones, mostrando una caída de 45,1 por ciento respecto a similar mes del año anterior, ante el menor gasto del Gobierno Regional (-135,6 por ciento) y, en menor medida, del Gobierno Nacional (-59,2 por ciento); resultado que fue contrarrestado parcialmente por mayores gastos de los gobiernos locales (33,9 por ciento).
- El gasto acumulado alcanzó a S/ 169 millones, disminuyendo en 26,4 por ciento, debido a los menores gastos del Gobierno Nacional (-63,8 por ciento) y los gobiernos locales (-23,0 por ciento); atenuados por el mayor gasto del Gobierno Regional (151,0 por ciento).

CUADRO N° 11
TACNA: EJECUCION DEL GASTO DE CAPITAL 1/ 2/
(Millones de soles)

	Mayo			Enero - Mayo		
	2017	2018	Var.% real	2017	2018	Var.% real
Gobierno Nacional	22	9	-59,2	129	47	-63,8
Gobierno Regional	4	-1	-135,6	26	65	151,0
Gobiernos locales	8	11	33,9	74	57	-23,0
Total	35	19	-45,1	229	169	-26,4

1/ Información actualizada al 31 de mayo de 2018.

2/ Comprende la adquisición de activos no financieros

Fuente: MEF.

Elaboración: BCRP, Sucursal Arequipa. Departamento de Estudios Económicos.

- La inversión en mayo alcanzó a S/ 19,0 millones, registrando un caída de 45,3 por ciento respecto al mismo mes del 2017, básicamente por el menor gasto en el Gobierno Regional (-135,6 por ciento). Asimismo, en el transcurso del año, la inversión alcanzó a S/ 169,0 millones, con una reducción de 24,2 por ciento, debido a la menor inversión del Gobierno Nacional (-61,8 por ciento) y municipalidades (-23,1 por ciento).
- El avance de la inversión pública alcanzó 28,3 por ciento del PIM; el Gobierno Nacional tuvo un avance de 28,6 por ciento, el Gobierno Regional de 26,2 por ciento y en los gobiernos locales se registró un avance de 30,7 por ciento.

GRÁFICO N° 7
TACNA: VARIACIÓN DE LA INVERSIÓN PÚBLICA
(Variación % real)

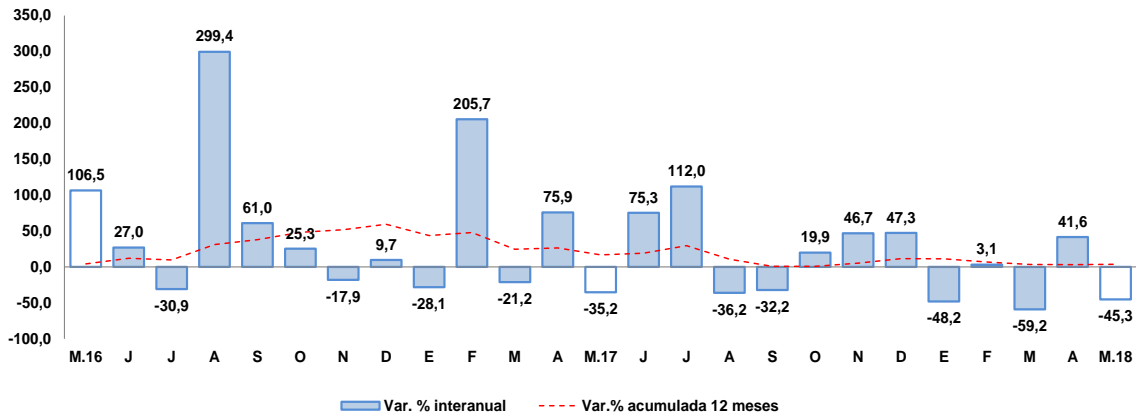

Fuente: Ministerio de Economía y Finanzas.
Elaboración: BCRP, Sucursal Arequipa, Departamento de Estudios Económicos

- Los principales proyectos que se ejecutaron en los tres niveles de gobierno en el mes de mayo fueron:

Por el **Gobierno Nacional**:

- Construcción y equipamiento de una nueva planta de tratamiento de agua potable de Calana, distrito de Calana – Tacna, con S/ 7,3 millones.
- Mejoramiento del reservorio nocturno Capilla Pampa del distrito de Cairani – provincia de Candarave, con una inversión de S/ 275 mil.
- Mejoramiento del reservorio Ladera I del distrito Cairani – provincia de Candarave, con una inversión de S/ 253 mil.
- Mejoramiento de los servicios del desembarcadero pesquero artesanal en la localidad de Morro Sama, distrito de Sama – Tacna, con S/ 144 mil.

En el **Gobierno Regional**:

- Mejoramiento de los servicios de salud del hospital Hipólito Unanue de Tacna, con una inversión de S/ 1,3 millones.
- Construcción y equipamiento de local para personas altamente vulnerables de Ciudad Nueva, provincia de Tacna, con S/ 506 mil.
- Ampliación de la planta de tratamiento de agua potable de Calana a 500 ls, en la provincia de Tacna, con S/ 496 mil.

- Mejoramiento de los servicios educativos en la Institución Educativa N° 464 en la Asociación de Vivienda Corazón de María, distrito Coronel Gregorio Albarracín Lanchipa – Tacna, con S/ 473 mil.

Por los **gobiernos locales:**

- Instalación del sistema de abastecimiento de agua potable y alcantarillado en 06 centros poblados, distrito de Héroes Albarracín Chucatanani – Tarata, con una inversión de S/ 1,2 millones.
- Mejoramiento, ampliación del servicio educativo de la I. E. I. N° 446 en la Asociación de Vivienda Villa Viñani – Viñani II etapa, distrito de Coronel Gregorio Albarracín Lanchipa – Tacna, con S/ 602 mil.
- Creación de la infraestructura de riego, represamiento Cularjahuirá para la comisión de regantes Camilaca, provincia de Candarave, con S/ 596 mil.
- Mejoramiento del servicio educativo en el proceso de enseñanza y aprendizaje de las II.EE. del nivel inicial, primaria y secundaria en el distrito de Inclan – Tacna, con una inversión de S/ 467 mil.

VI. ANEXOS



ANEXO 1

TACNA: PRODUCCIÓN AGROPECUARIA 1/
(Toneladas métricas)

PRODUCTOS	2017												2018					
	ENE	FEB	MAR	ABR	MAY	JUN	JUL	AGO	SET	OCT	NOV	DIC	ENE	FEB	MAR	ABR	MAY	
AGRICOLA																		AGRICOLA
Cebolla	863	1 566	1 600	3 507	2 857	105	176	350	1 036	432	410	721	803	1 943	2 307	4 854	3 058	Cebolla
Olivo	0	0	7 879	42 869	12 727	3 279	2 500	0	0	0	0	0	0	0	6 536	35 858	46 620	Olivo
Orégano	290	304	234	2 598	1 028	227	242	306	338	2 282	1 557	541	344	303	290	2 812	1 198	Orégano
Sandia	2 687	5 431	2 130	1 445	296	0	0	0	520	1 550	640	3 449	2 069	1 978	1 271	1 150	0	Sandia
Alfalfa	20 822	20 828	21 035	20 975	21 149	20 744	20 665	20 647	20 728	21 049	20 947	22 810	21 369	22 187	21 985	21 617	20 476	Alfalfa
Aji	1 096	4 141	1 928	3 195	73	0	16	17	0	0	0	1 009	3 185	2 759	698	1 803	918	Aji
Maiz amiláceo	7	12	4	0	128	275	356	0	14	28	20	28	0	0	5	29	429	Maiz amiláceo
Maiz chala	10 570	11 616	15 114	10 267	12 560	10 406	10 072	10 040	12 068	11 411	0	11 676	12 993	10 961	9 683	10 206	13 431	Maiz chala
Maiz choclo	481	626	418	234	30	91	75	125	128	70	20	304	312	410	380	460	116	Maiz choclo
Papa	523	881	2 307	2 452	95	0	75	665	955	147	233	139	625	1 332	3 675	2 633	0	Papa
Pimiento	246	493	522	437	378	0	0	0	210	265	235	265	342	752	674	440	270	Pimiento
Tomate	693	731	1 144	764	829	452	599	675	670	688	470	539	695	753	1 154	925	911	Tomate
Vid	614	1 963	3 995	6	0	0	0	0	0	0	0	0	1 217	1 966	3 908	115	0	Vid
Zapallo	875	1 128	1 252	375	0	0	262	140	3 167	2 485	1 217	247	2 530	1 547	1 047	672	52	Zapallo
Otros Agrícolas																		Otros Agrícolas
Frijol vainita	0	0	0	0	0	14	708	508	470	290	0	0	0	0	0	0	0	Frijol vainita
Brócoli	159	172	64	62	66	104	126	130	114	157	0	202	182	126	75	18	89	Brócoli
Col o Repollo	163	158	63	84	70	91	78	188	138	163	0	212	211	196	80	19	116	Col o Repollo
Lechuga	207	124	60	83	108	71	192	155	194	242	0	283	239	119	61	119	102	Lechuga
Pepinillo	74	107	82	105	67	54	53	54	142	0	0	362	347	235	92	0	0	Pepinillo
PECUARIO																		PECUARIO
Carne de ave	1 791	1 505	1 738	1 810	1 638	1 664	1 781	1 731	1 668	1 767	1 806	1 737	1 734	1 506	1 805	1 784	1 773	Carne de ave
Carne de porcino	199	225	220	206	209	208	215	218	221	225	228	246	203	227	222	218	219	Carne de porcino
Carne de vacuno	79	73	76	76	79	79	83	79	82	84	86	93	77	73	78	76	80	Carne de vacuno
Huevo	433	432	404	399	397	400	414	441	464	471	463	463	455	431	439	461	443	Huevo
Leche	1 958	1 839	2 000	1 945	1 999	1 936	1 985	1 981	1 940	1 993	1 831	1 999	1 962	1 881	1 980	1 925	1 873	Leche
Otros Pecuarios																		Otros Pecuarios
Carne de alpaca	14	13	14	14	15	16	16	16	15	15	16	18	14	14	14	14	16	Carne de alpaca
Carne de llama	9	9	10	10	11	12	12	11	11	11	11	13	9	9	10	10	11	Carne de llama
Carne de caprino	5	5	5	6	6	6	7	7	7	6	6	7	4	5	5	6	6	Carne de caprino
Carne de ovino	13	14	14	14	15	15	16	16	15	16	16	18	13	14	14	14	15	Carne de ovino

1/ Cifras Preliminares

Fuente: Ministerio de Agricultura y Gerencia Regional de Agricultura y Riego-Tacna
Elaboración: BCRP - Sucursal Arequipa. Departamento de Estudios Económicos.



ANEXO 2

**TACNA: EXTRACCION DE ESPECIES HIDROBIOLOGICAS 1/
(Toneladas métricas)**

ESPECIES	2017								2018					
	MAY	JUN	JUL	AGO	SET	OCT	NOV	DIC	ENE	FEB	MAR	ABR	MAY	
CHD 2/	300	465	980	152	1 035	90	177	112	441	789	196	156	147	CHD 2/
1. Fresco	300	465	979	152	1 035	89	176	112	440	788	196	155	147	1. Fresco
2. Congelado	0	0	0	0	0	0	0	0	0	0	0	0	0	2. Congelado
3. Seco	0	0	0	0	0	1	0	0	0	0	0	0	0	3. Seco

1/ Cifras preliminares

2/ Consumo Humano Directo

Fuente: Ministerio de la Producción -Tacna

Elaboración: BCRP - Sucursal Arequipa. Departamento de Estudios Económicos.



ANEXO 3

TACNA: PRODUCCION MINERA 1/

PRODUCTOS	2017								2018					
	MAY	JUN	JUL	AGO	SET	OCT	NOV	DIC	ENE	FEB	MAR	ABR	MAY	
MINERÍA METÁLICA														MINERÍA METÁLICA
Cobre (TMF.)	11 468	11 901	12 114	12 609	11 970	13 683	10 933	14 198	12 314	11 213	13 762	12 872	14 682	Cobre (TMF.)
Oro (KGF.)	255	240	228	250	254	214	231	339	261	233	281	289	293	Oro (KGF.)
Plata (KGF.)	4 778	4 816	4 577	5 065	5 190	6 038	4 772	5 505	4 953	4 455	5 178	5 343	6 148	Plata (KGF.)
Molibdeno (TMF.)	390	341	294	326	371	251	172	367	307	353	420	394	288	Molibdeno (TMF.)

1/ Cifras Preliminares

Fuente: Ministerio de Energía y Minas.

Elaboración: BCRP - Sucursal Arequipa. Departamento de Estudios Económicos.

ANEXO 4

TACNA: EXPORTACIONES POR TIPO DE PRODUCTO 1/
(Valor FOB - Millones de US\$)

TIPO	2017								2018					
	MAY	JUN	JUL	AGO	SET	OCT	NOV	DIC	ENE	FEB	MAR	ABR	MAY	
PRODUCTOS TRADICIONALES	2,6	0,0	1,2	4,7	3,5	5,2	0,9	2,7	1,2	5,7	3,9	9,9	0,7	PRODUCTOS TRADICIONALES
Agropecuario	0,0	0,0	0,0	0,0	0,0	0,0	0,0	0,0	0,0	0,0	0,0	0,0	0,0	Agropecuario
Pesquero	0,0	0,0	0,0	0,0	0,0	0,0	0,0	0,0	0,0	0,0	0,0	0,0	0,0	Pesquero
Minero	2,6	0,0	1,2	4,7	3,5	5,2	0,9	2,7	1,2	5,7	3,9	9,9	0,7	Minero
Petróleo y Derivados	0,0	0,0	0,0	0,0	0,0	0,0	0,0	0	0,0	0,0	0,0	0,0	0,0	Petroleo y Derivados
PRODUCTOS NO TRADICIONALES	6,0	9,1	8,8	10,8	10,3	11,1	13,1	13,3	14,3	13,1	10,6	9,0	9,2	PRODUCTOS NO TRADICIONALES
Agropecuario	2,6	5,4	3,8	4,8	4,0	5,1	5,4	5,6	4,4	4,0	4,2	4,0	4,4	Agropecuario
Textiles	0,6	0,6	0,4	0,6	0,6	0,5	0,6	0,6	0,3	0,3	0,4	0,5	0,5	Textiles
Pesquero	1,7	1,9	3,5	2,9	1,7	1,3	2,0	4,1	8,0	6,6	3,5	1,8	2,7	Pesquero
Maderas y papeles	0,6	0,6	0,7	0,6	0,7	0,7	0,6	0,8	0,6	0,7	0,7	0,6	0,8	Maderas y papeles
Químico	0,3	0,3	0,2	0,3	0,4	0,5	0,4	0,3	0,3	0,5	0,5	0,7	0,5	Quimico
Mineral no Metálico	0,1	0,0	0,1	0,1	0,1	0,2	0,3	0,2	0,4	0,7	0,4	0,3	0,1	Mineral no Metálico
Siderúrgico	0,0	0,0	0,0	0,0	0,0	0,0	0,0	0,1	0,0	0,1	0,0	0,0	0,0	Siderurgico
Metal Mecánico	0,0	0,0	0,0	1,4	2,6	2,8	3,6	1,7	0,1	0,0	0,5	0,8	0,1	Metal Mecánico
Otros	0,1	0,2	0,1	0,1	0,2	0,1	0,1	0,1	0,1	0,1	0,3	0,2	0,1	Otros
EXPORTACIONES FOB	8,7	9,1	10,0	15,5	13,8	16,3	14,0	16,1	15,5	18,8	14,5	18,9	9,8	EXPORTACIONES FOB

1/ Cifras Preliminares

Fuente: SUNAT.

Elaboración: BCRP - Sucursal Arequipa. Departamento de Estudios Económicos.



ANEXO 5

TACNA: ESTRUCTURA DE EXPORTACIONES POR PRINCIPALES PAÍSES DE DESTINO

ENERO - MAYO

(Valor FOB - Millones de US\$)

País	Principales Productos	% del Total	Valor FOB acumulado	Estructura % por país
Chile		27,2	21,1	100,0%
	Minerales de molibdeno y sus concentrados		5,3	25,3%
	Aceitunas		3,2	15,2%
	Papel Higiénico		1,9	9,2%
	Cemento		1,5	6,9%
	Orégano fresco o seco		1,3	6,1%
	Automóviles para mas de 16 personas		1,2	5,5%
	Otros		6,7	31,7%
Estados Unidos		12,0	9,3	100,0%
	Filetes de peces espada		4,1	44,1%
	Filetes de Pescado fresco o congelado		2,0	21,1%
	Filetes y demás carne de pescado, frescos, refrigerados		1,6	17,0%
	Minerales de molibdeno y sus concentrados		1,4	14,7%
	Otros		0,3	3,1%
Brasil		9,1	7,1	100,0%
	Orégano fresco o seco		3,4	47,6%
	Aceitunas preparadas o conservadas, sin congelar		2,9	41,3%
	Otros		0,8	11,1%
Países Bajos		8,2	6,3	100,0%
	Minerales de molibdeno y sus concentrados		6,3	100,0%
	Otros		0,0	0,0%
Italia		7,8	6,1	100,0%
	Cátodos de cobre refinado		5,7	93,3%
	Orégano fresco o seco		0,2	3,6%
	Jibias, globitos, calamares y potas		0,2	3,1%
	Otros		0,0	0,0%
Ecuador		6,3	4,9	100,0%
	Filetes y demás carne de pescado, frescos, refrigerados		4,1	84,2%
	Orégano fresco o seco		0,5	10,1%
	Aceite de oliva virgen		0,2	4,1%
	Otros		0,1	1,6%
Japón		4,8	3,7	100,0%
	Higados, huevas y lechas secos o ahumados		2,8	73,8%
	Moluscos vivos, frescos o refrigerados		0,3	9,2%
	Otros		0,6	17,0%
Corea del Sur		4,5	3,5	100,0%
	Las demás conservas de pescados - Sucedáneos del caviar		1,9	54,5%
	Minerales de molibdeno y sus concentrados		1,2	35,8%
	Otros		0,3	9,7%
Otros		20,1	15,6	
TOTAL		100,0	77,5	

Fuente: SUNAT

Elaboración: BCRP - Sucursal Arequipa. Departamento de Estudios Económicos.



ANEXO 6

TACNA: ESTRUCTURA DE EXPORTACIONES POR PRINCIPALES PRODUCTOS
ENERO - MAYO
(Valor FOB - Millones de US\$)

Producto	% del Total	Valor FOB acumulado	Estructura % por país
Minerales de molibdeno y sus concentrados	20,2	15,7	100,0%
Países Bajos		6,3	40,4%
Chile		5,3	34,1%
Estados Unidos		1,4	8,7%
Corea del Sur		1,2	8,0%
Otros		1,4	8,8%
Orégano fresco o seco	10,6	8,2	100,0%
Brasil		3,4	40,9%
Chile		1,3	15,8%
España		1,2	14,9%
Argentina		1,0	12,2%
Otros		1,3	16,3%
Filetes y demás carne de pescado, frescos, refrigerados.	7,8	6,1	100,0%
Ecuador		4,1	67,7%
Estados Unidos		1,6	26,1%
España		0,4	6,2%
Otros		0,0	0,0%
Cátodos de cobre refinado	7,3	5,7	100,0%
Italia		5,7	100,0%
Otros		0,0	0,0%
Filetes de peces espada	5,3	4,1	100,0%
Estados Unidos		4,1	100,0%
Otros		0,0	0,0%
Aceitunas preparadas o conservadas, sin congelar	5,1	3,9	100,0%
Brasil		2,9	74,0%
Chile		0,6	14,1%
Australia		0,1	3,4%
Otros		0,3	8,5%
Aceitunas	4,3	3,3	100,0%
Chile		3,2	96,4%
Brasil		0,1	3,6%
Otros		0,0	0,0%
Higados, Huevas y lechas secos o ahumados	4,2	3,3	100,0%
Japón		2,8	84,5%
Islandia		0,3	9,8%
Otros		0,2	5,7%
Otros	35,2	27,3	
TOTAL	100,0	77,5	

Fuente: SUNAT

Elaboración: BCRP - Sucursal Arequipa. Departamento de Estudios Económicos.



ANEXO 7

TACNA: IMPORTACIONES 1/
(Valor FOB en millones de US\$)

	2017								2018					
	MAY	JUN	JUL	AGO	SET	OCT	NOV	DIC	ENE	FEB	MAR	ABR	MAY	
BIENES DE CONSUMO	17,9	22,1	16,3	21,3	18,6	19,8	24,8	16,3	16,9	13,4	18,1	17,7	17,2	BIENES DE CONSUMO
Bienes de Consumo no Duradero	16,3	20,0	13,9	19,5	16,2	17,6	22,2	14,3	14,2	11,4	16,4	15,7	15,4	Bienes de Consumo no Duradero
Bienes de Consumo Duradero	1,6	2,1	2,4	1,9	2,4	2,2	2,6	2,0	2,8	2,0	1,7	2,0	1,9	Bienes de Consumo Duradero
INSUMOS	4,6	3,9	5,8	5,4	5,3	4,9	4,8	5,2	5,4	4,2	5,3	6,5	5,1	INSUMOS
Combustibles, Lubricantes y Conexos	0,9	0,6	0,5	0,4	0,9	0,6	0,9	0,6	0,9	0,4	0,5	0,9	0,5	Combustibles, Lubricantes y Conexos
Materias Primas para la Agricultura	0,1	0,0	0,7	0,1	0,8	0,1	0,1	0,1	0,1	0,1	0,1	0,2	0,2	Materias Primas para la Agricultura
Materias Primas para la Industria	3,7	3,2	4,6	4,9	3,5	4,2	3,8	4,5	4,4	3,8	4,8	5,5	4,4	Materias Primas para la Industria
BIENES DE CAPITAL	25,9	31,3	38,1	46,4	27,8	20,6	30,9	33,9	19,9	25,7	59,0	32,1	21,4	BIENES DE CAPITAL
Materiales de Construcción	1,3	1,2	0,9	1,3	1,1	0,8	0,9	1,8	1,0	0,9	1,2	2,1	2,5	Materiales de Construcción
Bienes de Capital para la Agricultura	0,2	0,2	0,1	0,2	0,2	0,4	0,2	0,1	0,2	0,3	0,2	0,3	0,2	Bienes de Capital para la Agricultura
Bienes de Capital para la Industria	3,3	6,3	7,2	17,6	6,5	3,7	6,8	5,5	8,5	3,6	5,3	4,7	3,8	Bienes de Capital para la Industria
Equipos de Transporte	21,2	23,6	29,9	27,3	20,0	15,8	23,0	26,5	10,2	20,8	52,3	25,0	14,9	Equipos de Transporte
TOTAL	48,5	57,3	60,2	73,2	51,6	45,3	60,4	55,4	42,3	43,3	82,5	56,4	43,8	TOTAL

1/ Cifras preliminares

Fuente: Superintendencia Nacional de Aduanas y de Administración Tributaria

Elaboración: BCRP - Sucursal Arequipa. Departamento de Estudios Económicos.

ANEXO 8

TACNA: ESTRUCTURA DE IMPORTACIONES POR PRINCIPALES PAÍSES DE DESTINO
ENERO - MAYO
(Valor FOB - Millones de US\$)

País	Principales Productos	% del Total	Valor FOB acumulado	Estructura % por país
Chile		32,1	86,2	100,0%
	Manzanas frescas		6,1	7,0%
	Los demás calzados con parte superior de materia textil		5,3	6,1%
	Abrigos, chaquetones y capas de fibras sintéticas o artificiales		3,6	4,2%
	Bolas y artículos similares para molinos		3,4	4,0%
	Los demás abrigos de fibras sintéticas o artificiales		2,8	3,3%
	Demás partes destinadas a las máquinas (grúas)		2,8	3,3%
	Preparaciones para concentración de minerales		2,4	2,8%
	Peras		2,4	2,8%
	Las demás construcciones prefabricadas.		2,2	2,5%
	Otros		55,1	63,9%
Brasil		26,4	70,9	100,0%
	Los demás Vehículos automóviles para transporte		33,2	46,7%
	Vehículos diesel para transporte de mercancías		17,6	24,8%
	Tractores de carretera para semirremolques		12,1	17,0%
	Los demás de vehículos		4,4	6,3%
	Otros		3,7	5,2%
Reino Unido		16,5	44,3	100,0%
	Vehículos diesel para transporte de mercancías		21,9	49,5%
	Tractores de carretera para semirremolques		12,2	27,7%
	Los demás Vehículos automóviles para transporte		6,9	15,6%
	Vehículos de peso total con carga > a 6,2 t		2,3	5,2%
	Otros		0,9	2,0%
Singapur		6,4	17,1	100,0%
	Los demás calzados con parte superior de materia textil		7,6	44,3%
	Los demás calzados con plataforma de madera		2,3	13,7%
	Los demás calzados que cubran el tobillo		1,7	9,9%
	Los demás explosivos preparados, excepto las pólvoras.		1,5	8,8%
	Otros		4,0	23,2%
Zonas Francas Del Perú		5,3	14,3	100,0%
	Ladrillos de construcción		3,6	25,4%
	Radiales		2,8	19,8%
	Ropas de fibras sintéticas o artificiales		1,8	12,8%
	Neumáticos nuevos de caucho, radiales		1,5	10,4%
	Hidrogenosulfuro (sulfhidrato) de sodio		1,4	9,8%
	Otros		3,1	21,9%
República Popular De China		4,3	11,6	100,0%
	Los demás Vehículos automóviles para transporte		1,9	16,2%
	Los demás calzados que cubran el tobillo		0,9	7,5%
	Automóvil para el transporte de menor de 16 personas		0,7	6,3%
	Bolsos de mano, incl. c/bandolera o s/asa con la superf. exter. de hojas d		0,7	6,1%
	Motocicletas y velocípedos con motor de émbolo > 50 cm3		0,5	4,5%
	Otros		6,9	59,4%
Otros		8,9	23,8	
TOTAL		100,0	268,2	

Fuente: SUNAT

Elaboración: BCRP - Sucursal Arequipa. Departamento de Estudios Económicos.



ANEXO 9

TACNA: ESTRUCTURA DE IMPORTACIONES POR PRINCIPALES PRODUCTOS

ENERO - MAYO

(Valor FOB - Millones de US\$)

Producto	% del Total	Valor FOB acumulado	Estructura % por país
Los demás Vehículos automóviles para transporte	15,6	41,9	100,0%
Brasil		33,2	79,1%
Reino Unido		6,9	16,5%
República Popular de China		1,9	4,5%
Otros		0,0	0,0%
Vehículos diésel para transporte de mercancías	15,2	40,9	100,0%
Reino Unido		21,9	53,6%
Brasil		17,6	43,0%
Chile		1,3	3,2%
Otros		0,1	0,2%
Tractores de carretera para semirremolques	9,1	24,4	100,0%
Reino Unido		12,2	50,2%
Brasil		12,1	49,5%
Otros		0,1	0,3%
Los demás calzados con parte superior de materia textil	5,0	13,4	100,0%
Singapur		7,6	56,6%
Chile		5,3	39,7%
República Popular de China		0,2	1,7%
Otros		0,3	2,0%
Manzanas frescas	2,3	6,1	100,0%
Chile		6,1	100,0%
Otros		0,0	0,0%
Demás partes destinadas a las máquinas (grúas)	2,2	5,8	100,0%
Chile		2,8	49,1%
Brasil		2,4	41,4%
Otros		0,5	9,5%
Maquinas para la fabricación de pastas alimenticias	1,8	4,8	100,0%
Italia		4,8	100,0%
Chile		0,0	0,0%
Otros		0,0	0,0%
Los demás calzados que cubran el tobillo	1,8	4,8	100,0%
Singapur		1,7	35,6%
Chile		1,3	27,8%
Otros		1,7	36,6%
Otros	47,1	126,3	
TOTAL	100,0	268,2	

Fuente: SUNAT

Elaboración: BCRP - Sucursal Arequipa. Departamento de Estudios Económicos.



ANEXO 10

TACNA: INGRESOS RECAUDADOS POR EL GOBIERNO CENTRAL
(Millones de soles)

	2017								2018					
	MAY	JUN	JUL	AGO	SET	OCT	NOV	DIC	ENE	FEB	MAR	ABR	MAY	
I. INGRESOS TRIBUTARIOS	52	51	54	66	59	52	60	60	53	50	60	69	51	I. INGRESOS TRIBUTARIOS
1. Impuesto a los Ingresos	7	6	7	8	12	8	8	9	11	8	10	18	10	1. Impuesto a los Ingresos
- Personas Naturales	2	2	2	3	2	2	2	2	3	3	3	3	3	- Personas Naturales
- Personas Jurídicas	4	3	4	5	5	6	6	6	7	5	6	6	5	- Personas Jurídicas
- Regularizaciones	0	0	0	0	4	0	0	0	0	0	2	9	1	- Regularizaciones
2. Impuesto a la Importación	6	6	4	6	5	6	7	6	4	4	4	5	5	2. Impuesto a la Importación
3. Impuesto General a las Ventas	37	37	39	51	41	36	42	44	35	35	44	44	35	3. Impuesto General a las Ventas
- Operaciones Internas	7	7	6	8	6	7	6	9	8	6	6	6	7	- Operaciones Internas
- Operaciones Externas	30	30	33	43	34	29	36	35	28	29	38	38	28	- Operaciones Externas
4. Impuesto Selectivo al Consumo	1	0	0	0	0	0	0	0	0	0	0	0	0	4. Impuesto Selectivo al Consumo
5. Otros Ingresos Tributarios	2	2	4	2	2	1	2	2	2	2	2	2	2	5. Otros Ingresos Tributarios
II. INGR. NO TRIBUTARIOS	0	0	0	0	0	0	0	0	0	0	0	0	0	II. INGR. NO TRIBUTARIOS
INGRESOS CORRIENTES (I+II)	52	51	54	66	59	53	60	61	53	50	60	69	51	INGRESOS CORRIENTES (I+II)

Fuente: SUNAT

Elaboración: BCRP, Sucursal Arequipa. Departamento de Estudios Económicos.



ANEXO 11

TACNA: EJECUCIÓN DE GASTOS DEL GOBIERNO NACIONAL 3/
(Millones de soles)

	2017								2018					
	MAY	JUN	JUL	AGO	SET	OCT	NOV	DIC	ENE	FEB	MAR	ABR	MAY	
GASTOS NO FINANCIEROS	58	76	102	71	75	74	71	100	38	50	51	42	53	GASTOS NO FINANCIEROS
A. GASTOS CORRIENTES	36	53	56	49	36	52	44	50	33	37	36	37	44	A. GASTOS CORRIENTES
1. Remuneraciones	21	21	23	19	20	20	20	23	22	22	23	23	22	1. Remuneraciones
2. Bienes y servicios	9	23	27	24	13	26	19	18	5	7	9	9	10	2. Bienes y servicios
3. Transferencias 1/	6	9	7	5	4	6	5	9	5	9	4	6	12	3. Transferencias 1/
B. GASTOS DE CAPITAL	22	24	46	22	39	22	28	50	6	12	15	5	9	B. GASTOS DE CAPITAL
1. Formación bruta de capital	22	24	46	22	39	20	28	50	6	12	15	5	9	1. Formación bruta de capital
2. Otros gastos de capital 2/	0	0	0	0	0	1	0	0	0	0	0	0	0	2. Otros gastos de capital 2/

1/ Incluye el pago de pensiones, donaciones, transferencias y otros gastos corrientes.

2/ Incluye donaciones y transferencias.

3/ Información actualizada al 31 de mayo de 2018.

Fuente: MEF

Elaboración: BCRP, Sucursal Arequipa. Departamento de Estudios Económicos.

ANEXO 12

TACNA: EJECUCIÓN DE GASTOS DEL GOBIERNO REGIONAL /3
(Millones de soles)

	2017								2018					
	MAY	JUN	JUL	AGO	SET	OCT	NOV	DIC	ENE	FEB	MAR	ABR	MAY	
GASTOS NO FINANCIEROS	32	44	39	38	41	40	47	141	31	48	35	74	31	GASTOS NO FINANCIEROS
A. GASTOS CORRIENTES	28	35	32	32	34	33	37	70	30	29	30	32	32	A. GASTOS CORRIENTES
1. Remuneraciones	19	20	22	20	22	20	21	34	23	22	22	23	22	1. Remuneraciones
2. Bienes y servicios	5	6	6	8	8	9	13	28	2	4	5	6	6	2. Bienes y servicios
3. Transferencias 1/	4	9	4	4	4	4	3	8	4	3	3	3	3	3. Transferencias 1/
B. GASTOS DE CAPITAL	4	10	7	6	7	7	10	71	2	19	5	42	-1	B. GASTOS DE CAPITAL
1. Formación bruta de capital	4	10	7	6	7	7	10	71	2	19	5	42	-1	1. Formación bruta de capital
2. Otros gastos de capital 2/	0	0	0	0	0	0	0	0	0	0	0	0	0	2. Otros gastos de capital 2/

1/ Incluye el pago de pensiones, donaciones, transferencias y otros gastos corrientes.

2/ Incluye donaciones y transferencias.

3/ Información actualizada al 31 de mayo de 2018.

Fuente: MEF

Elaboración: BCRP, Sucursal Arequipa. Departamento de Estudios Económicos.



ANEXO 13

TACNA: EJECUCIÓN DE GASTOS DE LOS GOBIERNOS LOCALES /3
(Millones de soles)

	2017								2018					
	MAY	JUN	JUL	AGO	SET	OCT	NOV	DIC	ENE	FEB	MAR	ABR	MAY	
GASTOS NO FINANCIEROS	22	32	33	45	28	31	41	66	18	24	27	34	32	GASTOS NO FINANCIEROS
A. GASTOS CORRIENTES	14	17	16	18	16	15	17	30	11	13	16	18	21	A. GASTOS CORRIENTES
1. Remuneraciones	5	6	6	5	5	4	6	8	6	6	5	5	7	1. Remuneraciones
2. Bienes y servicios	8	10	9	12	11	9	10	21	5	6	11	12	13	2. Bienes y servicios
3. Transferencias 1/	1	1	0	1	1	1	1	1	0	0	1	1	1	3. Transferencias 1/
B. GASTOS DE CAPITAL	8	15	18	27	12	16	24	36	7	12	11	16	11	B. GASTOS DE CAPITAL
1. Formación bruta de capital	8	15	18	27	12	16	24	36	7	12	11	16	11	1. Formación bruta de capital
2. Otros gastos de capital 2/	0	0	0	0	0	0	0	0	0	0	0	0	0	2. Otros gastos de capital 2/

1/ Incluye el pago de pensiones, donaciones, transferencias y otros gastos corrientes.

2/ Incluye donaciones y transferencias.

3/ Información actualizada al 31 de mayo de 2018.

Fuente: MEF

Elaboración: BCRP, Sucursal Arequipa. Departamento de Estudios Económicos.

ANEXO 14

TACNA: CRÉDITOS
(Saldo en millones de soles)

ENTIDADES FINANCIERAS	2017								2018					
	MAY	JUN	JUL	AGO	SET	OCT	NOV	DIC	ENE	FEB	MAR	ABR	MAY	
I. BANCO DE LA NACION	66	67	68	74	76	77	78	80	82	84	84	85	86	I. BANCO DE LA NACION
II. AGROBANCO	19	18	18	18	18	22	21	21	21	20	19	18	18	II. AGROBANCO
III. BANCA MULTIPLE	1279	1289	1289	1291	1375	1320	1354	1395	1415	1422	1425	1462	1484	III. BANCA MULTIPLE
IV. INST. NO BANCARIAS	684	694	704	715	733	748	763	780	782	789	800	810	825	IV. INST. NO BANCARIAS
Empresas Financieras	173	174	177	178	179	180	184	186	186	186	188	190	193	Empresas Financieras
Cajas Municipales	510	519	526	536	553	567	578	592	595	602	610	619	629	Cajas Municipales
Edpymes	1	1	1	1	1	1	1	1	1	1	1	1	1	Edpymes
TOTAL (I+II+III+IV)	2048	2068	2078	2098	2202	2167	2217	2276	2299	2315	2328	2376	2413	TOTAL (I+II+III)
En M/N	1822	1842	1855	1871	1972	1941	1993	2039	2066	2086	2105	2150	2183	En M/N
En M/E	226	225	223	227	230	226	224	237	233	229	224	226	230	En M/E

Fuente: SBS y AFP

Elaboración: BCRP, Sucursal Arequipa. Departamento de Estudios Económicos.



ANEXO 15

TACNA: DEPÓSITOS
(Saldo en millones de soles)

ENTIDADES	2017								2018					
	MAY	JUN	JUL	AGO	SET	OCT	NOV	DIC	ENE	FEB	MAR	ABR	MAY	
I. BANCO DE LA NACION	253	258	255	255	254	253	256	262	264	261	263	265	256	I. BANCO DE LA NACION
II. BANCA MULTIPLE	839	841	877	870	866	895	908	969	936	943	945	932	927	II. BANCA MULTIPLE
III. INST. NO BANCARIAS	472	480	490	492	504	496	505	515	519	532	535	541	550	III. INST. NO BANCARIAS
Empresas Financieras	19	19	20	19	20	20	21	21	24	24	25	26	27	Empresas Financieras
Cajas Municipales	453	461	470	472	485	476	484	494	495	507	510	515	523	Cajas Municipales
TOTAL (I+II+III)	1564	1578	1622	1616	1624	1645	1669	1746	1719	1735	1742	1738	1733	TOTAL (I+II+III)
En M/N	1118	1130	1161	1167	1186	1201	1222	1283	1272	1286	1281	1264	1254	En M/N
En M/E	446	448	460	449	438	444	447	463	447	450	460	474	478	En M/E

Fuente: SBS y AFP

Elaboración: BCRP, Sucursal Arequipa. Departamento de Estudios Económicos.