

BANCO CENTRAL DE RESERVA DEL PERÚ

SUCURSAL AREQUIPA



MOQUEGUA: Síntesis de Actividad Económica

Diciembre 2018¹

Departamento de Estudios Económicos

¹ En el presente informe participaron: Lizzie Jugo, Nilda Cabrera, Alberto Carrasco y Angel Frisancho.



ÍNDICE

| | <i>Página</i> |
|--|---------------|
| RESUMEN EJECUTIVO | 3 |
| I. ACTIVIDAD PRODUCTIVA..... | 5 |
| 1. Actividad primaria | 5 |
| 1.1 Sector agropecuario..... | 5 |
| 1.2 Sector pesca | 7 |
| 1.3 Sector minería..... | 8 |
| 2. Otros indicadores sectoriales | 9 |
| 2.1 Sector manufactura..... | 9 |
| 2.2 Arribos a los establecimientos de hospedaje | 10 |
| II. SECTOR EXTERNO..... | 11 |
| 1. Exportaciones..... | 11 |
| III. CRÉDITO Y DEPÓSITOS..... | 12 |
| 1. Crédito..... | 12 |
| 2. Depósitos..... | 13 |
| IV. EJECUCION DEL PRESUPUESTO DE GASTOS DEL GOBIERNO GENERAL..... | 15 |
| 1. Ejecución del gasto corriente no financiero..... | 15 |
| 2. Ejecución del Gasto de Capital | 15 |
| V. ANEXOS | 18 |

RESUMEN EJECUTIVO

Principales hechos de importancia

- En diciembre, los sectores primarios registraron resultados mixtos. En caso de la **minería**, tuvo un resultado positivo de 7,7 por ciento, así como el sector **agropecuario** que se expandió 6,4 por ciento. En contraste, el sector **pesca** experimentó una contracción de 83,7 por ciento. En el periodo acumulado, el sector agropecuario registró un alza de 10,6 por ciento, así como el sector pesca que creció 4,6 por ciento; mientras el sector minero decreció 3,1 por ciento.
- Respecto a otros **indicadores económicos**, se registraron resultados positivos, respecto a noviembre de 2017, en los rubros de **créditos** (65,9 por ciento), y **depósitos** (7,6 por ciento), **manufactura** (1,2 por ciento) y **exportaciones** (12,8 por ciento). En contraste, se registraron resultados negativos en el rubro de **inversión pública** (-8,3 por ciento) y en el **arribo de turistas** (-4,1 por ciento).

Actividad primaria

- El **sector agropecuario** registró una variación positiva de 6,4 por ciento en el periodo interanual, resultado de la mayor producción de los subsectores agrícola (8,4 por ciento) y, en menor medida, del subsector pecuario (0,7 por ciento). En términos acumulados a diciembre, la producción agropecuaria mostro resultados al alza (10,6 por ciento), desempeño explicado por la mayor producción del subsector agrícola (12,2 por ciento) y del subsector pecuario (4,4 por ciento).
- El **sector pesca** registró una caída de 83,7 por ciento en el periodo interanual, sustentado básicamente por la menor sustracción de especies hidrobiológicas para el consumo humano directo (-82,4 por ciento), tanto en su línea de fresco (-82,5 por ciento) como de congelado (-82,2 por ciento). Entre enero y diciembre del 2018, la actividad pesquera se expandió en 4,6 por ciento, favorecida básicamente por la mayor captura de anchoveta para el consumo industrial (143,7 por ciento).
- La **actividad minera** creció en 7,7 por ciento en el periodo interanual, impulsado por mayores niveles de producción de cobre (9,2 por ciento), molibdeno (5,0 por ciento) y oro (9,6 por ciento); mientras que la plata decreció en 16,3 por ciento. Entre enero y diciembre del 2018, la actividad minera se contrajo en 3,1 por ciento, explicada por menores volúmenes de producción de molibdeno (-17,3 por ciento), oro (-25,4 por ciento) y plata (-10,1 por ciento).

Otros indicadores de actividad económica

- El **sector manufactura** experimentó una expansión de 1,2 por ciento en el período comparativo interanual, ante la mayor producción de cobre blíster (1,5 por ciento) y cátodos de cobre (1,3 por ciento); mientras otros rubros sufrieron contracciones, conservas y congelado de pescado (-52,7 por ciento) y plata refinada (-3,6 por ciento), atenuando el resultado final. Entre enero y diciembre, el sector registró un crecimiento de 1,7 por ciento, principalmente por el mayor dinamismo registrado en la producción de cobre blíster (3,5 por ciento) y, en menor medida, de harina y aceite de pescado (221,1 por ciento).
- Las **exportaciones** registraron un avance de 12,8 por ciento, con respecto a similar mes del año anterior, fundamentado por mayores embarques de productos tradicionales (11,7 por ciento), básicamente mineros (10,3 por ciento) como el cobre y

molibdeno; y mayores embarques de productos no tradicionales (53,8 por ciento), asociados a productos químicos (192,1 por ciento), pesqueros (45,6 por ciento) y agropecuarios (557,3 por ciento). Entre enero y diciembre, las exportaciones mostraron un dinamismo positivo de 31,3 por ciento, ante los mayores envíos de productos tradicionales (30,5 por ciento) y no tradicionales (63,1 por ciento).

- El **arribo de turistas** alcanzó a 19 286 personas, retrayéndose en 4,1 por ciento en el periodo interanual, a causa de la disminución en el arribo de turistas extranjeros (-20,3 por ciento); del mismo modo el arribo de turistas nacionales mostró una reducción de 2,7 por ciento. Entre enero y diciembre, el número de turistas que visitó Moquegua llegó a 222 121, incrementando en 5,6 por ciento en relación al mismo periodo del año anterior, puesto que se registró mayor flujo de turistas nacionales (6,0 por ciento), resultado ligeramente atenuado por el menor flujo de turistas extranjeros (-0,8 por ciento).
- Los **créditos**, en noviembre, registraron una expansión de 65,9 por ciento, ante las mayores colocaciones de la Banca Múltiple (109,0 por ciento) dirigidas al sector empresarial. Por otro lado, los **depósitos** reportaron un alza de 7,6 por ciento, debido a los mayores depósitos de ahorro y a plazo, que se incrementaron en 16,9 y 8,4 por ciento, respectivamente.
- La **inversión pública** en diciembre (S/ 90 millones) cayó 8,3 por ciento respecto a diciembre 2017, puesto que hubo menor dinamismo del Gobierno regional (-53,2 por ciento), aunque se registró el incremento de la inversión del Gobierno nacional (31,8 por ciento) y los Gobiernos locales (36,7 por ciento). Entre enero y diciembre, la inversión alcanzó los S/ 469,0 millones, reduciéndose 15,8 por ciento, a causa de la contracción de la inversión del Gobierno regional (-48,1 por ciento), empero se registró un incremento de la inversión del Gobierno nacional (14,5 por ciento) y los Gobiernos locales (16,7 por ciento).

CUADRO N° 1
OTROS INDICADORES DE ACTIVIDAD ECONOMICA
(Variación % respecto a similar mes del año anterior)

| | Jul.18 | Ago.18 | Sep.18 | Oct.18 | Nov.18 | Dic.18 |
|---|---------|--------|---------|--------|---------|--------|
| Producción industrial 1/ | ↑ 2,6 | ↑ 7,0 | ↑ 14,1 | ↑ 9,7 | ↓ -6,8 | ↑ 1,2 |
| Arribos a establecimientos de hospedaje | ↑ 23,3 | ↑ 15,9 | ↑ 13,3 | ↑ 11,4 | ↑ 18,8 | ↓ -4,1 |
| Exportaciones | ↑ 158,2 | ↑ 84,6 | ↓ -33,2 | ↑ 21,6 | ↓ -9,7 | ↑ 12,8 |
| Crédito total 2/ | ↑ 58,0 | ↑ 57,7 | ↑ 63,2 | ↑ 66,1 | ↑ 65,9 | - |
| Depósitos2/ | ↑ 9,9 | ↑ 4,1 | ↑ 17,8 | ↑ 14,7 | ↑ 7,6 | - |
| Inversión Pública 1/ | ↓ -27,1 | ↑ 13,8 | ↑ 2,6 | ↑ 36,0 | ↓ -44,9 | ↓ -8,3 |

1/ En términos reales

2/ En términos nominales

Fuente: BCRP – Sucursal Arequipa, SBS, SUNAT, y MEF.

I. ACTIVIDAD PRODUCTIVA

1. Actividad primaria

1.1 Sector agropecuario

- En diciembre, el **sector agropecuario** registró un crecimiento de 6,4 por ciento, respecto a diciembre de 2017, ante la mayor producción agrícola (8,4 por ciento), sustentada en mayores áreas cosechadas de productos destinados al mercado interno (14,7 por ciento), resultado atenuado por la menor producción de cultivos dirigidos al mercado externo y agroindustria (-11,2 por ciento); asimismo, el subsector pecuario se expandió 0,7 por ciento. Entre enero y diciembre, el sector reportó un crecimiento de 10,6 por ciento, asociado a una mayor producción agrícola (12,2 por ciento), determinado por mayores áreas cosechadas de cultivos orientados al mercado interno (12,3 por ciento) y, en menor medida, de la producción dirigida al mercado externo (11,8 por ciento); por su parte, el sector pecuario también registró una expansión (4,4 por ciento).

CUADRO N° 2
MOQUEGUA: SECTOR AGROPECUARIO 1/
(Miles de toneladas)

| Subsectores | Estructura Porcentual 2016 2/ | Diciembre | | | Enero - Diciembre | | | | |
|---|-------------------------------------|-----------|------|------------|-----------------------------------|-------|-----------------------------------|-------------|-------------|
| | | 2017 | 2018 | Var.% | Contribución al crecimiento 3/ | | Contribución al crecimiento 3/ | | |
| SECTOR AGRÍCOLA | 80,4 | | | 8,4 | 6,2 | | | 12,2 | 9,6 |
| Orientada al mercado externo y agroindustria 2/ | 18,8 | | | -11,2 | -2,7 | | | 11,8 | 3,4 |
| Olivo | 0,4 | 0,0 | 0,0 | - | - | 0,2 | 0,3 | 70,6 | 0,2 |
| Orégano | 6,6 | 0,3 | 0,2 | -23,9 | -3,7 | 2,3 | 2,3 | -0,3 | 0,0 |
| Palta | 5,8 | 0,2 | 0,3 | 66,3 | 1,6 | 5,1 | 6,8 | 33,9 | 1,7 |
| Vid | 5,8 | 0,0 | 0,0 | - | - | 6,0 | 6,6 | 10,5 | 0,8 |
| Orientada al mercado interno 2/ | 61,6 | | | 14,7 | 11,1 | | | 12,3 | 8,8 |
| Alfalfa | 52,1 | 38,5 | 41,3 | 7,4 | 3,7 | 473,4 | 530,8 | 12,1 | 5,7 |
| Cebolla | 1,0 | 0,0 | 0,1 | - | - | 1,5 | 1,5 | -3,9 | 0,0 |
| Chirimoya | 0,2 | 0,0 | 0,0 | - | - | 0,2 | 0,3 | 50,6 | 0,1 |
| Damasco | 0,5 | 0,0 | 0,0 | 592,9 | 1,1 | 0,1 | 0,2 | 63,6 | 0,3 |
| Frijol grano seco | 0,4 | 0,0 | 0,0 | - | - | 0,1 | 0,1 | 11,3 | 0,0 |
| Frijol vainita | 0,2 | 0,0 | 0,0 | -9,1 | 0,0 | 0,3 | 0,4 | 55,2 | 0,1 |
| Haba grano seco | 0,2 | 0,0 | 0,0 | -33,8 | 0,0 | 0,2 | 0,2 | -23,0 | 0,0 |
| Lima | 0,3 | 0,0 | 0,0 | 786,7 | 0,2 | 0,7 | 0,9 | 31,2 | 0,1 |
| Maíz amiláceo | 0,8 | 0,0 | 0,0 | 40,1 | 0,0 | 0,8 | 0,9 | 3,4 | 0,0 |
| Maíz Chala | 0,3 | 0,1 | 1,4 | 5/ | 1,4 | 4,3 | 5,9 | 37,8 | 0,1 |
| Maíz Choclo | 0,4 | 0,0 | 0,1 | 217,7 | 0,5 | 0,7 | 0,7 | 2,3 | 0,0 |
| Manzana | 0,3 | 0,0 | 0,0 | - | - | 0,5 | 0,6 | 23,4 | 0,1 |
| Papa | 2,4 | 0,1 | 0,2 | 296,5 | 0,8 | 6,7 | 7,1 | 7,3 | 0,2 |
| Tuna | 0,9 | 0,2 | 0,2 | 13,5 | 0,1 | 2,3 | 2,5 | 9,5 | 0,1 |
| SECTOR PECUARIO | 19,6 | | | 0,7 | 0,2 | | | 4,4 | 0,9 |
| Carne de ave 4/ | 0,6 | 0,0 | 0,0 | 5,1 | 0,0 | 0,2 | 0,2 | 8,0 | 0,0 |
| Carne de alpaca 4/ | 0,2 | 0,0 | 0,0 | -10,6 | 0,0 | 0,1 | 0,1 | -0,9 | 0,0 |
| Carne de ovino 4/ | 0,3 | 0,0 | 0,0 | -12,5 | 0,0 | 0,1 | 0,1 | 2,6 | 0,0 |
| Carne de porcino 4/ | 1,6 | 0,1 | 0,1 | 23,3 | 0,8 | 0,9 | 1,2 | 35,6 | 0,9 |
| Carne de vacuno 4/ | 3,9 | 0,1 | 0,1 | -9,7 | -0,5 | 1,0 | 0,8 | -21,9 | -0,8 |
| Fibra Alpaca | 1,1 | 0,0 | 0,0 | -7,3 | -0,1 | 0,1 | 0,1 | 7,3 | 0,1 |
| Huevos | 1,6 | 0,0 | 0,0 | 23,3 | 0,2 | 0,2 | 0,4 | 88,8 | 0,4 |
| Leche | 10,1 | 1,5 | 1,5 | -0,7 | -0,1 | 16,6 | 17,0 | 1,9 | 0,2 |
| SECTOR AGROPECUARIO | 100,0 | | | 6,4 | 6,4 | | | 10,6 | 10,6 |

1/ Cifras preliminares.

2/ A precios de 2007.

3/ En base a la estructura de similar periodo de 2017.

4/ Peso Neto.

5/ Variación mayor a 1000 por ciento.

Fuente: Ministerio de Agricultura y Riego y Gerencia Regional de Agricultura y Riego - Moquegua

Elaboración: BCRP - Sucursal Arequipa. Departamento de Estudios Económicos.

- El resultado positivo de la **actividad agrícola** se debió básicamente a las mayores áreas cosechadas de cultivos orientados al mercado interno que creció 14,7 por ciento, debido básicamente a una mayor producción de alfalfa (7,4 por ciento), maíz chala que multiplicó su producción más de mil por ciento, damasco (592,9 por ciento) y papa (596,5 por ciento), entre los principales; este resultado fue atenuado por el menor

volumen de producción dirigida al mercado externo, básicamente de orégano (-23,9 por ciento). En términos acumulados, los resultados favorables de la actividad agrícola se sustentaron en mayores rendimientos de productos para el mercado interno, alfalfa (12,1 por ciento), papa (7,3 por ciento) y damasco (63,6 por ciento), entre otros frutales; así también, se registraron mayores volúmenes de producción de cultivos para el mercado externo, por una mayor cosecha de palta (33,9 por ciento), vid (10,5 por ciento) y olivo (70,6 por ciento), cultivos de alta demanda internacional.

- El **subsector pecuario**, en diciembre, creció 0,7 por ciento, desempeño explicado por la mayor producción de carne porcina (23,3 por ciento) dada una mayor disponibilidad de unidades para la saca y, en menor medida, de leche (23,3 por ciento) y carne de ave (5,1 por ciento). En el acumulado, la producción pecuaria se expandió 4,4 por ciento, debido también a la mayor saca de carne de porcino (35,6 por ciento) y, en menor medida, a la mayor producción avícola tanto de huevos (88,8 por ciento) como de carne de ave (8,0 por ciento), así como por un mayor volumen de leche fresca (2,1 por ciento), debido al aumento del número de vacas para el ordeño.
- La **presente campaña de siembras (2018/2019)** registró en el acumulado a diciembre una contracción de 3,7 por ciento respecto al mismo período de la campaña anterior (2017/2018), alcanzando un total de 1 714 hectáreas instaladas. Este resultado es explicado por menores áreas instaladas de cultivos transitorios (-4,3 por ciento), especialmente papa (-21,4 por ciento) y haba grano verde (-34,1 por ciento), entre los principales. En contraste, se registró un alza en áreas sembradas de cultivos permanentes y semipermanentes (7,5 por ciento), básicamente alfalfa (11,1 por ciento), aunque no se registran áreas sembradas de cultivos de exportación como palta y olivo.

CUADRO N° 3
SUPERFICIE SEMBRADA 1/
(Hectáreas)

| | Campaña agrícola 2/ | | Variación | |
|---|---------------------|--------------|------------|-------------|
| | 2017/2018 | 2018/2019 | Absoluta | Porcentual |
| Cultivos Transitorios | 1 679 | 1 607 | -73 | -4,3 |
| Arveja grano verde | 16 | 15 | -1 | -6,3 |
| Cebada | 13 | 14 | 1 | 7,7 |
| Cebolla | 42 | 58 | 16 | 38,1 |
| Frijol grano seco | 15 | 9 | -6 | -40,0 |
| Frijol vainita | 54 | 44 | -10 | -18,5 |
| Haba grano seco | 101 | 100 | -1 | -1,0 |
| Haba grano verde | 85 | 56 | -29 | -34,1 |
| Maiz amarillo duro | 35 | 50 | 15 | 42,9 |
| Maiz amiláceo | 645 | 647 | 2 | 0,3 |
| Maiz chala | 40 | 64 | 24 | 60,0 |
| Papa | 457 | 359 | -98 | -21,4 |
| Quinua | 34 | 39 | 5 | 14,7 |
| Trigo | 20 | 16 | -4 | -20,0 |
| Otros | 122 | 136 | 14 | 11,1 |
| Cultivos Permanentes y Semipermanentes | 100 | 108 | 8 | 7,5 |
| Alfalfa | 81 | 90 | 9 | 11,1 |
| Olivo | 0 | 0 | - | - |
| Palta | 14 | 0 | -14 | -100,0 |
| Vid | 0 | 0 | - | - |
| Otros | 5 | 18 | 13 | 250,0 |
| Total | 1 779 | 1 714 | -65 | -3,7 |

1/ Cifras preliminares.

2/ De agosto a diciembre.

Fuente: Gerencia Regional de Agricultura - Moquegua.

Elaboración: BCRP - Sucursal Arequipa. Departamento de Estudios Económicos.

1.2 Sector pesca

- En diciembre, el **sector pesca** registró una contracción de 83,7 por ciento, ante la menor captura de especies marinas para el consumo humano directo (-82,4 por ciento) en su línea de fresco (-82,5 por ciento), por la menor extracción de tiburón azul, bonito, caballa, pota y pulpo; también decreció la captura de especies para el consumo de congelado (-82,2 por ciento) por la ausencia de bonito, pulpo y pota. En contraste, se reportó extracción de 40 toneladas de anchoveta dirigida al consumo industrial, que atenuó parcialmente el resultado final del sector.
- En el año 2018, la actividad pesquera se expandió 4,6 por ciento, explicada por la mayor captura de anchoveta para el consumo humano indirecto o consumo industrial, que pasó de 53 925 toneladas en el 2017 a 131 414 toneladas en el 2018, creciendo 143,7 por ciento. En contraste, decrecieron los desembarques de recursos marinos para el consumo humano directo (-39,6 por ciento), ante la menor captura de bonito, tiburón azul, jurel, choro, pota y pulpo para el consumo en estado fresco (-46,4 por ciento), además de la menor extracción de especies para la línea de congelado (-16,4 por ciento) como pota, perico, bonito y pulpo.

CUADRO N° 3
SECTOR PESCA 1/
(Toneladas)

| | Diciembre | | | Enero - Diciembre | | |
|---------------------------------|--------------|------------|--------------|-------------------|----------------|--------------|
| | 2017 | 2018 | Var. % | 2017 | 2018 | Var. % |
| Consumo Humano Directo | 3 980 | 702 | -82,4 | 31 366 | 18 945 | -39,6 |
| Fresco | 3 279 | 575 | -82,5 | 24 317 | 13 035 | -46,4 |
| Congelado | 701 | 125 | -82,2 | 7 049 | 5 894 | -16,4 |
| Consumo Humano Indirecto | 0 | 40 | - | 53 925 | 131 414 | 143,7 |
| SECTOR PESCA 2/ | | | -83,7 | | | 4,6 |

1/ Cifras preliminares.

2/ A precios de 2007.

Fuente: Ministerio de la Producción.

Elaboración: BCRP - Sucursal Arequipa. Departamento de Estudios Económicos.

- En diciembre, el **precio promedio internacional de la harina de pescado** fue equivalente a US\$ 1 475 por tonelada, registrando de esta forma una caída de 2,0 por ciento en el periodo interanual; mientras que, no se registró ninguna variación en el periodo mensual.

GRÁFICO N° 1
COTIZACIÓN INTERNACIONAL DE HARINA DE PESCADO
(Hamburgo - US\$/TM)

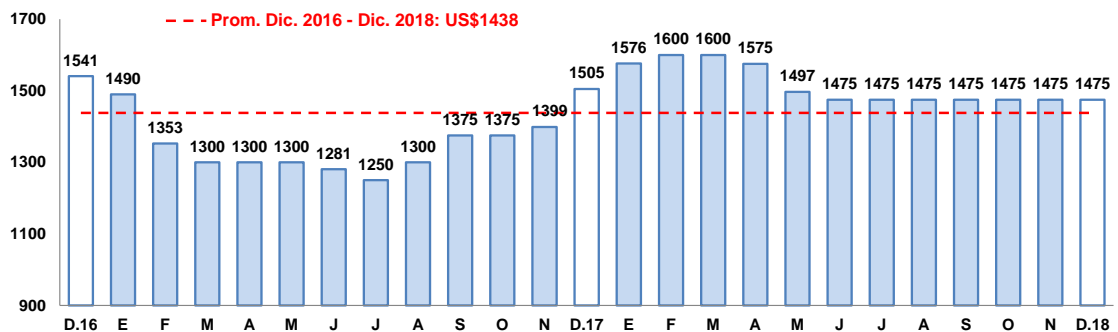

Fuente: Reuters y Bloomberg.

Elaboración: BCRP – Sucursal Arequipa. Departamento de Estudios Económicos.

1.3 Sector minería

- En el mes de diciembre, la **actividad minera** reportó una expansión de 7,7 por ciento, impulsada por los mayores volúmenes de producción de cobre (9,2 por ciento), molibdeno (5,0 por ciento) y oro (9,6 por ciento), debido a un incremento en la recuperación de los minerales en el proceso de flotación en la mina de Cuajone de la empresa minera Southern Perú Copper Corporation (SPCC). Por el contrario, la producción de plata descendió 16,3 por ciento, ante la menor recuperación del mineral en los procesos de lixiviación y flotación en las unidades de Mariela y Cuajone de las mineras Aruntani S.A.C y SPCC, respectivamente.
- Al cierre del año, la actividad minera decreció en 3,1 por ciento, debido a menores niveles de producción de molibdeno (-17,3 por ciento), oro (-25,4 por ciento) y plata (-10,1 por ciento). Sin embargo, se registró una mayor producción de cobre (1,0 por ciento), como resultado de mayor ley del mineral en la mina de Cuajone, que atenuó parcialmente el resultado final del sector. Moquegua se ubicó en el séptimo lugar en la producción cuprífera a nivel nacional, representando el 6,7 por ciento; en tanto que, alcanzó el cuarto lugar en la producción de molibdeno, con una participación de 11,1 por ciento.

CUADRO N° 4
SECTOR MINERIA 1/

(Variación % real respecto a similar periodo del año anterior)

| Mineral | Estructura Porcentual 2016 2/ | Diciembre | | | | Enero - Diciembre | | | |
|--------------------------|-------------------------------------|-----------|--------|------------|-----------------------------------|-------------------|---------|-------------|-----------------------------------|
| | | 2017 | 2018 | Var.% | Contribución al crecimiento 3/ | 2017 | 2018 | Var.% | Contribución al crecimiento 3/ |
| Cobre (TMF) | 77,2 | 14 157 | 15 461 | 9,2 | 7,3 | 161 119 | 162 795 | 1,0 | 0,8 |
| Oro (KFG) | 1,6 | 46 | 51 | 9,6 | 0,1 | 619 | 462 | -25,4 | -0,3 |
| Plata (KGF) | 2,8 | 8 210 | 6 873 | -16,3 | -0,5 | 95 822 | 86 121 | -10,1 | -0,3 |
| Molibdeno (TMF) | 18,4 | 287 | 302 | 5,0 | 0,9 | 3 746 | 3 099 | -17,3 | -3,3 |
| SECTOR MINERÍA 2/ | 100,0 | | | 7,7 | 7,7 | | | -3,1 | -3,1 |

1/ Cifras preliminares.

2/ A precios de 2007.

3/ En base a la estructura de similar periodo de 2017.

Fuente: Ministerio de Energía y Minas.

Elaboración: BCRP - Sucursal Arequipa. Departamento de Estudios Económicos.

GRÁFICO N° 2
VARIACION DE LA PRODUCCIÓN MINERA
(Variación % real respecto a similar mes del año anterior)

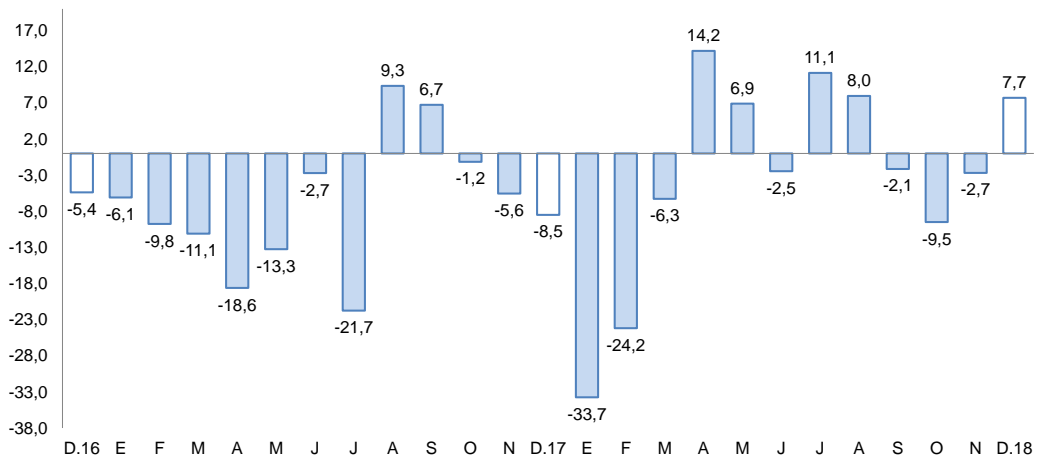

Fuente: Ministerio de Energía y Minas.

Elaboración: BCRP, Sucursal Arequipa, Departamento de Estudios Económicos.

- Al finalizar el año 2018, las inversiones mineras en la región de Moquegua sumaron US\$ 678,3 millones, lo que representó un crecimiento de 87,8 por ciento en comparación a similar periodo de 2017, resultado que la ubica en la segunda región con mayores inversiones del país. Este resultado es explicado por los mayores desembolsos realizados por la empresa minera Anglo American Quellaveco (210,4 por ciento), principalmente en los rubros de infraestructura (122,1 por ciento) y otros (290,5 por ciento), donde la empresa se destaca como líder en ambos rubros.
- La **cotización internacional de los principales metales**, en el periodo mensual, reportaron variaciones positivas, a excepción del cobre que registró una caída. El precio promedio del cobre (US\$/TM 6 079) se contrajo 1,8 por ciento, debido a la tensión comercial entre las principales economías del mundo y por la desaceleración económica que viene afrontando China. Por otra parte, se registró un crecimiento en el precio promedio del oro (US\$/oz.tr. 1 251) de 2,5 por ciento, ante las expectativas de una desaceleración en el ritmo de alzas de las tasas de interés por parte de la Reserva Federal de los Estados Unidos. Asimismo, se registró un incremento en el precio promedio del plomo (CUS\$/lb 89) y del zinc (CUS\$/lb.119) que avanzaron un 1,4 por ciento y 1,0 por ciento, respectivamente.

2. Otros indicadores sectoriales

2.1 Sector manufactura

- En diciembre, la actividad manufacturera regional registró un incremento de 1,2 por ciento, debido principalmente a la expansión de la producción de cobre blíster (1,5 por ciento) y cátodos de cobre (1,3 por ciento), resultado que fue contrarrestado parcialmente por la caída del volumen de extracción de plata refinada (-3,6 por ciento) y producción de conservas y congelado de pescado (-52,7 por ciento), asociada a especies como bonito, perico, pota, entre otros. De otro lado, se registró una nula producción de harina y aceite de pescado.

CUADRO N° 5
SECTOR MANUFACTURA
(Variación % real respecto a similar periodo del año anterior)

| Ramas de actividad | Estructura porcentual 2017 | Diciembre | | Enero - Diciembre | |
|-------------------------------|----------------------------|------------|-----------------|-------------------|-----------------|
| | | Var. % | Contribución 3/ | Var. % | Contribución 3/ |
| MANUFACTURA PRIMARIA | | | | | |
| Conservas y congelado pescado | 0,4 | -52,7 | -0,2 | -28,5 | -0,2 |
| Harina y aceite de pescado | 0,2 | - | - | 221,1 | 0,4 |
| Cobre blíster | 52,0 | 1,5 | 0,7 | 3,5 | 1,8 |
| Cátodos de cobre | 45,7 | 1,3 | 0,6 | -0,7 | -0,3 |
| Oro refinado | 0,2 | 0,0 | 0,0 | 18,5 | 0,0 |
| Plata refinada | 1,4 | -3,6 | -0,1 | -1,7 | 0,0 |
| SECTOR MANUFACTURA | 100,0 | 1,2 | 1,2 | 1,7 | 1,7 |

1/ Cifras preliminares.

2/ A precios de 1994.

3/ En base a la estructura de similar periodo de 2017.

Fuente: Ministerios de la Producción y de Energía y Minas.

Elaboración: BCRP, Sucursal Arequipa. Departamento de Estudios Económicos.

- Entre enero y diciembre, el sector manufactura reportó una expansión de 1,7 por ciento, ante el mayor dinamismo registrado en la producción de cobre blíster (3,5 por ciento), harina y aceite de pescado (221,1 por ciento) y, en menor medida, de oro refinado (18,5 por ciento). En contraste, se registraron caídas en la producción de cátodos de cobre (-0,7 por ciento), conservas y congelado de pescado (-28,5 por ciento) y plata refinada (-1,7 por ciento).

GRAFICO N° 3
VARIACIÓN DE LA MANUFACTURA PRIMARIA
(Variación % real respecto a similar mes del año anterior)

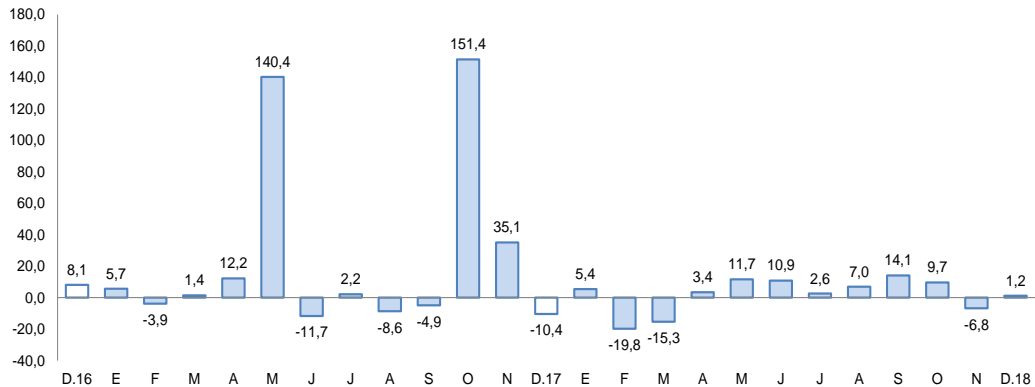

Fuente: Empresas industriales.
Elaboración: BCRP, Sucursal Arequipa, Departamento de Estudios Económicos.

2.2 Arribos a los establecimientos de hospedaje

- En diciembre, el **arribo de turistas** alcanzó a 19 286 personas, lo que representó una contracción de 4,1 por ciento en el periodo interanual, ocasionada por el menor arribo de turistas nacionales (-2,7 por ciento) y extranjeros (-20,3 por ciento). Respecto a su procedencia, los turistas nacionales, fueron en su mayoría de Arequipa, Lima, Tacna, Puno y Cusco; en tanto que, los turistas extranjeros lo hicieron de Bolivia (31,6 por ciento), Chile (26,9 por ciento), Venezuela (15,7 por ciento), Brasil (3,9 por ciento), Estados Unidos de América (3,8 por ciento), entre otros. El **promedio de permanencia** de los turistas nacionales y extranjeros fue de 1,54 y 1,53 días, respectivamente.

GRAFICO N° 4
VARIACION DE ARRIBOS A ESTABLECIMIENTOS DE HOSPEDAJE
(Variación %)

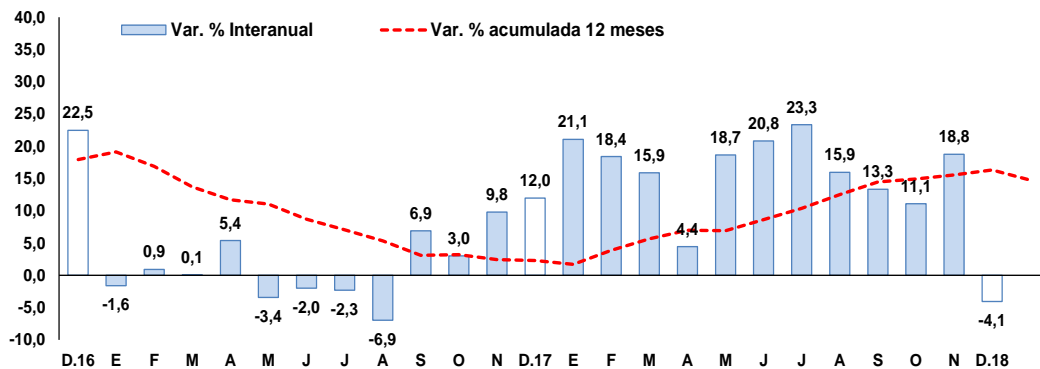

Fuente: Encuesta Mensual a Establecimientos de Hospedaje- MINCETUR.
Elaboración: BCRP, Sucursal Arequipa, Departamento de Estudios Económicos.

- Entre enero y diciembre, el número de turistas que visitó Moquegua ascendió a 222 121, lo que representó un crecimiento de 5,6 por ciento respecto al mismo periodo del año anterior. Este resultado obedeció al mayor flujo registrado de turistas nacionales (6,0 por ciento), siendo atenuado parcialmente por el menor ingreso de turistas extranjeros (-0,8 por ciento). Respecto a la llegada de visitantes a la Reserva Nacional de Islas, Islotes y Puntas Guaneras – Punta Coles, en el mismo período, el arribo de turistas alcanzó a 1 186 personas, registrando una caída del 8,5 por ciento, ante el menor número de visitantes nacionales (-40,2 por ciento).

II. SECTOR EXTERNO

1. Exportaciones

- En diciembre, las **exportaciones** sumaron US\$ 164,1 millones, lo que significó un crecimiento de 12,8 por ciento en el periodo interanual, explicado por los mayores envíos de productos tradicionales (11,7 por ciento), relacionado a productos mineros (10,3 por ciento) como el cobre y molibdeno. Asimismo, coadyuvaron los mayores embarques de productos tradicionales (53,8 por ciento), principalmente de productos agropecuarios (557,3 por ciento) como zapallo y cebolla blanca; pesqueros (45,6 por ciento) como perico congelado y filete de trucha; químicos (192,1 por ciento) como ácido sulfúrico.
- Al finalizar el año, las exportaciones regionales acumularon US\$ 2 038,0 millones, creciendo 31,3 por ciento respecto a 2017, ante la mayor demanda externa tanto de productos tradicionales (30,5 por ciento) como no tradicionales (63,1 por ciento). En el primer caso, por mayores envíos de productos pesqueros (263,2 por ciento) como harina y aceite de pescado; y productos mineros (28,8 por ciento), como cobre y molibdeno; mientras que, en el segundo, por mayores embarques de productos químicos (157,9 por ciento), como ácido sulfúrico; agropecuarios (29,3 por ciento), como orégano y pisco de uva Italia; además de productos de minerales no metálicos que crecieron más de mil por ciento.

CUADRO N° 6
EXPORTACIONES POR GRUPO DE PRODUCTOS 1/
(Valor FOB en millones de US\$)

| TIPO | Diciembre | | | Enero - Diciembre | | |
|-----------------------------------|--------------|--------------|-------------|-------------------|---------------|-------------|
| | 2017 | 2018 | Var.% | 2017 | 2018 | Var.% |
| PRODUCTOS TRADICIONALES | 141,4 | 158,0 | 11,7 | 1513,6 | 1975,1 | 30,5 |
| Pesqueros | 0,0 | 2,0 | - | 10,8 | 39,3 | 263,2 |
| Agrícolas | 0,0 | 0,0 | - | 0,0 | 0,0 | - |
| Mineros | 141,4 | 156,0 | 10,3 | 1502,8 | 1935,8 | 28,8 |
| Petróleo y derivados | 0,0 | 0,0 | -100,0 | 0,0 | 0,0 | -100,0 |
| PRODUCTOS NO TRADICIONALES | 4,0 | 6,2 | 53,8 | 38,6 | 62,9 | 63,1 |
| Agropecuarios | 0,0 | 0,0 | 557,3 | 0,9 | 1,1 | 29,3 |
| Pesqueros | 0,2 | 0,4 | 45,6 | 13,8 | 10,5 | -23,5 |
| Textiles | 0,0 | 0,0 | -100,0 | 0,0 | 0,0 | -94,4 |
| Maderas, papeles y sus derivados | 0,0 | 0,0 | - | 0,0 | 0,0 | - |
| Químicos | 1,6 | 4,7 | 192,1 | 18,4 | 47,5 | 157,9 |
| Minerales no metálicos | 0,0 | 0,0 | -100,0 | 0,0 | 0,1 | 2/ |
| Sidero-metalúrgicos | 0,5 | 0,0 | -100,0 | 2,6 | 1,4 | -46,4 |
| Metal-mecánicos | 1,0 | 0,2 | -77,5 | 1,1 | 0,4 | -62,8 |
| Otros | 0,6 | 0,9 | 38,9 | 1,8 | 1,8 | 2,6 |
| TOTAL EXPORTACIONES | 145,5 | 164,1 | 12,8 | 1552,2 | 2038,0 | 31,3 |

1/ Cifras preliminares.

2/ Variación mayor a 1000 por ciento.

Fuente: SUNAT.

Elaboración: BCRP - Sucursal Arequipa. Departamento de Estudios Económicos.

- Los **principales países de destino** de las exportaciones de la región, entre enero y diciembre, se concentraron en cinco países los que representaron el 91,4 por ciento del total exportado. En el primer lugar, se ubicó a la República Popular China (54,4 por ciento), seguido de Italia (14,2 por ciento), Brasil (10,0 por ciento), Estados Unidos de América (6,9 por ciento) y Chile (5,9 por ciento). El principal producto exportado a los primeros cuatro países fue cátodos de cobre refinado, con una participación de 91,7 por ciento, 98,8 por ciento, 100,0 por ciento y 91,6 por ciento, respectivamente; mientras que a Chile se envió concentrado de molibdeno (60,8 por ciento) y ácido sulfúrico (38,9 por ciento).

- A nivel de los principales **productos exportados**, entre enero y diciembre, predominaron los envíos de productos derivados del cobre, que representaron el 88,0 por ciento del total exportado, entre los que se destacan los cátodos de cobre refinado (82,1 por ciento) y concentrado de cobre (4,1 por ciento), ambos dirigidos, principalmente, a China. Asimismo, se enviaron concentrado de molibdeno (5,9 por ciento) y ácido sulfúrico (2,3 por ciento) hacia el mercado chileno.

III. CRÉDITO Y DEPÓSITOS

1. Crédito

- Los **créditos**, al finalizar noviembre, tuvieron un saldo de S/ 1 460 millones, registrando una expansión de 65,9 por ciento respecto al mismo mes de 2017. A nivel de instituciones, el Banco de la Nación colocó el 3,2 por ciento de las operaciones y sus saldos crecieron en 5,9 por ciento; la Banca Múltiple participó con el 69,4 por ciento del total y registró un alza de 109,0 por ciento; mientras que, las Instituciones No Bancarias participaron del 27,4 por ciento y expandieron sus saldos en 14,0 por ciento.
- Por **tipo de moneda**, los créditos estuvieron conformados en 73,5 por ciento por moneda nacional, alcanzando un crecimiento de 29,3 por ciento en relación al mismo período de 2017; en tanto que, las colocaciones en moneda extranjera representaron el 26,5 por ciento del total, con un alza de 667,0 por ciento respecto a noviembre de 2017². El **coeficiente de dolarización** fue de 26,5 por ciento, situándose en 20,8 puntos porcentuales por encima del valor registrado en similar mes de 2017.

CUADRO N° 7
CREDITO DIRECTO
(Saldos en millones de soles)

| | Estructura % | Noviembre | | Var.% Nominal |
|-----------------------------------|--------------|------------|-------------|---------------|
| | Nov-18 | 2017 | 2018 | Nov18 / Nov17 |
| Banco de la Nación 1/ | 3,2 | 45 | 47 | 5,9 |
| Agrobanco 2/ | 0,0 | 0 | 0 | - |
| Banca múltiple | 69,4 | 485 | 1013 | 109,0 |
| Instituciones no bancarias | 27,4 | 350 | 399 | 14,0 |
| Financieras | 5,4 | 70 | 79 | 12,7 |
| Cajas Municipales | 22,0 | 280 | 321 | 14,3 |
| Cajas Rurales | 0,0 | 0 | 0 | - |
| Edpymes | 0,0 | 0 | 0 | -100,0 |
| Arrendamiento Financiero | 0,0 | 0 | 0 | - |
| TOTAL | 100,0 | 880 | 1460 | 65,9 |
| Empresas | 68,2 | 488 | 996 | 104,0 |
| Personas | 31,8 | 392 | 464 | 18,4 |
| Consumo | 23,7 | 306 | 346 | 13,2 |
| Hipotecario | 8,1 | 86 | 118 | 37,3 |
| MN | 73,5 | 829 | 1072 | 29,3 |
| ME | 26,5 | 51 | 387 | 667,0 |
| ME (Millo.US\$) | | 16 | 115 | 633,7 |

1/ Considera sólo los créditos de consumo e hipotecario.

2/ No considera los créditos a las demás empresas del sistema financiero

Fuente: SBS y AFP

Elaboración: BCRP, Sucursal Arequipa, Departamento de Estudios Económicos.

- Según el **tipo de crédito**, el otorgado a empresas representó el 68,2 por ciento del total, cuyos saldos se expandieron en 104,0 por ciento; en tanto que, los créditos dirigidos a personas aumentaron en 31,8 por ciento, aumentando sus saldos en 18,4 por ciento y, al interior de ellos, los préstamos de consumo e hipotecarios crecieron en 13,2 y 37,3 por ciento, respectivamente.

² El nivel del saldo de créditos registrado está asociado a una operación en moneda extranjera de la Banca Múltiple otorgada, en diciembre de 2017, a un cliente corporativo en el distrito y provincia de Ilo.

GRAFICO N° 6
VARIACIÓN DE LOS CRÉDITOS
(Variación % respecto a similar mes del año anterior)

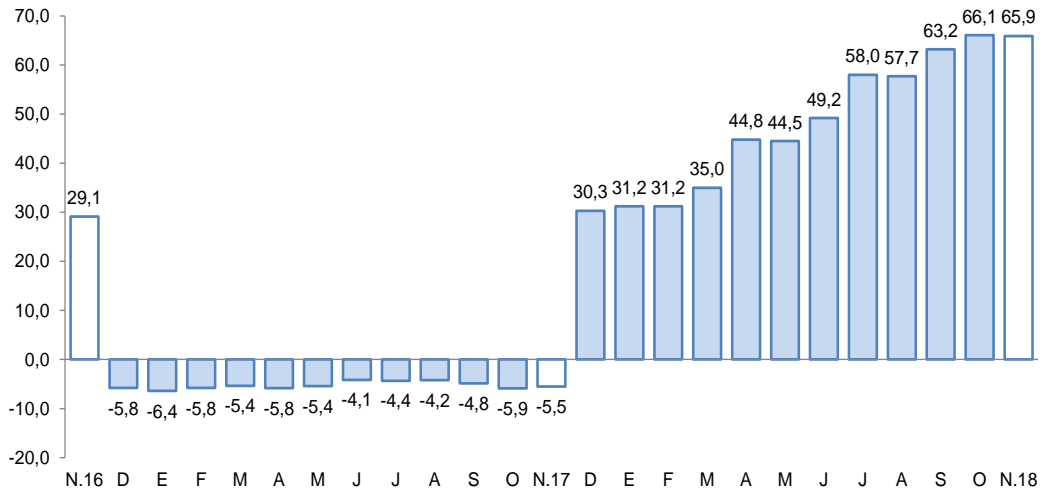

Fuente: Superintendencia de Banca, Seguros y AFP.
Elaboración: BCRP, Sucursal Arequipa, Departamento de Estudios Económicos.

- La **cartera morosa**, en noviembre, fue de 3,0 por ciento, registrando una contracción de 1,4 puntos porcentuales respecto a igual mes de 2017; correspondiendo las tasas más elevadas a las Cajas Municipales (6,5 por ciento) y las Empresas Financieras (3,8 por ciento); en tanto que, se registraron tasas de 1,9 y 1,5 por ciento en la Banca Múltiple y el Banco de la Nación, respectivamente.

GRAFICO N° 7
TASA DE MOROSIDAD 1/2/
(Porcentaje)

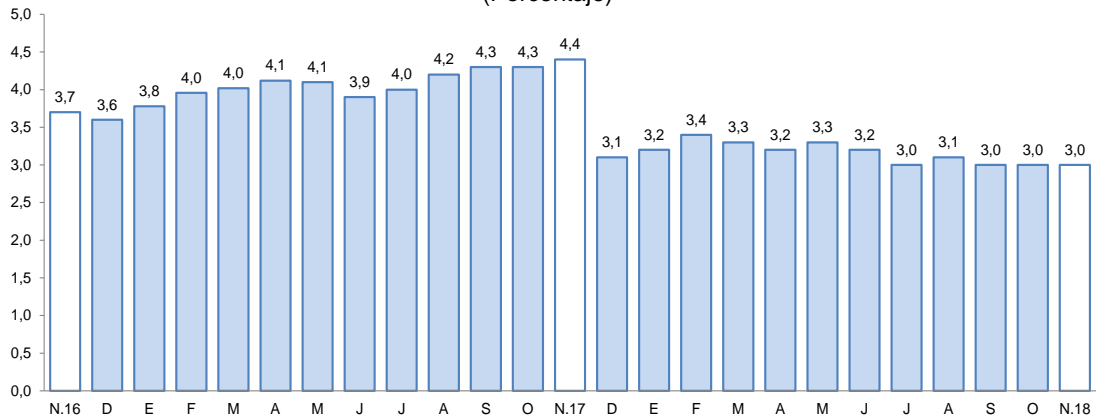

1/ Preliminar.
2/ Morosidad = (créditos vencidos + créditos en cobranza judicial) / colocaciones brutas.
Fuente: Superintendencia de Banca, Seguros y AFP.
Elaboración: BCRP, Sucursal Arequipa, Departamento de Estudios Económicos

2. Depósitos

- El saldo de **depósitos** alcanzó a S/ 1 053 millones, registrando una variación positiva de 7,6 por ciento frente al comparativo interanual. Los depósitos del Banco de la Nación capturaron el 17,6 por ciento del total del sistema, y sus saldos crecieron en 6,5 por ciento; los depósitos de la Banca Múltiple representaron el 61,7 por ciento del total y mostraron un alza de 5,7 por ciento; mientras que, los depósitos de las Instituciones No Bancarias capturaron el 20,7 por ciento del total de operaciones y reportaron un crecimiento de 14,7 por ciento.



**CUADRO N° 8
DEPÓSITOS**

(SalDOS en millones de soles)

| | Estructura % Nov-18 | Noviembre | | Var.% Nominal Nov18 / Nov17 |
|-----------------------------------|------------------------|------------|-------------|--------------------------------|
| | | 2017 | 2018 | |
| Banco de la Nación | 17,6 | 174 | 185 | 6,5 |
| Banca múltiple | 61,7 | 615 | 650 | 5,7 |
| Instituciones no bancarias | 20,7 | 190 | 218 | 14,7 |
| Financieras | 1,7 | 14 | 18 | 27,9 |
| Cajas Municipales | 19,0 | 176 | 200 | 13,6 |
| Cajas Rurales | 0,0 | 0 | 0 | - |
| TOTAL | 100,0 | 979 | 1053 | 7,6 |
| Vista | 21,7 | 252 | 229 | -9,2 |
| Ahorro | 47,6 | 429 | 501 | 16,9 |
| A plazo | 30,7 | 298 | 323 | 8,4 |
| MN | 79,7 | 731 | 840 | 14,9 |
| ME | 20,3 | 248 | 214 | -13,8 |
| ME (Mill. US\$) | | 77 | 63 | -17,5 |

Fuente: Superintendencia de Banca, Seguros y AFP.

Elaboración: BCRP, Sucursal Arequipa, Departamento de Estudios Económicos.

- Por **tipo de moneda**, los depósitos estuvieron conformados en un 79,7 por ciento por moneda nacional, alcanzando un incremento de 14,9 por ciento; en tanto que, las operaciones en moneda extranjera participaron con el 20,3 por ciento del total, y registraron una contracción de 13,8 por ciento. El **coeficiente de dolarización** de los depósitos, en noviembre, fue de 20,3 por ciento, lo que representó una caída de 5,0 puntos porcentuales respecto al mes de noviembre de 2017.
- Por **modalidad de captación**, los mayores saldos correspondieron a depósitos de ahorro, que participaron del 47,6 por ciento del total, creciendo en 16,9 por ciento en relación al período interanual; seguido de los depósitos a plazo, con el 30,7 por ciento de participación, cuyos saldos se expandieron en 8,4 por ciento; mientras que, los depósitos a la vista, que participaron del 21,7 por ciento del total, registrando una contracción de 9,2 por ciento.

**GRÁFICO N° 8
VARIACION DE LOS DEPÓSITOS**

(Variación % respecto a similar mes del año anterior)

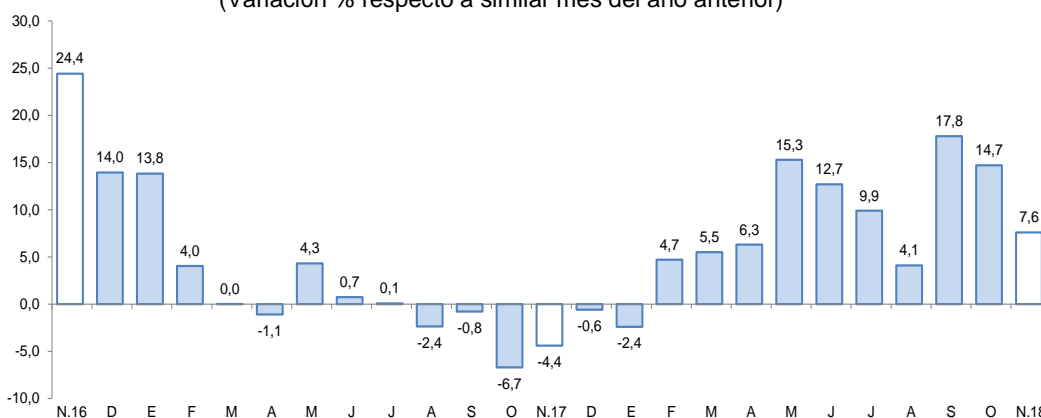

Fuente: Superintendencia de Banca, Seguros y AFP.

Elaboración: BCRP, Sucursal Arequipa, Departamento de Estudios Económicos.

- El **ratio colocaciones/depósitos**, en noviembre, se ubicó en 1,39; resultado que fue superior al reportado el mismo mes del año anterior (0,90).

IV. EJECUCION DEL PRESUPUESTO DE GASTOS DEL GOBIERNO GENERAL

1. Ejecución del gasto corriente no financiero

- La ejecución del gasto corriente alcanzó en diciembre un monto de S/ 93 millones, registrando un alza de 0,4 por ciento en términos reales interanuales, debido al incremento del gasto de los Gobiernos locales (10,5 por ciento) y Gobierno nacional (9,0 por ciento), resultado atenuado por la disminución del gasto del Gobierno regional (-9,9 por ciento).
- Por rubros, se registraron variaciones negativas en Remuneraciones (-1,3 por ciento), así como en Bienes y Servicios (-4,7 por ciento), principalmente por menores gastos del Gobierno nacional y Gobierno regional. Resultado que contrasta con el aumento del gasto de las Transferencias (23,6 por ciento), explicado por el aumento en el gasto del Gobierno nacional (54,8 por ciento) y Gobierno regional (13,3 por ciento), resultado contrarrestado por la disminución en el gasto de los Gobiernos locales (-67,6 por ciento).
- Entre enero y diciembre, el gasto acumulado sumó S/ 734 millones, 10,9 por ciento superior respecto a similar periodo del año 2017, debido a mayores gastos en los tres niveles; Gobierno nacional (14,4 por ciento), Gobierno regional (11,4 por ciento) y Gobiernos locales (4,3 por ciento).

CUADRO N° 9
MOQUEGUA: EJECUCION DEL GASTO CORRIENTE NO FINANCIERO 1/2
(Millones de soles)

| | Diciembre | | | Enero - Diciembre | | |
|-------------------|-----------|-----------|------------|-------------------|------------|-------------|
| | 2017 | 2018 | Var.% real | 2017 | 2018 | Var.% real |
| Gobierno nacional | 27 | 30 | 9,0 | 232 | 269 | 14,4 |
| Gobierno regional | 43 | 40 | -9,9 | 281 | 318 | 11,4 |
| Gobiernos locales | 20 | 23 | 10,5 | 140 | 148 | 4,3 |
| Total | 90 | 93 | 0,4 | 653 | 734 | 10,9 |

1/ Información actualizada al 31 de Diciembre de 2018.

2/ Comprende el gasto en remuneraciones, bienes y servicios y pensiones.

Fuente: MEF

Elaboración: BCRP, Sucursal Arequipa. Departamento de Estudios Económicos.

2. Ejecución del Gasto de Capital

- En diciembre, el gasto de capital ejecutado sumó S/ 90 millones, retrayéndose 8,1 por ciento en el periodo interanual, debido al menor dinamismo registrado por el Gobierno regional (-53,2 por ciento), resultado parcialmente compensado por el mayor gasto del Gobierno nacional y Gobiernos locales, con tasas de crecimiento de 32,8 y 36,7 por ciento, respectivamente.
- El gasto de capital acumulado fue de S/ 472 millones lo que representa una caída de 16,2 por ciento respecto al periodo comparativo, pues el gasto del Gobierno regional decreció 48,1 por ciento mientras el gasto del Gobierno nacional se expandió 12,5 por ciento y el gasto de los Gobiernos locales tuvo una expansión de 15,6 por ciento.

CUADRO N° 10
MOQUEGUA: EJECUCION DEL GASTO DE CAPITAL 1/ 2/
(Millones de soles)

| | Diciembre | | | Enero - Diciembre | | |
|-------------------|-----------|-----------|-------------|-------------------|------------|--------------|
| | 2017 | 2018 | Var.% real | 2017 | 2018 | Var.% real |
| Gobierno nacional | 14 | 19 | 32,8 | 112 | 128 | 12,5 |
| Gobierno regional | 47 | 23 | -53,2 | 272 | 143 | -48,1 |
| Gobiernos locales | 35 | 48 | 36,7 | 171 | 201 | 15,6 |
| Total | 96 | 90 | -8,1 | 555 | 472 | -16,2 |

1/ Información actualizada al 31 de Diciembre de 2018.

2/ Comprende la adquisición de activos no financieros.

Fuente: MEF

Elaboración: BCRP, Sucursal Arequipa. Departamento de Estudios Económicos.

- La **inversión pública** en diciembre fue de S/ 90 millones decreciendo 8,3 por ciento respecto a diciembre 2017, a causa del menor dinamismo del Gobierno regional (-53,2 por ciento), que fue atenuado por el Gobierno nacional que incrementó su monto de inversión (31,8 por ciento), así como los Gobiernos locales (36,7 por ciento). Entre enero y diciembre, la inversión alcanzó los S/ 469,0 millones, mermando en 15,8 por ciento, en el comparativo anual, puesto que disminuyó la inversión del Gobierno regional (-48,1 por ciento), aunque se registró un aumento en la inversión del Gobierno nacional (14,5 por ciento) y de los Gobiernos locales (16,7 por ciento).
- El avance de la inversión pública fue del 71,6 por ciento del PIM, el Gobierno nacional tuvo un avance de 94,1 por ciento, en tanto que el Gobierno regional alcanzó un avance de 64,7 por ciento y los Gobiernos locales 66,4 por ciento.

GRAFICO N° 9
MOQUEGUA: VARIACION DE LA INVERSION PÚBLICA
(Variación % real)

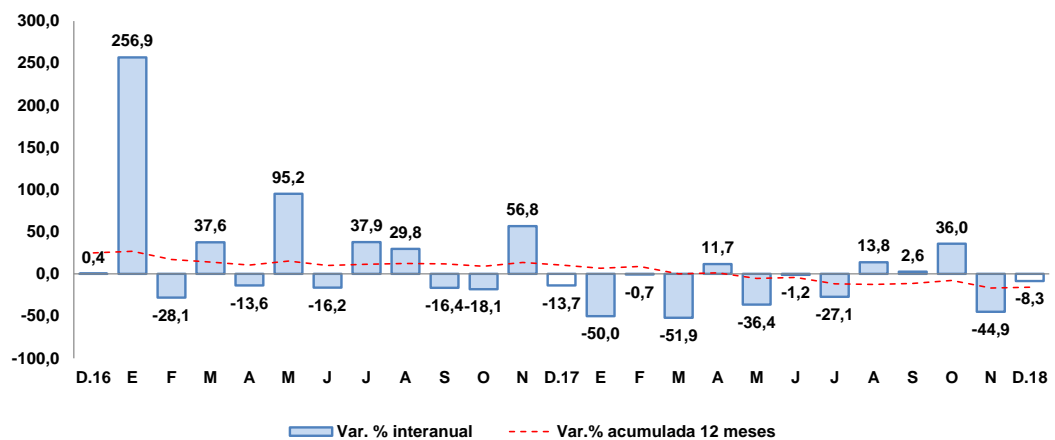

Fuente: MEF.

Elaboración: BCRP, Sucursal Arequipa, Departamento de Estudios Económicos.

- Los principales proyectos que se ejecutaron en los tres niveles de gobierno, en el mes de diciembre, fueron:

Por el **Gobierno nacional**:

- Mejoramiento de la red vial departamental Moquegua - Arequipa, con una inversión de S/ 5,2 millones.
- Creación de la infraestructura e implementación básica en la carrera profesional de ingeniería ambiental de la Universidad Nacional de Moquegua – Sede Ilo, distrito de Pacocha, con una inversión de 4,4 millones.

- Creación de la infraestructura e implementación de la escuela profesional de gestión pública y desarrollo social de la Universidad Nacional de Moquegua, sede Mariscal Nieto, con S/ 3,3 millones.
- Mejoramiento de los servicios del desembarcadero pesquero artesanal en la localidad de Ilo, con una inversión de S/ 1,6 millones.
- Creación de la infraestructura e implementación de la sede central administrativa de la Universidad Nacional de Moquegua, con una inversión de S/ 1,1 millones.

Por el **Gobierno regional:**

- Mejoramiento e implementación de infraestructura del Instituto Superior Tecnológico Público José Carlos Mariátegui, distrito de Samegua provincia Mariscal Nieto, con una inversión de S/ 4,0 millones.
- Operación y mantenimiento - Pasto Grande, con S/ 2,6 millones.
- Instalación de infraestructura hidráulica para riego para la población de Querapi reasentada en las Pampas de Jaguay Rinconada, distrito de Moquegua, con una inversión de S/ 1,7 millones.
- Construcción de la carretera a nivel de trocha carrozable ruta tramo Quinistaquilla – Cuchumbaya, distritos de Quinistaquillas – Cuchumbaya, provincia General Sánchez Cerro, con una inversión de S/ 1,6 millones.

Por los **Gobiernos locales:**

- Mejoramiento del servicio de la infraestructura de riego canal madre, Centro Poblado de San Cristóbal – Mariscal Nieto, con S/ 4,8 millones.
- Mejoramiento e instalación del sistema de agua potable y alcantarillado del C.P.M. Los Ángeles, provincia de Mariscal Nieto, con una inversión de S/ 2,9 millones.
- Mejoramiento del sistema integral de gestión de los residuos sólidos municipales de la ciudad de Moquegua, con una inversión de S/ 2,4 millones.
- Construcción de la carretera centro poblado Muylaque - sector agrícola China - empalme carretera San Cristóbal Quinistaquillas, con S/ 1,8 millones.

V. ANEXOS

ANEXO 1

MOQUEGUA: PRODUCCION AGROPECUARIA 1/
(Toneladas métricas)

| PRODUCTOS | 2017 | 2018 | | | | | | | | | | | | |
|------------------------|-------|-------|-------|-------|-------|-------|-------|-------|-------|-------|-------|-------|-------|------------------------|
| | DIC | ENE | FEB | MAR | ABR | MAY | JUN | JUL | AGO | SEP | OCT | NOV | DIC | |
| AGRICOLA | | | | | | | | | | | | | | AGRICOLA |
| Alfalfa | 38474 | 40032 | 46382 | 49529 | 48712 | 43410 | 44926 | 43316 | 43137 | 43266 | 43321 | 43470 | 41320 | Alfalfa |
| Cebolla | 0 | 270 | 203 | 672 | 28 | 196 | 0 | 0 | 0 | 0 | 0 | 0 | 89 | Cebolla |
| Chirimoya | 0 | 0 | 0 | 6 | 26 | 121 | 113 | 0 | 0 | 0 | 0 | 0 | 0 | Chirimoya |
| Damasco | 4 | 0 | 0 | 0 | 0 | 0 | 0 | 0 | 0 | 8 | 16 | 173 | 29 | Damasco |
| Frijo grano seco | 0 | 34 | 4 | 0 | 4 | 7 | 0 | 0 | 0 | 0 | 0 | 0 | 25 | Frijo grano seco |
| Frijol vainita | 32 | 39 | 51 | 38 | 39 | 69 | 34 | 29 | 25 | 19 | 17 | 42 | 29 | Frijol vainita |
| Haba grano seco | 4 | 0 | 0 | 0 | 82 | 56 | 0 | 6 | 2 | 2 | 4 | 17 | 3 | Haba grano seco |
| Lima | 5 | 21 | 75 | 98 | 59 | 85 | 60 | 88 | 88 | 91 | 94 | 57 | 42 | Lima |
| Maíz Amilaceo | 2 | 22 | 9 | 6 | 233 | 496 | 55 | 34 | 2 | 0 | 2 | 0 | 3 | Maíz Amilaceo |
| Maiz Chala | 115 | 1118 | 356 | 302 | 469 | 601 | 855 | 314 | 63 | 0 | 189 | 190 | 1441 | Maiz Chala |
| Maiz Cholo | 34 | 296 | 125 | 49 | 17 | 51 | 50 | 0 | 0 | 46 | 0 | 0 | 109 | Maiz Cholo |
| Manzana | 0 | 35 | 133 | 132 | 167 | 104 | 0 | 0 | 0 | 0 | 0 | 0 | 0 | Manzana |
| Olivo | 0 | 0 | 0 | 0 | 0 | 4 | 52 | 44 | 108 | 80 | 0 | 0 | 0 | Olivo |
| Orégano | 281 | 53 | 22 | 0 | 349 | 519 | 186 | 5 | 8 | 111 | 64 | 800 | 214 | Orégano |
| Palto | 181 | 128 | 576 | 825 | 1031 | 1191 | 1128 | 311 | 327 | 215 | 460 | 286 | 301 | Palto |
| Papa | 52 | 627 | 1165 | 2222 | 1250 | 824 | 365 | 146 | 148 | 0 | 76 | 119 | 206 | Papa |
| Tuna | 187 | 133 | 191 | 525 | 623 | 430 | 124 | 47 | 60 | 32 | 57 | 75 | 212 | Tuna |
| Vid | 0 | 0 | 0 | 1317 | 1514 | 1737 | 2039 | 0 | 0 | 0 | 0 | 0 | 0 | Vid |
| Otros Agrícolas | | | | | | | | | | | | | | Otros Agrícolas |
| Ají pprika | 0 | 0 | 0 | 0 | 0 | 0 | 0 | 0 | 0 | 0 | 0 | 0 | 0 | Ají pprika |
| Ciroleo | 26 | 0 | 0 | 0 | 0 | 0 | 0 | 0 | 0 | 3 | 5 | 99 | 24 | Ciroleo |
| Haba grano verde | 23 | 60 | 182 | 124 | 0 | 0 | 0 | 0 | 0 | 0 | 0 | 23 | 18 | Haba grano verde |
| Lcuma | 0 | 0 | 0 | 34 | 59 | 30 | 0 | 0 | 0 | 6 | 0 | 0 | 0 | Lcuma |
| Maíz amarillo duro | 3 | 64 | 23 | 14 | 10 | 25 | 11 | 8 | 7 | 0 | 11 | 8 | 26 | Maíz amarillo duro |
| Maíz morado | 0 | 65 | 27 | 13 | 19 | 21 | 6 | 19 | 0 | 13 | 0 | 0 | 9 | Maíz morado |
| Melocotn | 0 | 24 | 45 | 27 | 43 | 0 | 0 | 0 | 0 | 0 | 0 | 0 | 19 | Melocotn |
| Pera | 9 | 12 | 0 | 45 | 57 | 19 | 0 | 0 | 0 | 0 | 0 | 11 | 11 | Pera |
| Quinua | 0 | 0 | 0 | 2 | 0 | 31 | 14 | 4 | 0 | 0 | 0 | 0 | 0 | Quinua |
| Sanda | 197 | 100 | 51 | 0 | 0 | 0 | 0 | 0 | 0 | 0 | 0 | 200 | 296 | Sanda |
| Tomate | 296 | 122 | 29 | 0 | 29 | 28 | 0 | 0 | 71 | 0 | 0 | 0 | 0 | Tomate |
| Zapallo | 0 | 0 | 0 | 140 | 76 | 0 | 0 | 0 | 236 | 245 | 362 | 0 | 154 | Zapallo |
| PECUARIO | | | | | | | | | | | | | | PECUARIO |
| Carne de ave | 14 | 13 | 13 | 12 | 14 | 12 | 10 | 22 | 22 | 14 | 16 | 22 | 14 | Carne de ave |
| Carne de alpaca | 11 | 12 | 10 | 12 | 11 | 13 | 14 | 16 | 14 | 12 | 10 | 9 | 10 | Carne de alpaca |
| Carne de ovino | 8 | 7 | 6 | 7 | 9 | 9 | 8 | 8 | 7 | 6 | 7 | 6 | 7 | Carne de ovino |
| Carne de porcino | 85 | 111 | 121 | 76 | 94 | 102 | 103 | 117 | 101 | 94 | 96 | 80 | 105 | Carne de porcino |
| Carne de vacuno | 107 | 82 | 71 | 68 | 74 | 58 | 47 | 56 | 51 | 49 | 48 | 67 | 97 | Carne de vacuno |
| Huevo | 24 | 28 | 32 | 34 | 33 | 32 | 31 | 28 | 28 | 30 | 34 | 32 | 29 | Huevo |
| Leche | 1465 | 1474 | 1421 | 1511 | 1344 | 1399 | 1410 | 1428 | 1405 | 1366 | 1378 | 1374 | 1454 | Leche |
| Otros Pecuarios | | | | | | | | | | | | | | Otros Pecuarios |
| Carne de llama | 7 | 5 | 4 | 5 | 6 | 6 | 6 | 7 | 5 | 4 | 4 | 4 | 6 | Carne de llama |
| Carne de caprino | 1 | 1 | 1 | 1 | 1 | 1 | 1 | 1 | 1 | 1 | 1 | 1 | 1 | Carne de caprino |
| Lana | 0 | 0 | 0 | 0 | 0 | 0 | 0 | 0 | 0 | 1 | 1 | 1 | 0 | Lana |
| Fibra de alpaca | 9 | 3 | 0 | 0 | 3 | 0 | 0 | 0 | 1 | 3 | 10 | 55 | 8 | Fibra de alpaca |
| Fibra de llama | 1 | 0 | 0 | 0 | 0 | 0 | 0 | 0 | 0 | 1 | 2 | 3 | 1 | Fibra de llama |

1/ Cifras Preliminares

Fuente: Ministerio de Agricultura y Gerencia Regional de Agricultura y Riego - Moquegua.

Elaboracin: BCRP - Sucursal Arequipa. Departamento de Estudios Econmicos.



ANEXO 2

**MOQUEGUA: EXTRACCION DE ESPECIES HIDROBIOLOGICAS 1/
(Toneladas métricas)**

| ESPECIES | 2017 | 2018 | | | | | | | | | | | | |
|---------------|-------------|--------------|---------------|---------------|--------------|--------------|---------------|--------------|------------|------------|--------------|-------------|------------|---------------|
| | DIC | ENE | FEB | MAR | ABR | MAY | JUN | JUL | AGO | SET | OCT | NOV | DIC | |
| CHD 2/ | 3980 | 3 442 | 2 569 | 1 048 | 1 115 | 1 004 | 1 495 | 437 | 395 | 424 | 2 078 | 4235 | 702 | CHD 2/ |
| 1. Fresco | 3279 | 2 466 | 1 989 | 709 | 748 | 594 | 753 | 260 | 296 | 231 | 1200 | 3216 | 575 | 1. Fresco |
| 2. Congelado | 701 | 977 | 580 | 340 | 367 | 406 | 739 | 176 | 99 | 190 | 877 | 1018 | 125 | 2. Congelado |
| CHI 3/ | 0 | 2 131 | 45 211 | 16 403 | 1 988 | 3 367 | 24 236 | 22762 | 755 | 0 | 5510 | 9010 | 40 | CHI 3/ |

1/ Cifras preliminares

2/ Consumo Humano Directo

3/ Consumo Humano Indirecto

Fuente: Gerencia Regional de la Producción - Moquegua

Elaboración: BCRP - Sucursal Arequipa. Departamento de Estudios Económicos.



ANEXO 3

MOQUEGUA: PRODUCCION MINERA 1/

| PRODUCTOS | 2017 | 2018 | | | | | | | | | | | | |
|-------------------------|--------|-------|--------|--------|--------|--------|--------|--------|--------|--------|--------|--------|--------|-------------------------|
| | DIC | ENE | FEB | MAR | ABR | MAY | JUN | JUL | AGO | SET | OCT | NOV | DIC | |
| MINERÍA METÁLICA | | | | | | | | | | | | | | MINERÍA METÁLICA |
| Cobre (TMF.) | 14 157 | 9 251 | 10 202 | 12 203 | 13 537 | 15 211 | 14 094 | 14 809 | 14 851 | 14 539 | 14 381 | 14 256 | 15 461 | Cobre (TMF.) |
| Oro (KGF.) | 46 | 32 | 39 | 41 | 43 | 39 | 36 | 30 | 32 | 36 | 38 | 46 | 51 | Oro (KGF.) |
| Plata (KGF.) | 8 210 | 6 141 | 7 501 | 7 071 | 7 902 | 8 283 | 7 513 | 7 538 | 7 043 | 6 756 | 6 345 | 7 155 | 6 873 | Plata (KGF.) |
| Molibdeno (TMF.) | 287 | 212 | 174 | 230 | 228 | 245 | 230 | 298 | 331 | 330 | 263 | 257 | 302 | Molibdeno (TMF.) |

1/ Cifras preliminares

Fuente: Ministerio de Energía y Minas.

Elaboración: BCRP - Sucursal Arequipa. Departamento de Estudios Económicos.



ANEXO 4

MOQUEGUA: ÍNDICE DE PRODUCCIÓN MANUFACTURERA 1/
(Base 1994=100,0)

| DESCRIPCIÓN | 2017 | 2018 | | | | | | | | | | | | |
|--------------------------------|---------------|--------------|--------------|--------------|--------------|--------------|--------------|---------------|---------------|---------------|---------------|---------------|---------------|--------------------------------|
| | DIC | ENE | FEB | MAR | ABR | MAY | JUN | JUL | AGO | SET | OCT | NOV | DIC | |
| MANUFACTURA PRIMARIA | 229,01 | 215,9 | 174,4 | 196,8 | 228,8 | 230,4 | 233,5 | 228,38 | 215,35 | 231,93 | 253,33 | 220,14 | 231,68 | MANUFACTURA PRIMARIA |
| Conservas y Congel. De Pescado | 14,20 | 19,7 | 17,1 | 14,0 | 21,0 | 14,2 | 23,8 | 1,42 | 6,32 | 12,07 | 34,86 | 34,99 | 6,72 | Conservas y Congel. De Pescado |
| Harina y Aceite de Pescado | 0,00 | 6,9 | 176,3 | 66,1 | 11,4 | 20,0 | 154,3 | 144,46 | 4,89 | 0,00 | 31,55 | 52,65 | 0,00 | Harina y Aceite de Pescado |
| Cobre Blister | 464,14 | 468,6 | 357,9 | 429,6 | 517,7 | 505,1 | 471,3 | 467,04 | 438,79 | 484,39 | 541,55 | 479,70 | 471,10 | Cobre Blister |
| Cátodos de Cobre | 170,77 | 149,1 | 121,7 | 132,8 | 149,6 | 157,1 | 168,9 | 164,51 | 159,93 | 168,22 | 176,53 | 147,92 | 173,06 | Cátodos de Cobre |
| Oro Refinado | 171,43 | 130,6 | 102,7 | 97,0 | 199,9 | 164,2 | 158,1 | 206,17 | 172,43 | 172,81 | 193,30 | 164,57 | 171,43 | Oro Refinado |
| Plata Refinada | 121,09 | 105,7 | 88,1 | 104,6 | 112,3 | 115,6 | 113,4 | 113,39 | 115,59 | 112,29 | 115,59 | 116,69 | 116,69 | Plata Refinada |

1/ Cifras preliminares

Fuente: Empresas Industriales

Elaborado: BCRP, Sucursal Arequipa. Departamento de Estudios Económicos.



ANEXO 5

MOQUEGUA: EXPORTACIONES POR TIPO DE PRODUCTO 1/
(Valor FOB - Millones de US\$)

| DESCRIPCIÓN | 2017 | 2018 | | | | | | | | | | | | DESCRIPCIÓN |
|-----------------------------------|--------------|--------------|--------------|--------------|--------------|--------------|--------------|--------------|--------------|--------------|--------------|--------------|--------------|-----------------------------------|
| | DIC | ENE | FEB | MAR | ABR | MAY | JUN | JUL | AGO | SET | OCT | NOV | DIC | |
| PRODUCTOS TRADICIONALES | 141,4 | 138,6 | 135,1 | 146,5 | 188,8 | 155,5 | 135,2 | 213,3 | 172,5 | 152,7 | 199,8 | 179,2 | 158,0 | PRODUCTOS TRADICIONALES |
| Pesqueros | 0,0 | 0,0 | 0,0 | 8,6 | 5,3 | 1,7 | 0,4 | 2,1 | 8,4 | 8,1 | 1,6 | 1,3 | 2,0 | Pesqueros |
| Mineros | 141,4 | 138,6 | 135,1 | 138,0 | 183,6 | 153,8 | 134,8 | 211,2 | 164,2 | 144,6 | 198,2 | 177,9 | 156,0 | Mineros |
| Petróleo y Derivados | 0,0 | 0,0 | 0,0 | 0,0 | 0,0 | 0,0 | 0,0 | 0,0 | 0,0 | 0,0 | 0,0 | 0,0 | 0,0 | Petróleo y Derivados |
| PRODUCTOS NO TRADICIONALES | 4,0 | 3,4 | 5,7 | 4,9 | 5,1 | 7,5 | 3,8 | 6,6 | 5,8 | 3,3 | 4,3 | 6,3 | 6,2 | PRODUCTOS NO TRADICIONALES |
| Agropecuarios | 0,0 | 0,2 | 0,2 | 0,2 | 0,2 | 0,1 | 0,0 | 0,0 | 0,0 | 0,0 | 0,0 | 0,2 | 0,0 | Agropecuarios |
| Pesqueros | 0,2 | 0,6 | 1,5 | 0,7 | 1,7 | 1,9 | 0,9 | 0,7 | 0,5 | 0,1 | 0,5 | 1,0 | 0,4 | Pesqueros |
| Textiles | 0,0 | 0,0 | 0,0 | 0,0 | 0,0 | 0,0 | 0,0 | 0,0 | 0,0 | 0,0 | 0,0 | 0,0 | 0,0 | Textiles |
| Maderas y Papeles | 0,0 | 0,0 | 0,0 | 0,0 | 0,0 | 0,0 | 0,0 | 0,0 | 0,0 | 0,0 | 0,0 | 0,0 | 0,0 | Maderas y Papeles |
| Quimicos | 1,6 | 2,7 | 3,9 | 3,9 | 2,4 | 4,7 | 2,5 | 5,9 | 4,9 | 3,2 | 3,8 | 5,0 | 4,7 | Quimicos |
| Mineral no Metálico | 0,0 | 0,0 | 0,0 | 0,0 | 0,0 | 0,0 | 0,0 | 0,0 | 0,0 | 0,0 | 0,0 | 0,1 | 0,0 | Mineral no Metálico |
| Siderúrgicos | 0,5 | 0,0 | 0,0 | 0,0 | 0,7 | 0,3 | 0,0 | 0,0 | 0,4 | 0,0 | 0,0 | 0,0 | 0,0 | Siderúrgicos |
| Metal Mecánico | 1,0 | 0,0 | 0,0 | 0,0 | 0,2 | 0,0 | 0,0 | 0,0 | 0,0 | 0,0 | 0,0 | 0,0 | 0,2 | Metal Mecánico |
| Otros | 0,6 | 0,0 | 0,0 | 0,0 | 0,0 | 0,5 | 0,4 | 0,0 | 0,0 | 0,0 | 0,0 | 0,0 | 0,9 | Otros |
| TOTAL | 145,5 | 142,0 | 140,7 | 151,4 | 193,9 | 163,0 | 139,0 | 219,9 | 178,4 | 156,0 | 204,1 | 185,6 | 164,1 | TOTAL |

1/ Cifras preliminares

Fuente: SUNAT.

Elaboración: BCRP - Sucursal Arequipa. Departamento de Estudios Económicos.



ANEXO 6

MOQUEGUA: ESTRUCTURA DE EXPORTACIONES POR PRINCIPALES PAÍSES DE DESTINO
ENERO - DICIEMBRE
(Valor FOB - Millones de US\$)

| País | Principales Productos | % del Total | Valor FOB acumulado | Estructura % por país |
|-----------------------|---|--------------|---------------------|-----------------------|
| RP China | | 54,4 | 1109,3 | 100,0% |
| | Cátodos de cobre refinado | | 1016,9 | 91,7% |
| | Minerales de Cobre y sus concentrados | | 40,2 | 3,6% |
| | Harina de pescado o de crustáceos | | 36,0 | 3,2% |
| | Minerales de molibdeno y sus concentrados | | 7,7 | 0,7% |
| | Otros | | 8,4 | 0,8% |
| Italia | | 14,2 | 289,4 | 100,0% |
| | Cátodos de cobre refinado | | 285,9 | 98,8% |
| | Oro en las demás formas en bruto | | 1,9 | 0,7% |
| | Otros | | 1,6 | 0,5% |
| Brasil | | 10,0 | 203,1 | 100,0% |
| | Cátodos de cobre refinado | | 203,1 | 100,0% |
| | Otros | | 0,0 | 0,0% |
| Estados Unidos | | 6,9 | 139,7 | 100,0% |
| | Cátodos de cobre refinado | | 128,0 | 91,6% |
| | Filetes de Pescado fresco o congelado | | 6,9 | 4,9% |
| | Otros | | 4,8 | 3,5% |
| Chile | | 5,9 | 120,6 | 100,0% |
| | Minerales de molibdeno y sus concentrados | | 73,3 | 60,8% |
| | Ácido sulfúrico | | 46,9 | 38,9% |
| | Las demás fibras de vidrio (lana de vidrio) | | 0,1 | 0,1% |
| | Otros | | 0,2 | 0,2% |
| Corea del Sur | | 1,7 | 35,1 | 100,0% |
| | Cátodos de cobre refinado | | 18,3 | 52,0% |
| | Cobre blister sin refinar | | 8,5 | 24,3% |
| | Otros | | 8,4 | 23,8% |
| India | | 1,5 | 30,6 | 100,0% |
| | Minerales de Cobre y sus concentrados | | 28,5 | 93,1% |
| | Otros | | 2,1 | 6,9% |
| Otros | | 5,4 | 110,3 | |
| Total | | 100,0 | 2 038,0 | |

Fuente: SUNAT

Elaboración: BCRP - Sucursal Arequipa. Departamento de Estudios Económicos.



ANEXO 7

MOQUEGUA: EXPORTACIONES POR PRINCIPALES PRODUCTOS
ENERO - DICIEMBRE
(Valor FOB - Millones de US\$)

| Producto | % del Total | Valor FOB acumulado | Estructura % por país |
|--|--------------|---------------------|-----------------------|
| Cátodos de cobre refinado | 82,1 | 1672,8 | 100,0% |
| RP China | | 1016,9 | 60,8% |
| Italia | | 285,9 | 17,1% |
| Brasil | | 203,1 | 12,1% |
| Estados Unidos | | 128,0 | 7,7% |
| Ecuador | | 20,6 | 1,2% |
| Corea del Sur | | 18,3 | 1,1% |
| Otros | | 0,0 | 0,0% |
| Minerales de molibdeno y sus concentrados | 5,9 | 121,1 | 100,0% |
| Chile | | 73,3 | 60,5% |
| Países Bajos | | 29,1 | 24,0% |
| RP China | | 7,7 | 6,3% |
| Corea del Sur | | 7,6 | 6,3% |
| Otros | | 3,4 | 2,8% |
| Minerales de Cobre y sus concentrados | 4,1 | 83,0 | 100,0% |
| RP China | | 40,2 | 48,5% |
| India | | 28,5 | 34,3% |
| Alemania | | 14,3 | 17,2% |
| Otros | | 0,0 | 0,0% |
| Ácido sulfúrico | 2,3 | 47,5 | 100,0% |
| Chile | | 46,9 | 98,8% |
| México | | 0,5 | 1,1% |
| Otros | | 0,1 | 0,1% |
| Harina de pescado o de crustáceos | 1,8 | 37,5 | 100,0% |
| RP China | | 36,0 | 96,1% |
| Otros | | 1,5 | 3,9% |
| Ánodos de cobre para refinado electrolítico | 1,6 | 32,2 | 100,0% |
| Japón | | 26,1 | 81,1% |
| Alemania | | 6,1 | 18,9% |
| Otros | | 0,0 | 0,0% |
| Otros | 2,2 | 43,9 | |
| TOTAL | 100,0 | 2 038,0 | |

Fuente: SUNAT

Elaboración: BCRP - Sucursal Arequipa. Departamento de Estudios Económicos.

ANEXO 8

MOQUEGUA: IMPORTACIONES POR EL PUERTO DE ILO 1/
(Valor FOB - Millones de US\$)

| DESCRIPCIÓN | 2017 | 2018 | | | | | | | | | | | | DESCRIPCIÓN |
|--|-------------|-------------|-------------|-------------|-------------|-------------|-------------|-------------|-------------|-------------|-------------|-------------|-------------|--|
| | DIC | ENE | FEB | MAR | ABR | MAY | JUN | JUL | AGO | SET | OCT | NOV | DIC | |
| I. BIENES DE CONSUMO | 0,5 | 0,3 | 0,2 | 0,6 | 1,1 | 0,9 | 1,1 | 1,1 | 1,3 | 0,7 | 1,1 | 1,3 | 1,5 | I. BIENES DE CONSUMO |
| Bienes de Consumo no Duradero | 0,1 | 0,0 | 0,0 | 0,0 | 0,1 | 0,3 | 0,2 | 0,7 | 0,9 | 0,3 | 0,3 | 0,7 | 0,9 | Bienes de Consumo no Duradero |
| Bienes de Consumo Duradero | 0,4 | 0,3 | 0,2 | 0,6 | 1,0 | 0,6 | 0,8 | 0,3 | 0,4 | 0,4 | 0,8 | 0,6 | 0,5 | Bienes de Consumo Duradero |
| II. INSUMOS | 21,1 | 11,8 | 20,2 | 14,3 | 17,6 | 16,0 | 23,4 | 14,6 | 17,5 | 17,3 | 14,8 | 31,1 | 7,8 | II. INSUMOS |
| Combustibles, Lubricantes y Conexos | 7,0 | 8,0 | 9,7 | 9,4 | 9,5 | 10,7 | 17,6 | 10,0 | 9,7 | 13,3 | 4,0 | 20,1 | 5,8 | Combustibles, Lubricantes y Conexos |
| Materias Primas para la Agricultura | 6,6 | 0,0 | 7,0 | 0,0 | 6,5 | 0,0 | 0,0 | 0,0 | 6,0 | 0,0 | 5,7 | 6,2 | 1,1 | Materias Primas para la Agricultura |
| Materias Primas para la Industria | 7,5 | 3,8 | 3,5 | 5,0 | 1,6 | 5,3 | 5,9 | 4,6 | 1,8 | 4,0 | 5,1 | 4,8 | 1,0 | Materias Primas para la Industria |
| III. BIENES DE CAPITAL Y MATERIALES DE CONSTRUCCIÓN | 43,8 | 18,1 | 19,8 | 20,4 | 15,6 | 12,7 | 14,6 | 15,4 | 15,6 | 23,1 | 23,6 | 14,0 | 15,6 | III. BIENES DE CAPITAL Y MATERIALES DE CONSTRUCCIÓN |
| Materiales de Construcción | 0,2 | 0,1 | 4,1 | 0,1 | 2,2 | 0,7 | 0,2 | 0,3 | 0,1 | 0,3 | 0,1 | 3,5 | 0,0 | Materiales de Construcción |
| Bienes de Capital para la Agricultura | 0,0 | 0,0 | 0,0 | 0,0 | 0,0 | 0,0 | 0,0 | 0,0 | 0,0 | 0,0 | 0,0 | 0,0 | 0,0 | Bienes de Capital para la Agricultura |
| Bienes de Capital para la Industria | 16,5 | 7,2 | 8,4 | 7,0 | 2,2 | 6,6 | 4,4 | 2,7 | 3,5 | 7,4 | 7,0 | 3,6 | 2,6 | Bienes de Capital para la Industria |
| Equipos de Transporte | 27,1 | 10,7 | 7,2 | 13,2 | 11,2 | 5,4 | 10,0 | 12,4 | 12,1 | 15,4 | 16,5 | 6,9 | 13,0 | Equipos de Transporte |
| TOTAL | 65,5 | 30,2 | 40,2 | 35,3 | 34,3 | 29,6 | 39,1 | 31,1 | 34,4 | 41,1 | 39,5 | 46,4 | 24,9 | TOTAL |

1/ Cifras preliminares

Fuente: SUNAT.

Elaboración: BCRP - Sucursal Arequipa. Departamento de Estudios Económicos.



ANEXO 9

MOQUEGUA: ESTRUCTURA DE IMPORTACIONES POR PRINCIPALES PAÍSES DE DESTINO
ENERO - DICIEMBRE
(Valor FOB - Millones de US\$)

| País | Principales Productos | % del Total | Valor FOB acumulado | Estructura % por país |
|-----------------------|--|--------------|---------------------|-----------------------|
| Estados Unidos | | 44,9 | 191,4 | 100,0% |
| | Diesel B5, con un contenido de azufre <= 50 ppm | | 124,9 | 65,3% |
| | Demás partes destinadas a las máquinas (grúas) | | 6,0 | 3,2% |
| | Volquetes automotores | | 6,0 | 3,2% |
| | Los demás tubos con contenido de carbono, en peso, >= 0,6 % | | 2,8 | 1,5% |
| | Los demás aparatos y dispositivos, intercambiadores de calor | | 2,6 | 1,4% |
| | Útiles de perforación o sondeo: brocas | | 2,4 | 1,2% |
| | Elementos para vías férreas, carriles (rieles) | | 2,0 | 1,1% |
| | Generadores de corriente continua | | 1,8 | 0,9% |
| | Ladrillos, piezas análogas de construcción | | 1,8 | 0,9% |
| | Otros | | 41,0 | 21,4% |
| Japón | | 10,4 | 44,5 | 100,0% |
| | Neumáticos utilizados en vehículos para la construcción, minería | | 43,7 | 98,2% |
| | Otros | | 0,8 | 1,8% |
| Letonia | | 7,3 | 31,2 | 100,0% |
| | Abonos con nitrógeno inferior o igual a 34.5% | | 31,2 | 100,0% |
| | Otros | | 0,0 | 0,0% |
| Chile | | 7,1 | 30,4 | 100,0% |
| | Motores de émbolo de cilindrada superior a 1000 cm ³ | | 5,5 | 18,0% |
| | Vehículos para transporte de mercancías de peso con carga >= 20 t | | 5,0 | 16,6% |
| | Motores para la propulsión de barcos de cilindrada <= 4000 cm ³ | | 2,4 | 7,8% |
| | Máquinas cuya superestructura pueda girar 360° | | 1,9 | 6,2% |
| | Otros | | 15,7 | 51,5% |
| Francia | | 6,4 | 27,3 | 100,0% |
| | Neumáticos utilizados en vehículos para la construcción, minería | | 27,2 | 99,4% |
| | Otros | | 0,2 | 0,6% |
| Países Bajos | | 5,7 | 24,1 | 100,0% |
| | Neumáticos utilizados en vehículos para la construcción, minería | | 24,1 | 99,9% |
| | Otros | | 0,0 | 0,1% |
| Perú | | 4,9 | 21,1 | 100,0% |
| | Los demás trigos | | 10,8 | 51,4% |
| | Demás partes destinadas a las máquinas (grúas) | | 5,2 | 24,5% |
| | Las demás máquinas para explanar, nivelar, traillar | | 4,6 | 21,9% |
| | Los demás aparatos para filtrar líquidos. | | 0,1 | 0,6% |
| | Otros | | 0,3 | 1,6% |
| Otros | | 13,2 | 56,1 | |
| Total | | 100,0 | 426,3 | |

Fuente: SUNAT

Elaboración: BCRP - Sucursal Arequipa. Departamento de Estudios Económicos



ANEXO 10

MOQUEGUA: IMPORTACIONES POR PRINCIPALES PRODUCTOS
ENERO - DICIEMBRE
(Valor FOB - Millones de US\$)

| Producto | % del Total | Valor FOB acumulado | Estructura % por país |
|---|--------------|---------------------|-----------------------|
| Diesel B5, con un contenido de azufre <= 50 ppm | 29,3 | 124,9 | 100,0% |
| Estados Unidos | | 124,9 | 100,0% |
| Otros | | 0,0 | 0,0% |
| Neumáticos utilizados en vehículos para la construcción, minería | 22,4 | 95,6 | 100,0% |
| Japón | | 43,7 | 45,7% |
| Francia | | 27,2 | 28,4% |
| Países Bajos | | 24,1 | 25,2% |
| Otros | | 0,6 | 0,6% |
| Abonos con nitrógeno inferior o igual a 34.5% | 7,3 | 31,2 | 100,0% |
| Letonia | | 31,2 | 100,0% |
| Otros | | 0,0 | 0,0% |
| Los demás trigos | 5,3 | 22,5 | 100,0% |
| Canadá | | 11,7 | 51,9% |
| Perú | | 10,8 | 48,1% |
| Otros | | 0,0 | 0,0% |
| Las demás partes destinadas a las máquinas (grúas) | 3,6 | 15,5 | 100,0% |
| Estados Unidos | | 6,0 | 39,1% |
| Perú | | 5,2 | 33,4% |
| Finlandia | | 2,8 | 17,8% |
| Otros | | 1,5 | 9,7% |
| Vagones cisterna y similares | 1,7 | 7,3 | 100,0% |
| Brasil | | 6,4 | 87,2% |
| Otros | | 0,9 | 12,8% |
| Volquetes automotores | 1,4 | 6,0 | 100,0% |
| Estados Unidos | | 6,0 | 100,0% |
| Otros | | 0,0 | 0,0% |
| Otros | 28,9 | 123,2 | |
| TOTAL | 100,0 | 426,3 | |

Fuente: SUNAT

Elaboración: BCRP - Sucursal Arequipa. Departamento de Estudios Económicos.



ANEXO 11

MOQUEGUA: INGRESOS RECAUDADOS POR EL GOBIERNO CENTRAL
(Millones de soles)

| | 2017 | 2018 | | | | | | | | | | | | |
|---|-----------|-----------|-----------|-----------|-----------|-----------|-----------|-----------|-----------|-----------|-----------|-----------|-----------|---|
| | DIC | ENE | FEB | MAR | ABR | MAY | JUN | JUL | AGO | SEP | OCT | NOV | DIC | |
| I. INGRESOS TRIBUTARIOS | 52 | 37 | 35 | 34 | 36 | 34 | 46 | 48 | 33 | 54 | 38 | 46 | 46 | I. INGRESOS TRIBUTARIOS |
| 1. Impuesto a los Ingresos | 3 | 4 | 3 | 3 | 5 | 3 | 3 | 3 | 3 | 3 | 3 | 3 | 3 | 1. Impuesto a los ingresos |
| - Personas Naturales | 1 | 2 | 1 | 1 | 1 | 1 | 1 | 1 | 1 | 1 | 1 | 1 | 2 | - Personas naturales |
| - Personas Jurídicas | 2 | 2 | 1 | 2 | 2 | 1 | 1 | 1 | 2 | 2 | 2 | 2 | 2 | - Personas jurídicas |
| - Regularizaciones | 0 | 0 | 0 | 0 | 2 | 0 | 0 | 0 | 0 | 0 | 0 | 0 | 0 | - Regularizaciones |
| 2. Impuesto a la Importación | 0 | 0 | 0 | 0 | 0 | 0 | 0 | 0 | 0 | 0 | 0 | 0 | 0 | 2. Impuesto a la importación |
| 3. Impuesto General a las Ventas | 42 | 28 | 26 | 24 | 25 | 25 | 35 | 30 | 23 | 34 | 34 | 32 | 32 | 3. Impuesto general a las ventas |
| - Operaciones Internas | 4 | 5 | 3 | 4 | 4 | 5 | 5 | 5 | 4 | 4 | 4 | 4 | 4 | - Operaciones internas |
| - Operaciones Externas | 38 | 23 | 23 | 20 | 21 | 20 | 30 | 25 | 19 | 30 | 29 | 28 | 28 | - Operaciones externas |
| 4. Impuesto Selectivo al Consumo | 5 | 4 | 5 | 6 | 6 | 5 | 8 | 14 | 6 | 16 | 0 | 10 | 10 | 4. Impuesto selectivo al consumo |
| 5. Otros Ingresos Tributarios | 0 | 0 | 0 | 0 | 0 | 0 | 0 | 0 | 0 | 0 | 0 | 0 | 0 | 5. Otros ingresos tributarios |
| II. INGR. NO TRIBUTARIOS | 0 | 0 | 0 | 0 | 0 | 0 | 0 | 0 | 0 | 0 | 0 | 0 | 0 | II. INGR. NO TRIBUTARIOS |
| INGRESOS CORRIENTES (I+II) | 52 | 37 | 35 | 34 | 36 | 34 | 46 | 48 | 33 | 54 | 39 | 47 | 47 | INGRESOS CORRIENTES (I+II) |

Fuente: SUNAT

Elaboración: BCRP, Sucursal Arequipa. Departamento de Estudios Económicos.



ANEXO 12

MOQUEGUA: EJECUCIÓN DE GASTOS DEL GOBIERNO NACIONAL /3
(Millones de soles)

| | 2017 | 2018 | | | | | | | | | | | | |
|-------------------------------|-----------|-----------|-----------|-----------|-----------|-----------|-----------|-----------|-----------|-----------|-----------|-----------|-----------|-------------------------------|
| | DIC | ENE | FEB | MAR | ABR | MAY | JUN | JUL | AGO | SET | OCT | NOV | DIC | |
| GASTOS NO FINANCIEROS | 41 | 19 | 27 | 23 | 27 | 23 | 35 | 48 | 54 | 36 | 29 | 27 | 49 | GASTOS NO FINANCIEROS |
| A. GASTOS CORRIENTES | 27 | 16 | 20 | 18 | 22 | 19 | 24 | 32 | 24 | 27 | 18 | 20 | 30 | A. GASTOS CORRIENTES |
| 1. Remuneraciones | 10 | 9 | 8 | 9 | 9 | 9 | 9 | 9 | 8 | 7 | 7 | 8 | 9 | 1. Remuneraciones |
| 2. Bienes y servicios | 10 | 2 | 4 | 4 | 4 | 5 | 6 | 6 | 5 | 5 | 6 | 5 | 10 | 2. Bienes y servicios |
| 3. Transferencias 1/ | 7 | 5 | 7 | 4 | 9 | 5 | 9 | 17 | 11 | 15 | 5 | 6 | 11 | 3. Transferencias 1/ |
| B. GASTOS DE CAPITAL | 14 | 2 | 7 | 5 | 5 | 4 | 11 | 16 | 31 | 9 | 11 | 8 | 19 | B. GASTOS DE CAPITAL |
| 1. Formación bruta de capital | 14 | 2 | 7 | 5 | 5 | 4 | 10 | 16 | 31 | 8 | 11 | 8 | 19 | 1. Formación bruta de capital |
| 2. Otros gastos de capital 2/ | 0 | 0 | 0 | 0 | 0 | 0 | 1 | 0 | 0 | 1 | 0 | 0 | 0 | 2. Otros gastos de capital 2/ |

1/ Incluye el pago de pensiones, donaciones, transferencias y otros gastos corrientes.

2/ Incluye donaciones y transferencias.

3/ Información actualizada al 31 de diciembre de 2018.

Fuente: MEF

Elaboración: BCRP, Sucursal Arequipa. Departamento de Estudios Económicos.

ANEXO 13

MOQUEGUA: GASTOS NO FINANCIEROS DEL GOBIERNO REGIONAL 3/
(Millones de soles)

| | 2017 | 2018 | | | | | | | | | | | | |
|-------------------------------|-----------|-----------|-----------|-----------|-----------|-----------|-----------|-----------|-----------|-----------|-----------|-----------|-----------|-------------------------------|
| | DIC | ENE | FEB | MAR | ABR | MAY | JUN | JUL | AGO | SET | OCT | NOV | DIC | |
| GASTOS NO FINANCIEROS | 90 | 24 | 32 | 27 | 36 | 35 | 43 | 47 | 36 | 33 | 45 | 39 | 62 | GASTOS NO FINANCIEROS |
| A. GASTOS CORRIENTES | 43 | 21 | 22 | 21 | 23 | 23 | 30 | 35 | 26 | 24 | 26 | 27 | 40 | A. GASTOS CORRIENTES |
| 1. Remuneraciones | 23 | 18 | 17 | 16 | 17 | 17 | 17 | 18 | 16 | 16 | 16 | 17 | 23 | 1. Remuneraciones |
| 2. Bienes y servicios | 17 | 2 | 4 | 5 | 5 | 5 | 10 | 8 | 8 | 6 | 8 | 9 | 13 | 2. Bienes y servicios |
| 3. Transferencias 1/ | 3 | 1 | 1 | 1 | 2 | 1 | 3 | 8 | 2 | 1 | 1 | 2 | 3 | 3. Transferencias 1/ |
| B. GASTOS DE CAPITAL | 47 | 3 | 10 | 6 | 13 | 12 | 13 | 13 | 10 | 9 | 20 | 12 | 23 | B. GASTOS DE CAPITAL |
| 1. Formación bruta de capital | 47 | 3 | 10 | 6 | 13 | 12 | 13 | 13 | 10 | 9 | 19 | 12 | 23 | 1. Formación bruta de capital |
| 2. Otros gastos de capital 2/ | 0 | 0 | 0 | 0 | 0 | 0 | 0 | 0 | 0 | 0 | 1 | 0 | 0 | 2. Otros gastos de capital 2/ |

1/ Incluye el pago de pensiones, donaciones, transferencias y otros gastos corrientes.

2/ Incluye donaciones y transferencias.

3/ Información actualizada al 31 de diciembre de 2018.

Fuente: MEF

Elaboración: BCRP, Sucursal Arequipa. Departamento de Estudios Económicos.



ANEXO 14

MOQUEGUA: GASTOS NO FINANCIEROS DE LOS GOBIERNOS LOCALES 3/
(Millones de soles)

| | 2017 | 2018 | | | | | | | | | | | | |
|-------------------------------|-----------|----------|-----------|-----------|-----------|-----------|-----------|-----------|-----------|-----------|-----------|-----------|-----------|-------------------------------|
| | DIC | ENE | FEB | MAR | ABR | MAY | JUN | JUL | AGO | SET | OCT | NOV | DIC | |
| GASTOS NO FINANCIEROS | 55 | 7 | 15 | 27 | 21 | 23 | 24 | 43 | 27 | 28 | 32 | 30 | 71 | GASTOS NO FINANCIEROS |
| A. GASTOS CORRIENTES | 20 | 5 | 9 | 11 | 11 | 12 | 11 | 14 | 13 | 12 | 15 | 13 | 23 | A. GASTOS CORRIENTES |
| 1. Remuneraciones | 4 | 3 | 3 | 3 | 3 | 3 | 3 | 5 | 3 | 3 | 4 | 3 | 5 | 1. Remuneraciones |
| 2. Bienes y servicios | 14 | 2 | 5 | 8 | 8 | 8 | 7 | 9 | 9 | 8 | 8 | 9 | 17 | 2. Bienes y servicios |
| 3. Transferencias 1/ | 2 | 0 | 0 | 1 | 0 | 1 | 1 | 1 | 1 | 1 | 3 | 1 | 1 | 3. Transferencias 1/ |
| B. GASTOS DE CAPITAL | 35 | 2 | 7 | 15 | 10 | 11 | 13 | 29 | 15 | 16 | 17 | 17 | 48 | B. GASTOS DE CAPITAL |
| 1. Formación bruta de capital | 35 | 2 | 7 | 15 | 10 | 11 | 13 | 29 | 15 | 16 | 17 | 17 | 48 | 1. Formación bruta de capital |
| 2. Otros gastos de capital 2/ | 0 | 0 | 0 | 0 | 0 | 0 | 0 | 0 | 0 | 0 | 0 | 0 | 0 | 2. Otros gastos de capital 2/ |

1/ Incluye el pago de pensiones, donaciones, transferencias y otros gastos corrientes.0.

2/ Incluye donaciones y transferencias.

3/ Información actualizada al 31 de diciembre de 2018.

Fuente: MEF

Elaboración: BCRP, Sucursal Arequipa. Departamento de Estudios Económicos.



ANEXO 15

MOQUEGUA: CRÉDITOS
(Saldo en millones de soles)

| ENTIDADES FINANCIERAS | 2017 | | 2018 | | | | | | | | | | | |
|----------------------------|------------|-------------|-------------|-------------|-------------|-------------|-------------|-------------|-------------|-------------|-------------|-------------|-------------|-------------------------|
| | NOV | DIC | ENE | FEB | MAR | ABR | MAY | JUN | JUL | AGO | SET | OCT | | NOV |
| I. BANCO DE LA NACION | 45 | 45 | 46 | 47 | 47 | 48 | 48 | 48 | 48 | 48 | 48 | 48 | 47 | I. BANCO DE LA NACION |
| II. AGROBANCO | 0 | 0 | 0 | 0 | 0 | 0 | 0 | 0 | 0 | 0 | 0 | 0 | 0 | II. AGROBANCO |
| III. BANCA MULTIPLE | 485 | 783 | 782 | 790 | 788 | 875 | 883 | 891 | 970 | 977 | 989 | 1004 | 1013 | III. BANCA MULTIPLE |
| IV. INST. NO BANCARIAS | 350 | 355 | 355 | 359 | 363 | 367 | 372 | 376 | 380 | 382 | 387 | 391 | 399 | IV. INST. NO BANCARIAS |
| Empresas Financieras | 70 | 71 | 71 | 71 | 72 | 73 | 73 | 73 | 74 | 75 | 77 | 78 | 79 | Empresas Financieras |
| Cajas Municipales | 280 | 284 | 284 | 288 | 291 | 295 | 299 | 303 | 306 | 307 | 310 | 314 | 321 | Cajas Municipales |
| TOTAL (I+II+III+IV) | 880 | 1183 | 1183 | 1195 | 1198 | 1290 | 1303 | 1315 | 1398 | 1407 | 1423 | 1443 | 1460 | TOTAL (I+II+III) |
| En M/N | 829 | 808 | 809 | 817 | 824 | 914 | 927 | 938 | 1026 | 1032 | 1047 | 1057 | 1072 | En M/N |
| En M/E | 51 | 375 | 374 | 379 | 374 | 377 | 376 | 377 | 372 | 374 | 376 | 386 | 387 | En M/E |

Fuente: SBS y AFP.

Elaboración: BCRP, Sucursal Arequipa. Departamento de Estudios Económicos.



ANEXO 16

MOQUEGUA: DEPÓSITOS
(Saldo en millones de soles)

| ENTIDADES | 2017 | | 2018 | | | | | | | | | | | |
|--------------------------------|------------|------------|------------|------------|------------|------------|-------------|-------------|-------------|------------|-------------|-------------|-------------|--------------------------------|
| | NOV | DIC | ENE | FEB | MAR | ABR | MAY | JUN | JUL | AGO | SET | OCT | | NOV |
| I. BANCO DE LA NACION | 174 | 186 | 183 | 181 | 177 | 177 | 178 | 176 | 183 | 186 | 187 | 185 | 185 | I. BANCO DE LA NACION |
| II. BANCA MULTIPLE | 615 | 585 | 584 | 609 | 605 | 596 | 691 | 656 | 631 | 591 | 679 | 650 | 650 | II. BANCA MULTIPLE |
| III. INST. NO BANCARIAS | 190 | 195 | 196 | 196 | 198 | 199 | 204 | 204 | 206 | 209 | 210 | 213 | 218 | III. INST. NO BANCARIAS |
| Empresas Financieras | 14 | 14 | 14 | 14 | 14 | 15 | 16 | 16 | 17 | 17 | 17 | 17 | 18 | Empresas Financieras |
| Cajas Municipales | 176 | 181 | 182 | 182 | 184 | 184 | 188 | 188 | 189 | 192 | 193 | 196 | 200 | Cajas Municipales |
| TOTAL (I+II+III) | 979 | 967 | 963 | 986 | 980 | 972 | 1073 | 1037 | 1021 | 987 | 1077 | 1048 | 1053 | TOTAL (I+II+III) |
| En M/N | 731 | 756 | 751 | 738 | 776 | 768 | 783 | 774 | 804 | 803 | 842 | 830 | 840 | En M/N |
| En M/E | 248 | 211 | 212 | 247 | 204 | 204 | 290 | 263 | 217 | 184 | 235 | 218 | 214 | En M/E |

Fuente: SBS y AFP.

Elaboración: BCRP, Sucursal Arequipa. Departamento de Estudios Económicos.