

**BANCO CENTRAL DE RESERVA DEL PERÚ**

**SUCURSAL AREQUIPA**



**MOQUEGUA: Síntesis de Actividad Económica**

**Noviembre 2018<sup>1</sup>**

**Departamento de Estudios Económicos**

---

<sup>1</sup> En el presente informe participaron: Lizzie Jugo, Nilda Cabrera, Alberto Carrasco y Angel Frisancho.



## ÍNDICE

	<i>Página</i>
<b>RESUMEN EJECUTIVO .....</b>	<b>3</b>
<b>I. ACTIVIDAD PRODUCTIVA.....</b>	<b>5</b>
1. Actividad primaria .....	5
1.1 Sector agropecuario.....	5
1.2 Sector pesca .....	7
1.3 Sector minería.....	8
2. Otros indicadores sectoriales .....	9
2.1 Sector manufactura.....	9
2.2 Arribos a los establecimientos de hospedaje .....	10
<b>II. SECTOR EXTERNO.....</b>	<b>11</b>
1. Exportaciones.....	11
<b>III. CRÉDITO Y DEPÓSITOS.....</b>	<b>12</b>
1. Crédito.....	12
2. Depósitos.....	13
<b>IV. EJECUCION DEL PRESUPUESTO DE GASTOS DEL GOBIERNO GENERAL.....</b>	<b>15</b>
1. Ejecución del gasto corriente no financiero.....	15
2. Ejecución del Gasto de Capital .....	15
<b>V. ANEXOS .....</b>	<b>18</b>

## RESUMEN EJECUTIVO

---

### Principales hechos de importancia

- En noviembre, **minería y pesca** registraron resultados negativos de -2,7 y -10,7 por ciento, respectivamente. En contraste, en el periodo interanual, el sector **agropecuario** experimentó una expansión de 11,8 por ciento.
- Respecto a otros **indicadores económicos**, se registraron resultados positivos, respecto a noviembre de 2017, en los rubros de **créditos** (65,9 por ciento), y **depósitos** (7,6 por ciento). Por otro lado, se registraron resultados negativos en los rubros de **inversión pública** (-44,9 por ciento), **exportaciones** (-9,7 por ciento) y **manufactura** (-6,8 por ciento).

### Actividad primaria

- El **sector agropecuario** registró una variación positiva de 11,8 por ciento en el periodo interanual, resultado de la mayor producción de los subsectores agrícola (24,7 por ciento), resultado parcialmente contrarrestado por la caída del subsector pecuario (-24,7 por ciento). En términos acumulados a noviembre, la producción agropecuaria mostro resultados al alza (9,5 por ciento), desempeño explicado por la mayor producción del subsector agrícola (11,3 por ciento) y del subsector pecuario (2,4 por ciento).
- El **sector pesca** se contrajo en 10,7 por ciento en el periodo interanual, explicado básicamente por la menor extracción de especies marinas para el consumo humano directo (-18,3 por ciento) en su línea de fresco (-26,2 por ciento). Entre enero y noviembre del 2018, la actividad pesquera se expandió en 16,4 por ciento, impulsada por la mayor captura de anchoveta para el consumo industrial (143,6 por ciento).
- La **actividad minera** cayó 2,7 por ciento, explicado por la menor producción de molibdeno (-11,1 por ciento), plata (-16,9 por ciento) y cobre (-0,4 por ciento); mientras el oro avanzó un 10,0 por ciento. Entre enero y noviembre del año, la actividad minera se contrajo 4,1 por ciento, explicada por menores volúmenes de producción de molibdeno (-19,1 por ciento), oro (-28,2 por ciento) y plata (-9,5 por ciento).

### Otros indicadores de actividad económica

- El **sector manufactura** experimentó una contracción de 6,8 por ciento en el período comparativo interanual, ante la menor producción de cátodos de cobre (-13,3 por ciento), cobre blíster (-1,5 por ciento), conservas y congelado de pescado (-35,1 por ciento) y plata refinada (-3,6 por ciento). Entre enero y noviembre, el sector registró un crecimiento de 1,7 por ciento, principalmente por el mayor dinamismo registrado en la producción de cobre blíster (3,6 por ciento), así como de harina y aceite de pescado (221,1 por ciento).
- Las **exportaciones** experimentaron una contracción de 9,7 por ciento, con respecto a similar mes del año anterior, sustentado por menores envíos de productos tradicionales (-11,4 por ciento), básicamente mineros (-12,2 por ciento) como cobre y oro. En contraste, se registraron mayores embarques de productos no tradicionales (78,0 por ciento), asociados a productos químicos (41,3 por ciento), agropecuarios (393,3 por ciento) y pesqueros (1101,3 por ciento). Entre enero y noviembre, las exportaciones registraron un crecimiento de 30,5 por ciento, resultado de los mayores envíos de productos tradicionales (29,7 por ciento) y no tradicionales (62,1 por ciento).

- El **arribo de turistas** a los establecimientos de hospedaje, en el mes de noviembre, alcanzó a 21 833 personas, registrando un alza de 18,8 por ciento en el periodo interanual, resultado explicado por la mayor afluencia de turistas nacionales (19,2 por ciento) y extranjeros (11.4 por ciento). Entre enero y noviembre, el número de turistas registro un crecimiento de 16,7 por ciento.
- Los **créditos** en noviembre, registraron una expansión de 65,9 por ciento, ante las mayores colocaciones de la Banca Múltiple (109,0 por ciento) dirigidas al sector empresarial. Por otro lado, los **depósitos** reportaron un alza de 7,6 por ciento, debido a los mayores depósitos de ahorro y a plazo, que se incrementaron en 16,9 y 8,4 por ciento, respectivamente.
- La **inversión pública** en noviembre sumó S/ 37,0 millones, lo que significa una caída de 44,9 por ciento respecto a noviembre 2017, debido al menor dinamismo registrado en los gastos de inversión de los tres niveles de gobierno, Gobierno nacional (-70,5 por ciento), Gobierno regional (-49,0 por ciento) y Gobiernos locales (-2,2 por ciento). Entre enero y noviembre, la inversión alcanzó los S/ 379,0 millones, lo que representa un decremento de 17,4 por ciento.

**CUADRO N° 1**  
**OTROS INDICADORES DE ACTIVIDAD ECONOMICA**  
(Variación % respecto a similar mes del año anterior)

	Jun.18	Jul.18	Ago.18	Sep.18	Oct.18	Nov.18
Producción industrial 1/	↑ 10,9	↑ 2,6	↑ 7,0	↑ 14,1	↑ 9,7	↓ -6,8
Arribos a establecimientos de hospedaje	↑ 20,8	↑ 23,3	↑ 15,9	↑ 13,3	↑ 11,4	↑ 18,8
Exportaciones	↑ 30,9	↑ 158,2	↑ 84,6	↓ -33,2	↑ 21,6	↓ -9,7
Crédito total 2/	↑ 49,2	↑ 58,0	↑ 57,7	↑ 63,2	↑ 66,1	↑ 65,9
Depósitos2/	↑ 12,7	↑ 9,9	↑ 4,1	↑ 17,8	↑ 14,7	↑ 7,6
Inversión Pública 1/	↓ -1,2	↓ -27,1	↑ 13,8	↑ 2,6	↑ 36,0	↓ -44,9

1/ En términos reales

2/ En términos nominales

Fuente: BCRP – Sucursal Arequipa, SBS, SUNAT, y MEF.

## I. ACTIVIDAD PRODUCTIVA

### 1. Actividad primaria

#### 1.1 Sector agropecuario

- En noviembre, el **sector agropecuario** registro un crecimiento de 11,8 por ciento, respecto a noviembre de 2017, ante la mayor producción agrícola (24,7 por ciento), sustentada en mayores áreas cosechadas de productos destinados al mercado externo y agroindustria (33,0 por ciento) y, en menor medida, aquellos dirigidos al mercado interno (19,6 por ciento). En contraste, el subsector pecuario se contrajo 24,7 por ciento. Entre enero y noviembre, el sector reportó un crecimiento de 9,5 por ciento, asociado a una mayor producción del subsector agrícola (11,3 por ciento), determinado por mayores áreas cosechadas de cultivos orientados al mercado interno (11,8 por ciento) y, en menor medida, de la producción dirigida al mercado externo (9,8 por ciento); por su parte, el sector pecuario también registró una expansión (2,4 por ciento).

**CUADRO N° 2**  
**MOQUEGUA: SECTOR AGROPECUARIO 1/**  
(Miles de toneladas)

Subsectores	Estructura Porcentual 2016 2/	Noviembre				Enero - Noviembre			
		2017	2018	Var.%	Contribución al crecimiento 3/	2017	2018	Var.%	Contribución al crecimiento 3/
<b>SECTOR AGRICOLA</b>	<b>80,4</b>			<b>24,7</b>	<b>18,3</b>			<b>11,3</b>	<b>9,0</b>
<b>Orientada al mercado externo y agroindustria 2/</b>	<b>18,8</b>			<b>33,0</b>	<b>12,7</b>			<b>9,8</b>	<b>2,8</b>
Olivo	0,4	0,0	0,0	-	-	0,2	0,3	70,6	0,2
Orégano	6,6	0,6	0,8	32,4	8,5	2,1	2,1	2,9	0,3
Palta	5,8	0,2	0,3	38,5	0,8	4,9	6,0	23,0	1,2
Vid	5,8	0,0	0,0	-	-	6,0	6,4	6,8	0,5
<b>Orientada al mercado interno 2/</b>	<b>61,6</b>			<b>19,6</b>	<b>12,1</b>			<b>11,8</b>	<b>8,4</b>
Alfalfa	52,1	39,1	43,5	11,2	4,4	434,9	489,5	12,5	5,8
Cebolla	1,0	0,1	0,0	-100,0	-0,2	1,5	1,4	-9,7	-0,1
Chirimoya	0,2	0,0	0,0	-	-	0,2	0,3	50,6	0,1
Damasco	0,5	0,1	0,2	53,2	2,1	0,1	0,2	46,8	0,2
Frijol grano seco	0,4	0,0	0,0	-	-	0,1	0,0	-27,1	0,0
Frijol vainita	0,2	0,0	0,0	499,6	0,3	0,2	0,4	63,5	0,1
Haba grano seco	0,2	0,0	0,0	-22,6	-0,1	0,2	0,2	-22,8	-0,1
Lima	0,3	0,0	0,1	-	-	0,6	0,8	25,6	0,1
Maiz amiláceo	0,8	0,0	0,0	-	-	0,8	0,9	3,3	0,0
Maiz Chala	0,3	0,0	0,2	-	-	4,2	4,5	7,0	0,0
Maiz Choclo	0,4	0,0	0,0	-100,0	-0,1	0,7	0,6	-15,1	-0,1
Manzana	0,3	0,0	0,0	-	-	0,5	0,6	23,4	0,1
Papa	2,4	0,0	0,1	-	-	6,6	6,9	4,6	0,1
Tuna	0,9	0,1	0,1	-1,7	0,0	2,1	2,0	-2,8	0,0
<b>SECTOR PECUARIO</b>	<b>19,6</b>			<b>-24,7</b>	<b>-6,4</b>			<b>2,4</b>	<b>0,5</b>
Carne de ave 4/	0,6	0,0	0,0	6,3	0,0	0,2	0,2	8,3	0,0
Carne de alpaca 4/	0,2	0,0	0,0	-13,4	0,0	0,1	0,1	-1,7	0,0
Carne de ovino 4/	0,3	0,0	0,0	-4,4	0,0	0,1	0,1	1,9	0,0
Carne de porcino 4/	1,6	0,1	0,1	-12,3	-0,3	0,8	0,9	12,4	0,3
Carne de vacuno 4/	3,9	0,1	0,1	-13,8	-0,4	0,9	0,9	-1,5	-0,1
Fibra Alpaca	1,1	0,1	0,0	-69,7	-5,8	0,1	0,0	-45,4	-0,5
Huevos	1,6	0,0	0,0	50,5	0,3	0,2	0,3	97,8	0,5
Leche	10,1	1,4	1,4	-1,8	-0,2	15,2	15,5	2,1	0,2
<b>SECTOR AGROPECUARIO</b>	<b>100,0</b>			<b>11,8</b>	<b>11,8</b>			<b>9,5</b>	<b>9,5</b>

1/ Cifras preliminares.

2/ A precios de 2007.

3/ En base a la estructura de similar periodo de 2017.

4/ Peso Neto.

Fuente: Ministerio de Agricultura y Riego y Gerencia Regional de Agricultura y Riego - Moquegua

Elaboración: BCRP - Sucursal Arequipa. Departamento de Estudios Económicos.

- El resultado positivo de la **actividad agrícola** se debió básicamente a las mayores áreas cosechadas de cultivos orientados al mercado externo y agroindustria como el orégano (32,4 por ciento) y la palta (38,5 por ciento), los que presentaron precios en chacra atractivos para los productores; de igual manera, la producción agrícola orientada al mercado interno creció 19,6 por ciento, debido básicamente a una mayor producción de alfalfa (11,2 por ciento), damasco (53,2 por ciento), frijol vainita (499,6

por ciento) y maíz chala. En términos acumulados a noviembre, los resultados favorables de la actividad agrícola se sustentaron en mayores rendimientos de productos orientados al mercado interno, básicamente alfalfa (12,5 por ciento), frijol vainita (63,5 por ciento), papa (4,6 por ciento), chirimoya (50,6 por ciento), lima (25,6 por ciento), entre otros, en los que resaltan los frutales. Asimismo, se registraron mayores volúmenes de producción de cultivos orientados al mercado externo, producto de una mayor cosecha de palta (23,0 por ciento), vid (6,8 por ciento), orégano (2,9 por ciento) y olivo (70,6 por ciento), cultivos de alta demanda internacional.

- El **subsector pecuario**, en noviembre, se contrajo 24,7 por ciento, desempeño explicado básicamente por la menor producción de fibra de alpaca (-69,7 por ciento) dada una menor disponibilidad de unidades para la esquila y, en menor medida, de carne de vacuno (-13,8 por ciento), carne de porcino (-12,3 por ciento) y leche (-1,8 por ciento), entre los principales. En el acumulado anual, la producción pecuaria se expandió 2,4 por ciento, debido a la mayor producción avícola tanto de huevos (97,8 por ciento) y carne de ave (8,3 por ciento), así como un mayor volumen de leche fresca (2,1 por ciento), por una mayor disponibilidad de vacas para el ordeño.
- La presente campaña de siembras (2018/2019) mostró en el acumulado a noviembre una expansión de 2,8 por ciento respecto al mismo período de la campaña anterior (2017/2018), traduciéndose en un total de 1 638 hectáreas instaladas. Este resultado es explicado por mayores áreas instaladas de cultivos permanentes y semipermanentes (71,6 por ciento), especialmente de alfalfa (89,5 por ciento), entre otros cultivos como los frutales. De igual forma, se registró un alza marginal en áreas sembradas de cultivos transitorios (0,6 por ciento), tales como cebolla (278,6 por ciento) y maíz chala (60,0 por ciento), entre los principales.

**CUADRO N° 3**  
**SUPERFICIE SEMBRADA 1/**  
(Hectáreas)

	Campaña agrícola 2/		Variación	
	2017/2018	2018/2019	Absoluta	Porcentual
<b>Cultivos Transitorios</b>	<b>1 542</b>	<b>1 551</b>	<b>9</b>	<b>0,6</b>
Arveja grano verde	13	15	2	15,4
Cebada	12	14	2	16,7
Cebolla	14	53	39	278,6
Frijol grano seco	13	8	-5	-38,5
Frijol vainita	45	36	-9	-20,0
Haba grano seco	101	100	-1	-1,0
Haba grano verde	81	54	-27	-33,3
Maíz amarillo duro	34	50	16	47,1
Maíz amiláceo	638	642	4	0,6
Maíz chala	35	56	21	60,0
Papa	413	357	-56	-13,6
Quinua	32	39	7	21,9
Trigo	17	16	-1	-5,9
Otros	94	111	17	17,6
<b>Cultivos Permanentes y Semipermanentes</b>	<b>51</b>	<b>88</b>	<b>37</b>	<b>71,6</b>
Alfalfa	38	72	34	89,5
Olivo	0	0	-	-
Palta	11	0	-11	-100,0
Vid	0	0	-	-
Otros	2	16	14	675,0
<b>Total</b>	<b>1 593</b>	<b>1 638</b>	<b>45</b>	<b>2,8</b>

1/ Cifras preliminares.

2/ De agosto a noviembre.

Fuente: Gerencia Regional de Agricultura - Moquegua.

Elaboración: BCRP - Sucursal Arequipa. Departamento de Estudios Económicos.

## 1.2 Sector pesca

- En noviembre, el **sector pesca** registró una contracción de 10,7 por ciento, en el periodo interanual, debido a la menor extracción de especies marinas para el consumo humano directo (-18,3 por ciento) en su línea de fresco (-26,2 por ciento), por la menor captura de especies como tiburón azul, Jurel, perico, pulpo, entre los principales; en tanto que la línea de congelado creció 24,0 por ciento, por la mayor pesca de pota, resultado que atenuó parcialmente el decrecimiento del subsector. Cabe señalar que, en el mes, se reportó captura de anchoveta para el consumo industrial.
- En términos acumulados, la actividad pesquera creció 16,4 por ciento, impulsado por la mayor captura de anchoveta para el consumo industrial (143,6 por ciento) destinado a la elaboración de harina y aceite de pescado. En contraste, la extracción de recursos hidrobiológicos para el consumo humano directo viene reportando una caída de 33,4 por ciento, tanto en su línea de fresco (-40,8 por ciento) como de congelado (-9,1 por ciento).

**CUADRO N° 3**  
**SECTOR PESCA 1/**  
**(Toneladas)**

	Noviembre			Enero - Noviembre		
	2017	2018	Var. %	2017	2018	Var. %
<b>Consumo Humano Directo</b>	<b>5 181</b>	<b>4 235</b>	<b>-18,3</b>	<b>27 386</b>	<b>18 243</b>	<b>-33,4</b>
Fresco	4 360	3 216	-26,2	21 038	12 460	-40,8
Congelado	821	1 018	24,0	6 348	5 769	-9,1
<b>Consumo Humano Indirecto</b>	<b>0</b>	<b>9 010</b>	<b>-</b>	<b>53 925</b>	<b>131 374</b>	<b>143,6</b>
<b>SECTOR PESCA 2/</b>			<b>-10,7</b>			<b>16,4</b>

1/ Cifras preliminares.

2/ A precios de 2007.

Fuente: Ministerio de la Producción.

Elaboración: BCRP - Sucursal Arequipa. Departamento de Estudios Económicos.

- En noviembre, el **precio promedio internacional de la harina de pescado** fue equivalente a US\$ 1 475 por tonelada, registrando un incremento de 5,4 por ciento en el periodo interanual; mientras que, no se registró ninguna variación en el periodo mensual.

**GRÁFICO N° 1**  
**COTIZACIÓN INTERNACIONAL DE HARINA DE PESCADO**  
**(Hamburgo - US\$/TM)**

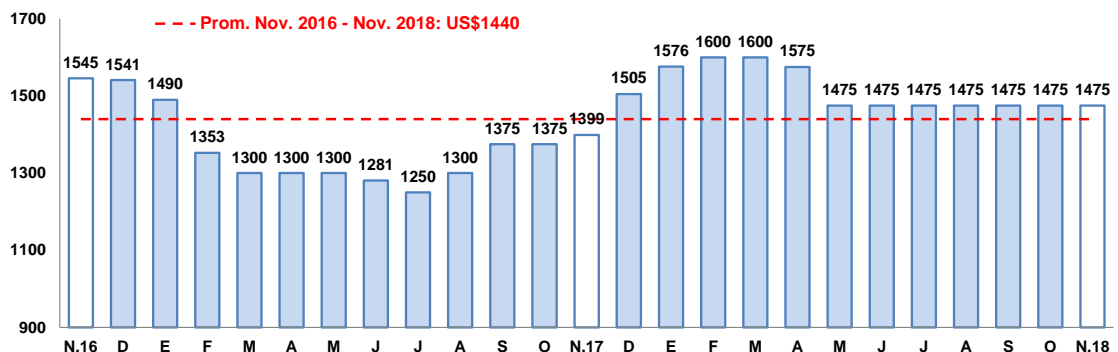

Fuente: Reuters y Bloomberg.

Elaboración: BCRP – Sucursal Arequipa. Departamento de Estudios Económicos.

### 1.3 Sector minería

- En el mes de noviembre, la **actividad minera** se contrajo 2,7 por ciento, explicado por la menor producción de concentrado de molibdeno (-11,1 por ciento), cobre (-0,4 por ciento), asociados a la menor recuperación de mineral en los procesos de lixiviación y flotación, respectivamente, en la unidad de Cuajone de la minera Southern Peru Copper Corporation (SPCC); además de una menor extracción de plata (-16,9 por ciento). En contraste, creció la producción aurífera en 10,0 por ciento por una mayor recuperación del mineral en el proceso de lixiviación en la unidad de Mariela de la minera Aruntani S.A.C.
- Entre enero y noviembre, la actividad minera se contrajo en 4,1 por ciento, ante los menores volúmenes de producción de molibdeno (-19,1 por ciento), oro (-28,2 por ciento) y plata (-9,5 por ciento). Por el contrario, se registró una mayor producción de cobre (0,3 por ciento), atenuando parcialmente el resultado final del sector. En el mismo periodo, Moquegua participó del 6,7 por ciento de la producción cuprífera a nivel nacional, resultado que le permitió posicionarse en la séptima ubicación; mientras que se mantuvo en el cuarto lugar en la producción de molibdeno, con una participación de 10,9 por ciento.
- Entre enero y noviembre, las inversiones mineras en la región Moquegua sumaron US\$ 536,1 millones, lo que significó un crecimiento de 85,6 por ciento con respecto al mismo periodo del año anterior, posicionándola en la segunda región con mayores inversiones del Perú. Este resultado es explicado por el mayor flujo de inversiones de la empresa Anglo American Quellaveco en los rubros de infraestructura y otros.

**CUADRO N° 4**  
**SECTOR MINERÍA 1/**

(Variación % real respecto a similar periodo del año anterior)

Mineral	Estructura Porcentual 2016 2/	Noviembre				Enero - Noviembre			
		2017	2018	Var. %	Contribución al crecimiento 3/	2017	2018	Var. %	Contribución al crecimiento 3/
Cobre (TMF)	77,2	14 319	14 256	-0,4	-0,3	146 962	147 333	0,3	0,2
Oro (KFG)	1,6	42	46	10,0	0,1	573	411	-28,2	-0,3
Plata (KGF)	2,8	8 608	7 155	-16,9	-0,6	87 611	79 248	-9,5	-0,3
Molibdeno (TMF)	18,4	289	257	-11,1	-1,9	3 459	2 797	-19,1	-3,7
<b>SECTOR MINERÍA 2/</b>	<b>100,0</b>			<b>-2,7</b>	<b>-2,7</b>			<b>-4,1</b>	<b>-4,1</b>

1/ Cifras preliminares.

2/ A precios de 2007.

3/ En base a la estructura de similar periodo de 2017.

Fuente: Ministerio de Energía y Minas.

Elaboración: BCRP - Sucursal Arequipa. Departamento de Estudios Económicos.

**GRÁFICO N° 2**  
**VARIACION DE LA PRODUCCIÓN MINERA**  
(Variación % real respecto a similar mes del año anterior)

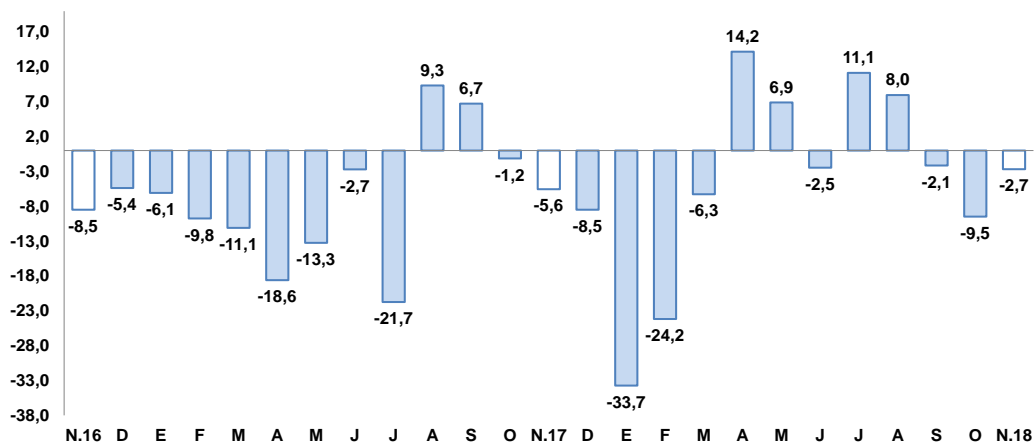

Fuente: Ministerio de Energía y Minas.

Elaboración: BCRP, Sucursal Arequipa, Departamento de Estudios Económicos.



- La **cotización internacional de los principales metales**, en el periodo mensual, reportaron resultados mixtos. El precio promedio del cobre (US\$/TM 6 193) decreció 0,4 por ciento, debido a la tensión comercial entre China y Estados Unidos; mientras que el precio promedio de la plata (US\$/oz.tr. 14) descendió 1,6 por ciento. En contraste, el precio promedio del oro (US\$/oz.tr. 1 221) subió 0,4 por ciento, afectado por la decisión de la FED de mantener sin cambios la tasa de interés.

## 2. Otros indicadores sectoriales

### 2.1 Sector manufactura

- En noviembre, la producción manufacturera regional registró una contracción de 6,8 por ciento en el período comparativo interanual, debido principalmente a la caída en la producción de cátodos de cobre (-13,3 por ciento), cobre blíster (-1,5 por ciento), y, en menor medida, por el menor volumen de producción de conservas y congelado de pescado (-35,1 por ciento) y plata refinada (-3,6 por ciento). De otro lado, se evidenció un incremento de la producción de oro refinado (4,3 por ciento) y una nula producción de harina y aceite de pescado, atenuando el resultado final del sector.

**CUADRO N° 5**  
**SECTOR MANUFACTURA**  
(Variación % real respecto a similar periodo del año anterior)

Ramas de actividad	Estructura porcentual 2017	Noviembre		Enero - Noviembre	
		Var.%	Contribución 3/	Var.%	Contribución 3/
<b>MANUFACTURA PRIMARIA</b>					
Conservas y congelado pescado	0,4	-35,1	-0,4	-27,2	-0,2
Harina y aceite de pescado	0,2	-	-	221,1	0,5
Cobre blister	52,0	-1,5	-0,7	3,6	1,9
Cátodos de cobre	45,7	-13,3	-6,2	-0,9	-0,4
Oro refinado	0,2	4,3	0,0	20,6	0,0
Plata refinada	1,4	-3,6	-0,1	-1,6	0,0
<b>SECTOR MANUFACTURA</b>	<b>100,0</b>	<b>-6,8</b>	<b>-6,8</b>	<b>1,7</b>	<b>1,7</b>

1/ Cifras preliminares.

2/ A precios de 1994.

3/ En base a la estructura de similar periodo de 2017.

Fuente: Ministerios de la Producción y de Energía y Minas.

Elaboración: BCRP, Sucursal Arequipa. Departamento de Estudios Económicos.

- Entre enero y noviembre, el sector manufactura reportó una expansión de 1,7 por ciento, ante el mayor dinamismo registrado en la producción de cobre blíster (3,6 por ciento), de harina y aceite de pescado (221,1 por ciento) y de oro (20,6 por ciento). En contraste, se registraron caídas en la producción de cátodos de cobre (-0,9 por ciento), conservas y congelado de pescado (-27,2 por ciento) y plata refinada (-1,6 por ciento).

**GRAFICO N° 3**  
**VARIACIÓN DE LA MANUFACTURA PRIMARIA**  
(Variación % real respecto a similar mes del año anterior)

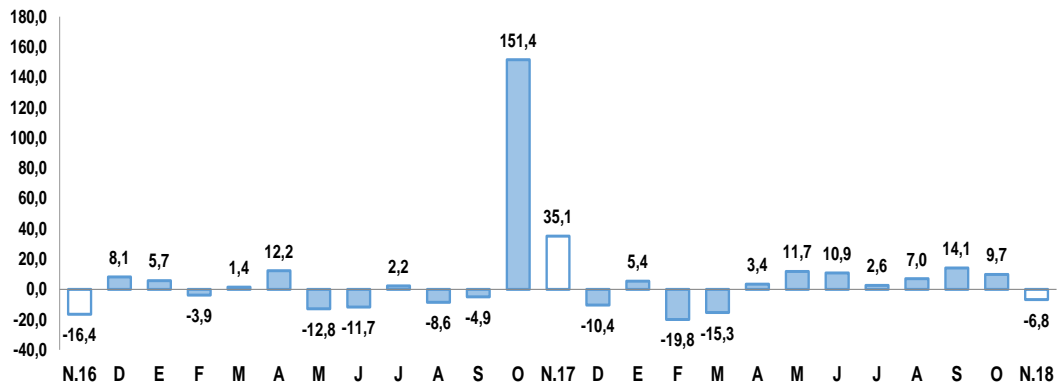

Fuente: Empresas industriales.  
Elaboración: BCRP, Sucursal Arequipa, Departamento de Estudios Económicos.

## 2.2 Arribos a los establecimientos de hospedaje

- En noviembre, el **arribo de turistas** alcanzó a 21 833 personas, registrando un alza de 18,8 por ciento en el periodo interanual, ante la mayor afluencia de turistas nacionales (19,2 por ciento) y extranjeros (11,4 por ciento). Respecto a su procedencia, los turistas nacionales provinieron en su mayoría de Arequipa, Lima, Tacna, Puno y Cusco; en tanto que, los turistas extranjeros lo hicieron de Chile (44,1 por ciento), Bolivia (12,9 por ciento), Venezuela (10,7 por ciento), Estados Unidos de América (5,1 por ciento), Colombia (4,0 por ciento), entre otros. El **promedio de permanencia** de los turistas nacionales y extranjeros fue de 1,50 y 1,63 días, respectivamente.
- Entre enero y noviembre, el número de turistas que visitó Moquegua llegó a 222 121, lo que significó un crecimiento de 16,7 por ciento en relación al mismo periodo del año anterior. Este resultado obedeció al mayor flujo registrado, tanto de turistas nacionales (16,9 por ciento) como de extranjeros (13,4 por ciento).

**GRAFICO N° 4**  
**VARIACION DE ARRIBOS A ESTABLECIMIENTOS DE HOSPEDAJE**  
(Variación %)

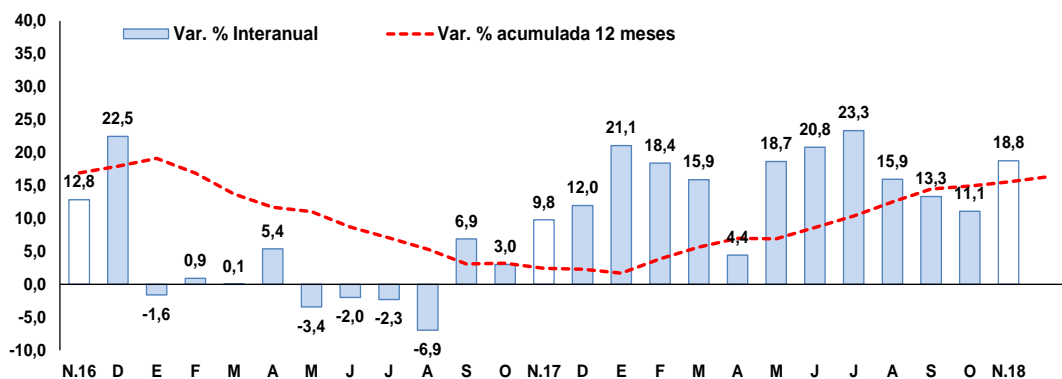

Fuente: Encuesta Mensual a Establecimientos de Hospedaje- MINCETUR.  
Elaboración: BCRP, Sucursal Arequipa, Departamento de Estudios Económicos.



## II. SECTOR EXTERNO

### 1. Exportaciones

- En noviembre, las exportaciones de la región sumaron US\$ 147,5 millones, lo que significó una caída de 9,7 por ciento en el período interanual. Este resultado se explica por los menores envíos de productos tradicionales (-11,4 por ciento), asociados a productos mineros (-12,2 por ciento) como cobre, oro y por la ausencia de envíos de plata refinada. Por el contrario, las exportaciones no tradicionales crecieron 78,0 por ciento, por los mayores despachos de productos agropecuarios (393,3 por ciento), pesqueros que se incrementaron más de mil por ciento, por una mayor demanda externa de crustáceos, moluscos congelados, preparaciones y conserva de pescado; además de productos químicos (41,3 por ciento), por los envíos de ácido sulfúrico.
- Entre enero y noviembre, las exportaciones acumularon US\$ 1 835,9 millones, creciendo 30,5 por ciento, en el mismo periodo con respecto al año anterior; explicado por los mayores envíos tanto de productos tradicionales (29,7 por ciento) como no tradicionales (62,1 por ciento). En el primer caso, por la mayor demanda externa de productos pesqueros (244,7 por ciento) como harina y aceite de pescado; y productos mineros (28,0 por ciento) como cobre y molibdeno. En el segundo caso, por mayores embarques de productos químicos (150,4 por ciento), agropecuarios (28,1 por ciento) y metal mecánicos (270,6 por ciento).

**CUADRO N° 6**  
**EXPORTACIONES POR GRUPO DE PRODUCTOS 1/**  
(Valor FOB en millones de US\$)

TIPO	Noviembre			Enero - Noviembre		
	2017	2018	Var. %	2017	2018	Var. %
<b>PRODUCTOS TRADICIONALES</b>	<b>160,1</b>	<b>141,9</b>	<b>-11,4</b>	<b>1372,2</b>	<b>1779,8</b>	<b>29,7</b>
Pesqueros	0,0	1,3	-	10,8	37,3	244,7
Agrícolas	0,0	0,0	-	0,0	0,0	-
Mineros	160,1	140,6	-12,2	1361,4	1742,5	28,0
Petróleo y derivados	0,0	0,0	-	0,0	0,0	-
<b>PRODUCTOS NO TRADICIONALES</b>	<b>3,1</b>	<b>5,6</b>	<b>78,0</b>	<b>34,6</b>	<b>56,0</b>	<b>62,1</b>
Agropecuarios	0,0	0,2	393,3	0,9	1,1	28,1
Pesqueros	0,1	1,0	2/	13,5	10,2	-24,8
Textiles	0,0	0,0	-	0,0	0,0	-93,6
Maderas, papeles y sus derivados	0,0	0,0	-	0,0	0,0	-
Químicos	3,0	4,3	41,3	16,8	42,1	150,4
Minerales no metálicos	0,0	0,1	-	0,0	0,1	-
Sidero-metalúrgicos	0,0	0,0	-	2,1	1,4	-33,6
Metal-mecánicos	0,0	0,0	-	0,0	0,2	270,6
Otros	0,0	0,0	-	1,2	1,0	-16,7
<b>TOTAL EXPORTACIONES</b>	<b>163,3</b>	<b>147,5</b>	<b>-9,7</b>	<b>1406,8</b>	<b>1835,9</b>	<b>30,5</b>

1/ Cifras preliminares.

2/ Variación mayor a 1000 por ciento.

Fuente: SUNAT.

Elaboración: BCRP - Sucursal Arequipa. Departamento de Estudios Económicos.

- Los **principales países de destino** de las exportaciones de la región entre enero y noviembre, se concentraron en cuatro países, representando el 87,5 por ciento del total exportado. En el primer lugar, se ubicó la República Popular China (56,7 por ciento), seguido de Italia (14,5 por ciento), Brasil (10,1 por ciento) y Estados Unidos de América (6,2 por ciento). El principal producto exportado a los países mencionados fue cátodos de cobre refinado con una participación de 91,4 por ciento, 98,7 por ciento, 100,0 por ciento y 90,7 por ciento, respectivamente, del total exportado a cada uno de ellos.
- A nivel de los principales **productos exportados**, entre enero y noviembre, se enviaron, en primer lugar, cátodos de cobre refinado (83,9 por ciento), demandado por los mercados de la República Popular China (61,9 por ciento), Italia (17,0 por ciento),

Brasil (12,0 por ciento), entre otros; como segundo producto más exportado se registró a molibdeno y sus concentrados (6,0 por ciento) dirigido a Chile (60,7 por ciento) y a los Países Bajos (24,6 por ciento), principalmente; y como tercer producto más exportado se ubicaron los minerales de cobre y sus concentrados (3,0 por ciento), destinados a República Popular China (73,8 por ciento) y Alemania (26,2 por ciento).

### III. CRÉDITO Y DEPÓSITOS

#### 1. Crédito

- Los **créditos**, al finalizar noviembre, tuvieron un saldo de S/ 1 460 millones, registrando una expansión de 65,9 por ciento respecto al mismo mes de 2017. A nivel de instituciones, el Banco de la Nación colocó el 3,2 por ciento de las operaciones y sus saldos crecieron en 5,9 por ciento; la Banca Múltiple participó con el 69,4 por ciento del total y registró un alza de 109,0 por ciento; mientras que, las Instituciones No Bancarias participaron del 27,4 por ciento y expandieron sus saldos en 14,0 por ciento.
- Por **tipo de moneda**, los créditos estuvieron conformados en 73,5 por ciento por moneda nacional, alcanzando un crecimiento de 29,3 por ciento en relación al mismo período de 2017; en tanto que, las colocaciones en moneda extranjera representaron el 26,5 por ciento del total, con un alza de 667,0 por ciento respecto a noviembre de 2017<sup>2</sup>. El **coeficiente de dolarización** fue de 26,5 por ciento, situándose en 20,8 puntos porcentuales por encima del valor registrado en similar mes de 2017.

**CUADRO N° 7**  
**CREDITO DIRECTO**  
(Saldos en millones de soles)

	Estructura %	Noviembre		Var.% Nominal
	Nov-18	2017	2018	Nov18 / Nov17
<b>Banco de la Nación 1/</b>	<b>3,2</b>	<b>45</b>	<b>47</b>	<b>5,9</b>
<b>Agrobanco 2/</b>	<b>0,0</b>	<b>0</b>	<b>0</b>	<b>-</b>
<b>Banca múltiple</b>	<b>69,4</b>	<b>485</b>	<b>1013</b>	<b>109,0</b>
<b>Instituciones no bancarias</b>	<b>27,4</b>	<b>350</b>	<b>399</b>	<b>14,0</b>
Financieras	5,4	70	79	12,7
Cajas Municipales	22,0	280	321	14,3
Cajas Rurales	0,0	0	0	-
Edpymes	0,0	0	0	-100,0
Arrendamiento Financiero	0,0	0	0	-
<b>TOTAL</b>	<b>100,0</b>	<b>880</b>	<b>1460</b>	<b>65,9</b>
<b>Empresas</b>	68,2	488	996	104,0
<b>Personas</b>	31,8	392	464	18,4
Consumo	23,7	306	346	13,2
Hipotecario	8,1	86	118	37,3
MN	73,5	829	1072	29,3
ME	26,5	51	387	667,0
ME (Millo.US\$)		16	115	633,7

1/ Considera sólo los créditos de consumo e hipotecario.

2/ No considera los créditos a las demás empresas del sistema financiero

Fuente: SBS y AFP

Elaboración: BCRP, Sucursal Arequipa, Departamento de Estudios Económicos.

- Según el **tipo de crédito**, el otorgado a empresas representó el 68,2 por ciento del total, cuyos saldos se expandieron en 104,0 por ciento; en tanto que, los créditos dirigidos a personas, con una participación del 31,8 por ciento, incrementaron sus saldos en 18,4 por ciento y, al interior de ellos, los préstamos de consumo e hipotecarios crecieron en 13,2 y 37,3 por ciento, respectivamente.

<sup>2</sup> El nivel del saldo de créditos registrado está asociado a una operación en moneda extranjera de la Banca Múltiple otorgada, en diciembre de 2017, a un cliente corporativo en el distrito y provincia de Ilo.

**GRAFICO N° 6**  
**VARIACIÓN DE LOS CRÉDITOS**  
(Variación % respecto a similar mes del año anterior)

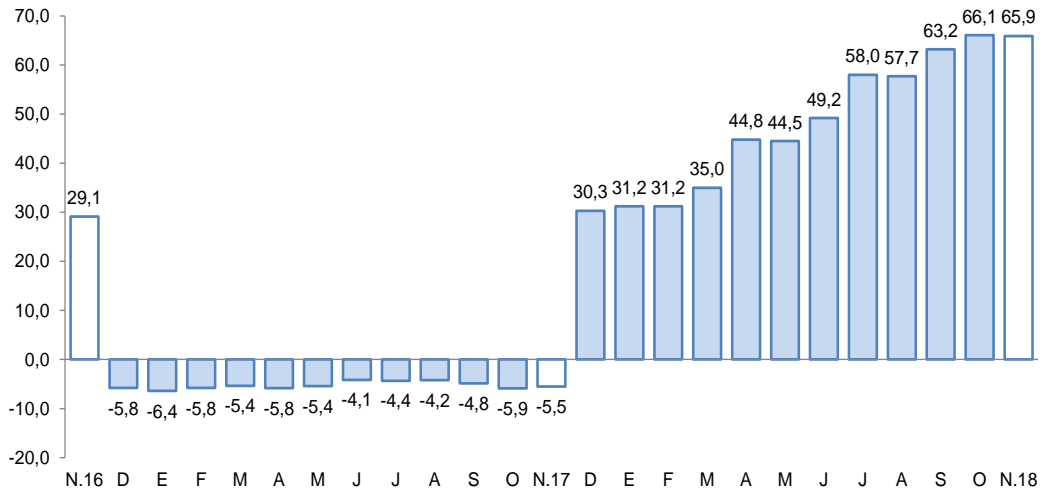

Fuente: Superintendencia de Banca, Seguros y AFP.  
Elaboración: BCRP, Sucursal Arequipa, Departamento de Estudios Económicos.

- La **cartera morosa**, en octubre, fue de 3,0 por ciento, con una contracción de 1,3 puntos porcentuales respecto a igual mes de 2017; correspondiendo las tasas más elevadas a las Cajas Municipales (6,5 por ciento) y las Empresas Financieras (4,0 por ciento); en tanto que, se registraron tasas de 1,9 y 1,4 por ciento en la Banca Múltiple y el Banco de la Nación, respectivamente.

**GRAFICO N° 7**  
**TASA DE MOROSIDAD 1/2/**  
(Porcentaje)

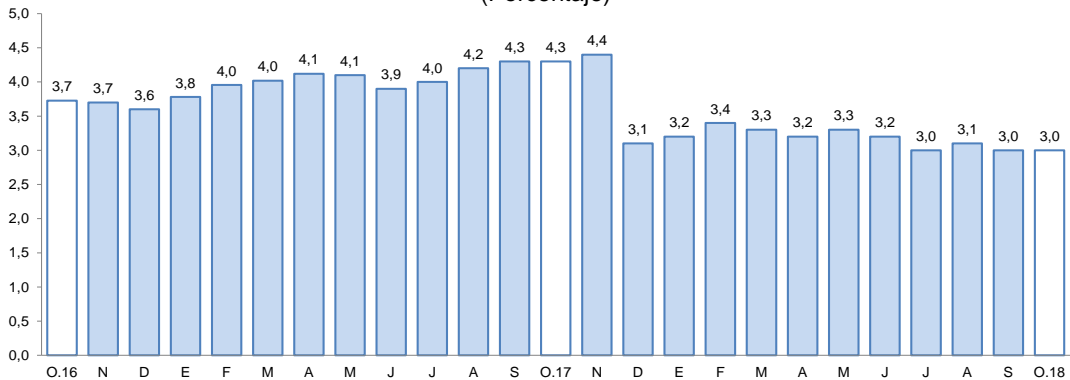

1/ Preliminar.  
2/ Morosidad = (créditos vencidos + créditos en cobranza judicial) / colocaciones brutas.  
Fuente: Superintendencia de Banca, Seguros y AFP.  
Elaboración: BCRP, Sucursal Arequipa, Departamento de Estudios Económicos

## 2. Depósitos

- El saldo de **depósitos** alcanzó a S/ 1 053 millones, registrando una variación positiva de 7,6 por ciento frente al comparativo interanual. Los depósitos del Banco de la Nación capturaron el 17,6 por ciento del total del sistema, y sus saldos crecieron en 6,5 por ciento; los depósitos de la Banca Múltiple representaron el 61,7 por ciento del total y mostraron un alza de 5,7 por ciento; mientras que, los depósitos de las Instituciones No Bancarias capturaron el 20,7 por ciento del total de operaciones y reportaron un crecimiento de 14,7 por ciento.

**CUADRO N° 8  
DEPÓSITOS**

(SalDOS en millones de soles)

	Estructura % Nov-18	Noviembre		Var.% Nominal Nov18 / Nov17
		2017	2018	
<b>Banco de la Nación</b>	<b>17,6</b>	<b>174</b>	<b>185</b>	<b>6,5</b>
<b>Banca múltiple</b>	<b>61,7</b>	<b>615</b>	<b>650</b>	<b>5,7</b>
<b>Instituciones no bancarias</b>	<b>20,7</b>	<b>190</b>	<b>218</b>	<b>14,7</b>
Financieras	1,7	14	18	27,9
Cajas Municipales	19,0	176	200	13,6
Cajas Rurales	0,0	0	0	-
<b>TOTAL</b>	<b>100,0</b>	<b>979</b>	<b>1053</b>	<b>7,6</b>
Vista	21,7	252	229	-9,2
Ahorro	47,6	429	501	16,9
A plazo	30,7	298	323	8,4
MN	79,7	731	840	14,9
ME	20,3	248	214	-13,8
ME (Mill. US\$)		77	63	-17,5

Fuente: Superintendencia de Banca, Seguros y AFP.

Elaboración: BCRP, Sucursal Arequipa, Departamento de Estudios Económicos.

- Por **tipo de moneda**, los depósitos estuvieron conformados en un 79,7 por ciento por moneda nacional, alcanzando un incremento de 14,9 por ciento; en tanto que, las operaciones en moneda extranjera participaron con el 20,3 por ciento del total, y registraron una contracción de 13,8 por ciento. El **coeficiente de dolarización** de los depósitos, en noviembre, fue de 20,3 por ciento, lo que representó una caída de 5,0 puntos porcentuales respecto al mes de noviembre de 2017.
- Por **modalidad de captación**, los mayores saldos correspondieron a depósitos de ahorro, que participaron del 47,6 por ciento del total, creciendo en 16,9 por ciento en relación al período interanual; seguido de los depósitos a plazo, con el 30,7 por ciento de participación, cuyos saldos se expandieron en 8,4 por ciento; mientras que, los depósitos a la vista, que participaron del 21,7 por ciento del total, registraron una contracción de 9,2 por ciento.

**GRÁFICO N° 8  
VARIACION DE LOS DEPÓSITOS**

(Variación % respecto a similar mes del año anterior)

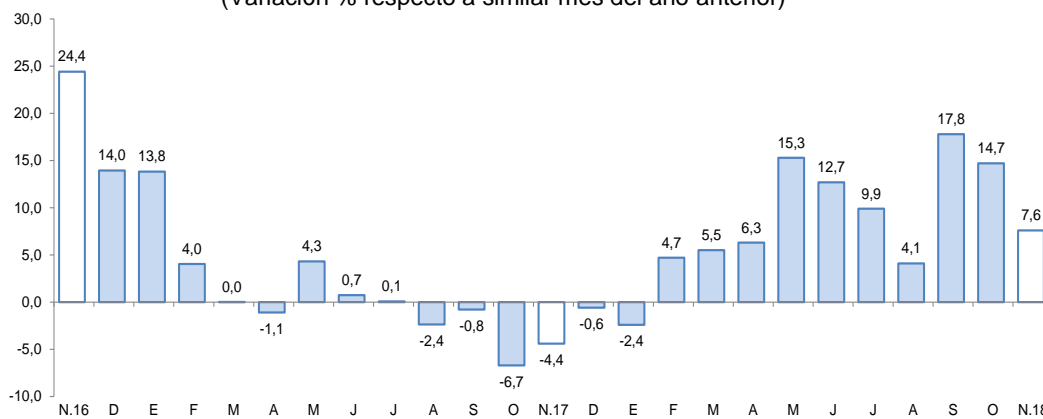

Fuente: Superintendencia de Banca, Seguros y AFP.

Elaboración: BCRP, Sucursal Arequipa, Departamento de Estudios Económicos.

- El **ratio colocaciones/depósitos**, en noviembre, se ubicó en 1,39; resultado que fue superior al reportado el mismo mes del año anterior (0,90).



## IV. EJECUCION DEL PRESUPUESTO DE GASTOS DEL GOBIERNO GENERAL

### 1. Ejecución del gasto corriente no financiero

- La ejecución del gasto corriente alcanzó en noviembre un monto de S/ 60 millones, registrando un alza de 1,9 por ciento en términos reales interanuales, debido a los mayores gastos en los Gobiernos locales (12,0 por ciento) y el Gobierno nacional (1,5 por ciento); resultado contrarrestado por menores gastos del Gobierno Regional (-2,0 por ciento).
- Por rubro, se registraron variaciones negativas en Remuneraciones (-10,3 por ciento), así como en transferencias (-0,8 por ciento), principalmente por menores gastos del Gobierno regional y Gobierno locales. En contraste, se registró una variación positiva en el rubro de Bienes y Servicios (21,2 por ciento) por mayores gastos del Gobierno en sus tres estamentos.
- Entre enero y noviembre el gasto acumulado fue de S/ 642 millones, 12,6 por ciento mayor respecto a similar periodo del año 2017, debido a mayores gastos en el rubro de Transferencias (36,4 por ciento) explicados por el mayor gasto del Gobierno nacional (40,5 por ciento); seguido por Bienes y Servicios (16,2 por ciento) por parte del Gobierno regional (28,4 por ciento) y nacional (28,2 por ciento); así como en Remuneraciones (3,2 por ciento), el cual se explica por los mayores gastos del Gobierno regional (9,6 por ciento) y locales (2,0 por ciento).

**CUADRO N° 9**  
**MOQUEGUA: EJECUCION DEL GASTO CORRIENTE NO FINANCIERO /1/2**  
(Millones de soles)

	Noviembre			Enero - Noviembre		
	2017	2018	Var.% real	2017	2018	Var.% real
Gobierno nacional	19	20	1,5	205	239	15,1
Gobierno regional	27	27	-2,0	238	278	15,2
Gobiernos locales	11	13	12,0	120	125	3,2
<b>Total</b>	<b>57</b>	<b>60</b>	<b>1,9</b>	<b>563</b>	<b>642</b>	<b>12,6</b>

1/ Información actualizada al 30 de Noviembre de 2018.

2/ Comprende el gasto en remuneraciones, bienes y servicios y pensiones.

Fuente: MEF

Elaboración: BCRP, Sucursal Arequipa. Departamento de Estudios Económicos.

### 2. Ejecución del Gasto de Capital

- En noviembre, el gasto de capital ejecutado sumó S/ 37,0 millones, lo que significó una disminución de 44,9 por ciento en el periodo interanual, debido a menores gastos de los tres niveles de gobierno: Gobierno nacional (-70,5 por ciento), Gobierno regional (-49,0 por ciento) y Gobiernos locales (-2,2 por ciento).
- El gasto acumulado a noviembre fue de S/ 382 millones, lo que significa una contracción de 17,9 por ciento menor respecto al periodo comparativo, al haberse realizado menores gastos por parte del Gobierno regional (-47,1 por ciento); en tanto, el Gobierno nacional y los Gobiernos locales registraron variaciones positivas de 9,6 y 10,3 por ciento, respectivamente.

**CUADRO N° 10**  
**MOQUEGUA: EJECUCION DEL GASTO DE CAPITAL 1/ 2/**  
(Millones de soles)

	Noviembre			Enero - Noviembre		
	2017	2018	Var.% real	2017	2018	Var.% real
Gobierno nacional	25	8	-70,5	98	109	9,6
Gobierno regional	23	12	-49,0	225	120	-47,1
Gobiernos locales	17	17	-2,2	136	152	10,3
<b>Total</b>	<b>65</b>	<b>37</b>	<b>-44,9</b>	<b>459</b>	<b>382</b>	<b>-17,9</b>

1/ Información actualizada al 30 de Noviembre de 2018.

2/ Comprende la adquisición de activos no financieros.

Fuente: MEF

Elaboración: BCRP, Sucursal Arequipa. Departamento de Estudios Económicos.

- La **inversión pública** en noviembre (S/ 37,0 millones) disminuyó 44,9 por ciento respecto a noviembre 2017, debido al menor dinamismo registrado en los gastos de inversión del Gobierno nacional con una contracción de 70,5 por ciento, del Gobierno regional con una disminución de 49,0 por ciento y, en menor medida de los Gobiernos locales que registraron una variación negativa de 2,2 por ciento. Entre enero y noviembre, la inversión alcanzó los S/ 379,0 millones, lo que representa un decremento de 17,4 por ciento, explicado básicamente por el menor gasto del Gobierno regional (-47,1 por ciento), en contraste con la mayor inversión del Gobierno nacional (11,9 por ciento) y Gobiernos locales (11,6 por ciento).
- El avance de la inversión pública fue del 57,2 por ciento del PIM, el Gobierno nacional tuvo un avance de 72,5 por ciento, en tanto que el Gobierno regional alcanzó un avance de 56,1 por ciento y los Gobiernos locales 50,4 por ciento.

**GRAFICO N° 9**  
**MOQUEGUA: VARIACION DE LA INVERSION PÚBLICA**  
(Variación % real)

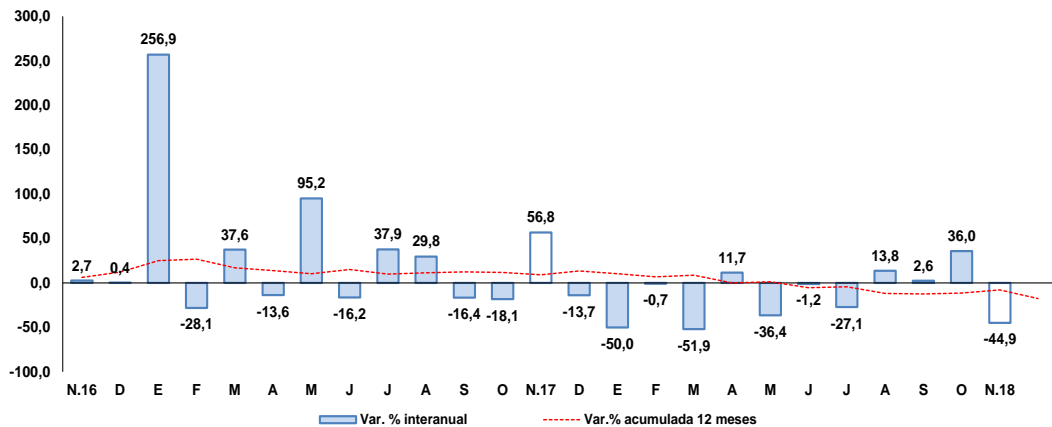

Fuente: MEF.

Elaboración: BCRP, Sucursal Arequipa, Departamento de Estudios Económicos.

- Los principales proyectos que se ejecutaron en los tres niveles de gobierno, en el mes de noviembre, fueron:

Por el **Gobierno nacional**:

- Mejoramiento de la red vial departamental Moquegua – Arequipa, tramo MO-108 al tramo AR-118, con una inversión de S/ 3,9 millones.



- Creación de la infraestructura e implementación básica en la carrera profesional de Ingeniería Ambiental de la Universidad Nacional de Moquegua – sede Ilo, distrito de Pacocha - Moquegua, con S/ 797 mil.
- Creación de la infraestructura e implementación de la escuela profesional de Gestión Pública y Desarrollo Social de la Universidad Nacional de Moquegua, Sede Mariscal Nieto – Distrito de Moquegua, con S/ 642 mil.
- Creación de la infraestructura e implementación de la sede central administrativa de la Universidad Nacional de Moquegua, distrito de Moquegua, provincia mariscal nieto, con una inversión de S/ 483 mil.

Por el **Gobierno regional:**

- Mejoramiento de la red vial departamental Moquegua - Arequipa; Tramo MO-108 al Tramo AR-118, con S/ 2,7 millones.
- Adquisición de mamógrafo digital; en el EESS Hospital Ilo, con S/ 1,5 millones.
- Mejoramiento e implementación de infraestructura del Instituto Superior Tecnológico Público José Carlos Mariátegui, distrito de Samegua – Mariscal Nieto, con un monto de inversión de S/ 1,3 millones.
- Operación y Mantenimiento - Pasto Grande, con una inversión de S/ 1,3 millones.

Por los **Gobiernos locales:**

- Construcción de la carretera centro poblado Muylaque - sector Agrícola China – empalme carretera San Cristóbal, distrito de San Cristobal – Mariscal Nieto, con S/ 1,2 millones.
- Instalación del puente carrozable Yaravico en la provincia Mariscal Nieto, con un monto de inversión de S/ 751 mil.
- Puesta en valor del sitio arqueológico Cerro Baúl de la provincia Mariscal Nieto, con S/ 661 mil.
- Construcción del centro recreacional del niño y la familia del distrito de Ilo, provincia de Ilo – Moquegua, el cual tuvo una inversión de S/ 422 mil.

**V. ANEXOS**



ANEXO 1

MOQUEGUA: PRODUCCION AGROPECUARIA 1/  
(Toneladas métricas)

PRODUCTOS	2017		2018											
	NOV	DIC	ENE	FEB	MAR	ABR	MAY	JUN	JUL	AGO	SEP	OCT		NOV
<b>AGRICOLA</b>														<b>AGRICOLA</b>
Alfalfa	39087	38474	40032	46382	49529	48712	43410	44926	43316	43137	43266	43321	43470	Alfalfa
Cebolla	52	0	270	203	672	28	196	0	0	0	0	0	0	Cebolla
Chirimoya	0	0	0	0	6	26	121	113	0	0	0	0	0	Chirimoya
Damasco	113	4	0	0	0	0	0	0	0	0	8	16	173	Damasco
Frijo grano seco	0	0	34	4	0	4	7	0	0	0	0	0	0	Frijo grano seco
Frijol vainita	7	32	39	51	38	39	69	34	29	25	19	17	42	Frijol vainita
Haba grano seco	23	4	0	0	0	82	56	0	6	2	2	4	17	Haba grano seco
Lima	0	5	21	75	98	59	85	60	88	88	91	94	57	Lima
Maíz Amiláceo	0	2	22	9	6	233	496	55	34	2	0	2	0	Maíz Amiláceo
Maíz Chala	0	115	1118	356	302	469	601	855	314	63	0	189	190	Maíz Chala
Maíz Cholo	19	34	296	125	49	17	51	50	0	0	0	0	0	Maíz Cholo
Manzana	0	0	35	133	132	167	104	0	0	0	0	0	0	Manzana
Olivo	0	0	0	0	0	0	4	52	44	108	80	0	0	Olivo
Orégano	605	281	53	22	0	349	519	186	5	8	111	64	800	Orégano
Palto	206	181	48	259	747	1031	1191	1128	311	327	215	460	286	Palto
Papa	0	52	627	1165	2222	1250	824	365	146	148	0	76	95	Papa
Tuna	77	187	133	191	525	442	360	124	47	60	32	57	75	Tuna
Vid	0	0	0	0	1094	1514	1737	2039	0	0	0	0	0	Vid
<b>Otros Agrícolas</b>														<b>Otros Agrícolas</b>
Ají pprika	0	0	0	0	0	0	0	0	0	0	0	0	0	Ají pprika
Ciroleo	68	26	0	0	0	0	0	0	0	0	3	5	99	Ciroleo
Haba grano verde	6	23	60	182	124	0	0	0	0	0	0	0	23	Haba grano verde
Lcuma	0	0	0	0	34	59	30	0	0	0	6	0	0	Lcuma
Maíz amarillo duro	0	3	64	23	14	10	25	11	8	7	0	11	8	Maíz amarillo duro
Maíz morado	0	0	65	27	13	19	21	6	19	0	13	0	0	Maíz morado
Melocotn	0	0	24	45	27	43	0	0	0	0	0	0	0	Melocotn
Pera	8	9	12	0	45	57	19	0	0	0	0	0	11	Pera
Quinua	0	0	0	0	2	0	31	14	4	0	0	0	0	Quinua
Sanda	0	197	100	51	0	0	0	0	0	0	0	0	200	Sanda
Tomate	0	296	122	29	0	29	28	0	0	71	0	0	0	Tomate
Zapallo	0	0	0	0	140	76	0	0	0	236	245	362	0	Zapallo
<b>PECUARIO</b>														<b>PECUARIO</b>
Carne de ave	21	14	13	13	12	14	12	10	22	22	14	16	22	Carne de ave
Carne de alpaca	11	11	12	10	11	11	12	14	16	14	12	10	10	Carne de alpaca
Carne de ovino	6	8	7	6	7	8	8	8	8	7	7	7	6	Carne de ovino
Carne de porcino	91	85	71	73	75	74	76	78	79	101	95	96	80	Carne de porcino
Carne de vacuno	78	107	99	86	79	70	60	73	85	79	88	79	67	Carne de vacuno
Huevo	21	24	28	32	34	33	32	31	28	28	30	34	32	Huevo
Leche	1400	1465	1474	1421	1478	1344	1399	1410	1428	1405	1394	1378	1374	Leche
<b>Otros Pecuarios</b>														<b>Otros Pecuarios</b>
Carne de llama	7	7	5	4	6	6	6	6	7	6	6	5	6	Carne de llama
Carne de caprino	1	1	1	1	1	1	1	1	1	1	1	1	1	Carne de caprino
Lana	1	0	0	0	0	0	0	0	0	0	0	1	1	Lana
Fibra de alpaca	53	9	3	0	2	3	0	0	0	1	1	10	16	Fibra de alpaca
Fibra de llama	1	1	0	0	0	0	0	0	0	0	1	2	3	Fibra de llama

1/ Cifras Preliminares

Fuente: Ministerio de Agricultura y Gerencia Regional de Agricultura y Riego - Moquegua.

Elaboracin: BCRP - Sucursal Arequipa. Departamento de Estudios Econmicos.



ANEXO 2

**MOQUEGUA: EXTRACCION DE ESPECIES HIDROBIOLÓGICAS 1/  
(Toneladas métricas)**

ESPECIES	2017		2018											
	NOV	DIC	ENE	FEB	MAR	ABR	MAY	JUN	JUL	AGO	SET	OCT		NOV
<b>CHD 2/</b>	<b>5 181</b>	<b>3 980</b>	<b>3 442</b>	<b>2 569</b>	<b>1 048</b>	<b>1 115</b>	<b>1 004</b>	<b>1 495</b>	<b>437</b>	<b>395</b>	<b>424</b>	<b>2 078</b>	<b>4 235</b>	<b>CHD 2/</b>
1. Fresco	4 360	3 279	2 466	1 989	709	748	594	753	260	296	231	1 200	3 216	1. Fresco
2. Congelado	821	701	977	580	340	367	406	739	176	99	190	877	1 018	2. Congelado
<b>CHI 3/</b>	<b>0</b>	<b>0</b>	<b>2 131</b>	<b>45 211</b>	<b>16 403</b>	<b>1 988</b>	<b>3 367</b>	<b>24 236</b>	<b>22 762</b>	<b>755</b>	<b>0</b>	<b>5 510</b>	<b>9 010</b>	<b>CHI 3/</b>

1/ Cifras preliminares

2/ Consumo Humano Directo

3/ Consumo Humano Indirecto

Fuente: Gerencia Regional de la Producción - Moquegua

Elaboración: BCRP - Sucursal Arequipa. Departamento de Estudios Económicos.

ANEXO 3

MOQUEGUA: PRODUCCION MINERA 1/

PRODUCTOS	2017		2018											
	NOV	DIC	ENE	FEB	MAR	ABR	MAY	JUN	JUL	AGO	SET	OCT	NOV	
<b>MINERÍA METÁLICA</b>														<b>MINERÍA METÁLICA</b>
Cobre (TMF.)	14 319	14 157	9 251	10 202	12 203	13 537	15 211	14 094	14 809	14 851	14 539	14 381	14 256	Cobre (TMF.)
Oro (KGF.)	42	46	32	39	41	43	39	36	30	32	36	38	46	Oro (KGF.)
Plata (KGF.)	8 608	8 210	6 141	7 501	7 071	7 902	8 283	7 513	7 538	7 043	6 756	6 345	7 155	Plata (KGF.)
Molibdeno (TMF.)	289	287	212	174	230	228	245	230	298	331	330	263	257	Molibdeno (TMF.)

1/ Cifras preliminares

Fuente: Ministerio de Energía y Minas.

Elaboración: BCRP - Sucursal Arequipa. Departamento de Estudios Económicos.



ANEXO 4

MOQUEGUA: ÍNDICE DE PRODUCCIÓN MANUFACTURERA 1/  
(Base 1994=100,0)

DESCRIPCIÓN	2017		2018											
	NOV	DIC	ENE	FEB	MAR	ABR	MAY	JUN	JUL	AGO	SET	OCT	NOV	
<b>MANUFACTURA PRIMARIA</b>	<b>236,31</b>	<b>229,01</b>	<b>215,9</b>	<b>174,4</b>	<b>196,8</b>	<b>228,8</b>	<b>230,4</b>	<b>233,5</b>	<b>228,38</b>	<b>215,35</b>	<b>231,93</b>	<b>253,33</b>	<b>220,14</b>	<b>MANUFACTURA PRIMARIA</b>
Conservas y Congel. De Pescado	53,92	14,20	19,7	17,1	14,0	21,0	14,2	23,8	1,42	6,32	12,07	34,86	34,99	Conservas y Congel. De Pescado
Harina y Aceite de Pescado	0,00	0,00	6,9	176,3	66,1	11,4	20,0	154,3	144,46	4,89	0,00	31,55	52,65	Harina y Aceite de Pescado
Cobre Blister	486,80	464,14	468,6	357,9	429,6	517,7	505,1	471,3	467,04	438,79	484,39	541,55	479,70	Cobre Blister
Cátodos de Cobre	170,54	170,77	149,1	121,7	132,8	149,6	157,1	168,9	164,51	159,93	168,22	176,53	147,92	Cátodos de Cobre
Oro Refinado	157,71	171,43	130,6	102,7	97,0	199,9	164,2	158,1	206,17	172,43	172,81	193,30	164,57	Oro Refinado
Plata Refinada	121,09	121,09	105,7	88,1	104,6	112,3	115,6	113,4	113,39	115,59	112,29	115,59	116,69	Plata Refinada

1/ Cifras preliminares

Fuente: Empresas Industriales

Elaborado: BCRP, Sucursal Arequipa. Departamento de Estudios Económicos.



ANEXO 5

MOQUEGUA: EXPORTACIONES POR TIPO DE PRODUCTO 1/  
(Valor FOB - millones de US\$)

DESCRIPCIÓN	2017		2018											TIPO
	NOV	DIC	ENE	FEB	MAR	ABR	MAY	JUN	JUL	AGO	SET	OCT	NOV	
<b>Productos Tradicionales</b>	<b>160,1</b>	<b>141,4</b>	<b>138,6</b>	<b>135,1</b>	<b>146,5</b>	<b>188,8</b>	<b>155,5</b>	<b>135,2</b>	<b>213,3</b>	<b>172,5</b>	<b>152,7</b>	<b>199,8</b>	<b>141,9</b>	<b>Productos Tradicionales</b>
Pesqueros	0,0	0,0	0,0	0,0	8,6	5,3	1,7	0,4	2,1	8,4	8,1	1,6	1,3	Pesqueros
Mineros	160,1	141,4	138,6	135,1	138,0	183,6	153,8	134,8	211,2	164,2	144,6	198,2	140,6	Mineros
Petróleo y Derivados	0,0	0,0	0,0	0,0	0,0	0,0	0,0	0,0	0,0	0,0	0,0	0,0	0,0	Petróleo y Derivados
<b>Productos no Tradicionales</b>	<b>3,1</b>	<b>4,0</b>	<b>3,4</b>	<b>5,7</b>	<b>4,9</b>	<b>5,1</b>	<b>7,5</b>	<b>3,8</b>	<b>6,6</b>	<b>5,8</b>	<b>3,3</b>	<b>4,3</b>	<b>5,6</b>	<b>Productos no Tradicionales</b>
Agropecuarios	0,0	0,0	0,2	0,2	0,2	0,2	0,1	0,0	0,0	0,0	0,0	0,0	0,2	Agropecuarios
Pesqueros	0,1	0,2	0,6	1,5	0,7	1,7	1,9	0,9	0,7	0,5	0,1	0,5	1,0	Pesqueros
Textiles	0,0	0,0	0,0	0,0	0,0	0,0	0,0	0,0	0,0	0,0	0,0	0,0	0,0	Textiles
Maderas y Papeles	0,0	0,0	0,0	0,0	0,0	0,0	0,0	0,0	0,0	0,0	0,0	0,0	0,0	Maderas y Papeles
Quimicos	3,0	1,6	2,7	3,9	3,9	2,4	4,7	2,5	5,9	4,9	3,2	3,8	4,3	Quimicos
Mineral no Metálico	0,0	0,0	0,0	0,0	0,0	0,0	0,0	0,0	0,0	0,0	0,0	0,0	0,1	Mineral no Metálico
Siderurgicos	0,0	0,5	0,0	0,0	0,0	0,7	0,3	0,0	0,0	0,4	0,0	0,0	0,0	Siderurgicos
Metal Mecánico	0,0	1,0	0,0	0,0	0,0	0,2	0,0	0,0	0,0	0,0	0,0	0,0	0,0	Metal Mecánico
Otros	0,0	0,6	0,0	0,0	0,0	0,0	0,5	0,4	0,0	0,0	0,0	0,0	0,0	Otros
<b>TOTAL EXPORTACIONES</b>	<b>163,3</b>	<b>145,5</b>	<b>142,0</b>	<b>140,7</b>	<b>151,4</b>	<b>193,9</b>	<b>163,0</b>	<b>139,0</b>	<b>219,9</b>	<b>178,4</b>	<b>156,0</b>	<b>204,1</b>	<b>147,5</b>	<b>TOTAL EXPORTACIONES</b>

1/ Cifras preliminares

Fuente: SUNAT.

Elaboración: BCRP - Sucursal Arequipa. Departamento de Estudios Económicos.



ANEXO 6

MOQUEGUA: ESTRUCTURA DE EXPORTACIONES POR PRINCIPALES PAÍSES DE DESTINO  
ENERO - NOVIEMBRE  
(Valor FOB - Millones de US\$)

País	Principales Productos	% del Total	Valor FOB acumulado	Estructura % por país
<b>RP China</b>		<b>56,7</b>	<b>1041,7</b>	<b>100,0%</b>
	Cátodos de cobre refinado		952,2	91,4%
	Minerales de Cobre y sus concentrados		40,2	3,9%
	Harina de pescado o de crustáceos		34,4	3,3%
	Cobre blister sin refinar		6,6	0,6%
	Otros		8,2	0,8%
<b>Italia</b>		<b>14,5</b>	<b>266,0</b>	<b>100,0%</b>
	Cátodos de cobre refinado		262,4	98,7%
	Oro en las demás formas en bruto		1,9	0,7%
	Otros		1,6	0,6%
<b>Brasil</b>		<b>10,1</b>	<b>184,7</b>	<b>100,0%</b>
	Cátodos de cobre refinado		184,7	100,0%
	Otros		0,0	0,0%
<b>Estados Unidos</b>		<b>6,2</b>	<b>113,7</b>	<b>100,0%</b>
	Cátodos de cobre refinado		103,1	90,7%
	Filetes de Pescado fresco o congelado		6,8	6,0%
	Otros		3,8	3,3%
<b>Chile</b>		<b>5,9</b>	<b>108,5</b>	<b>100,0%</b>
	Minerales de molibdeno y sus concentrados		66,7	61,5%
	Ácido sulfúrico		41,5	38,2%
	Las demás fibras de vidrio (lana de vidrio)		0,1	0,1%
	Otros		0,2	0,2%
<b>Corea del Sur</b>		<b>1,8</b>	<b>33,8</b>	<b>100,0%</b>
	Cátodos de cobre refinado		18,3	54,0%
	Cobre blister sin refinar		8,5	25,2%
	Otros		7,0	20,8%
<b>Países Bajos</b>		<b>1,5</b>	<b>27,0</b>	<b>100,0%</b>
	Minerales de molibdeno y sus concentrados		27,0	100,0%
	Otros		0,0	0,0%
<b>Otros</b>		<b>3,3</b>	<b>60,4</b>	
<b>Total</b>		<b>100,0</b>	<b>1835,9</b>	

Fuente: SUNAT

Elaboración: BCRP - Sucursal Arequipa. Departamento de Estudios Económicos.





ANEXO 7

**MOQUEGUA: EXPORTACIONES POR PRINCIPALES PRODUCTOS  
ENERO - NOVIEMBRE  
(Valor FOB - Millones de US\$)**

Producto	% del Total	Valor FOB acumulado	Estructura % por país
<b>Cátodos de cobre refinado</b>	<b>83,9</b>	<b>1539,5</b>	<b>100,0%</b>
RP China		952,2	61,9%
Italia		262,4	17,0%
Brasil		184,7	12,0%
Estados Unidos		103,1	6,7%
Ecuador		18,7	1,2%
Corea del Sur		18,3	1,2%
Otros		0,0	0,0%
<b>Minerales de molibdeno y sus concentrados</b>	<b>6,0</b>	<b>109,9</b>	<b>100,0%</b>
Chile		66,7	60,7%
Países Bajos		27,0	24,6%
RP China		6,4	5,8%
Corea del Sur		6,3	5,8%
Otros		3,4	3,1%
<b>Minerales de Cobre y sus concentrados</b>	<b>3,0</b>	<b>54,5</b>	<b>100,0%</b>
RP China		40,2	73,8%
Alemania		14,3	26,2%
Otros		0,0	0,0%
<b>Ácido sulfúrico</b>	<b>2,3</b>	<b>42,1</b>	<b>100,0%</b>
Chile		41,5	98,6%
México		0,5	1,2%
Otros		0,1	0,2%
<b>Harina de pescado o de crustáceos</b>	<b>2,0</b>	<b>35,9</b>	<b>100,0%</b>
RP China		34,4	95,9%
Otros		1,5	4,1%
<b>Cobre blister sin refinar</b>	<b>0,8</b>	<b>15,2</b>	<b>100,0%</b>
Corea del Sur		8,5	56,2%
RP China		6,6	43,8%
Otros		0,0	0,0%
<b>Otros</b>	<b>2,1</b>	<b>38,9</b>	
<b>TOTAL</b>	<b>100,0</b>	<b>1835,9</b>	

Fuente: SUNAT

Elaboración: BCRP - Sucursal Arequipa. Departamento de Estudios Económicos.



ANEXO 8

MOQUEGUA: IMPORTACIONES POR EL PUERTO DE ILO 1/  
(Valor FOB - millones de US\$)

	2017		2018											
	NOV	DIC	ENE	FEB	MAR	ABR	MAY	JUN	JUL	AGO	SET	OCT	NOV	
<b>I. Bienes de consumo</b>	<b>0,4</b>	<b>0,5</b>	<b>0,3</b>	<b>0,2</b>	<b>0,6</b>	<b>1,1</b>	<b>0,9</b>	<b>1,1</b>	<b>1,1</b>	<b>1,3</b>	<b>0,7</b>	<b>1,1</b>	<b>1,2</b>	<b>I. Bienes de consumo</b>
Bienes de Consumo no Duradero	0,1	0,1	0,0	0,0	0,0	0,1	0,3	0,2	0,7	0,9	0,3	0,3	0,6	Bienes de Consumo no Duradero
Bienes de Consumo Duradero	0,3	0,4	0,3	0,2	0,6	1,0	0,6	0,8	0,3	0,4	0,4	0,8	0,6	Bienes de Consumo Duradero
<b>II. Insumos</b>	<b>11,4</b>	<b>21,1</b>	<b>11,8</b>	<b>20,2</b>	<b>14,3</b>	<b>17,6</b>	<b>16,0</b>	<b>23,4</b>	<b>14,6</b>	<b>17,5</b>	<b>17,3</b>	<b>14,8</b>	<b>31,1</b>	<b>II. Insumos</b>
Combustibles, Lubricantes y Conexos	8,2	7,0	8,0	9,7	9,4	9,5	10,7	17,6	10,0	9,7	13,3	4,0	20,1	Combustibles, Lubricantes y Conexos
Materias Primas para la Agricultura	0,0	6,6	0,0	7,0	0,0	6,5	0,0	0,0	0,0	6,0	0,0	5,7	6,2	Materias Primas para la Agricultura
Materias Primas para la Industria	3,2	7,5	3,8	3,5	5,0	1,6	5,3	5,9	4,6	1,8	4,0	5,1	4,8	Materias Primas para la Industria
<b>III. Bienes de capital y materiales de construcción</b>	<b>19,3</b>	<b>43,8</b>	<b>18,1</b>	<b>19,8</b>	<b>20,4</b>	<b>15,6</b>	<b>12,7</b>	<b>14,6</b>	<b>15,4</b>	<b>15,6</b>	<b>23,1</b>	<b>23,5</b>	<b>13,9</b>	<b>III. Bienes de capital y materiales de construcción</b>
Materiales de Construcción	0,0	0,2	0,1	4,1	0,1	2,2	0,7	0,2	0,3	0,1	0,3	0,1	3,5	Materiales de Construcción
Bienes de Capital para la Agricultura	0,0	0,0	0,0	0,0	0,0	0,0	0,0	0,0	0,0	0,0	0,0	0,0	0,0	Bienes de Capital para la Agricultura
Bienes de Capital para la Industria	10,2	16,5	7,2	8,4	7,0	2,2	6,6	4,4	2,7	3,5	7,4	7,0	3,6	Bienes de Capital para la Industria
Equipos de Transporte	9,1	27,1	10,7	7,2	13,2	11,2	5,4	10,0	12,4	12,1	15,4	16,4	6,7	Equipos de Transporte
<b>TOTAL</b>	<b>31,0</b>	<b>65,5</b>	<b>30,2</b>	<b>40,2</b>	<b>35,3</b>	<b>34,3</b>	<b>29,6</b>	<b>39,1</b>	<b>31,1</b>	<b>34,4</b>	<b>41,2</b>	<b>39,5</b>	<b>46,2</b>	<b>TOTAL</b>

1/ Cifras preliminares

Fuente: SUNAT.

Elaboración: BCRP - Sucursal Arequipa. Departamento de Estudios Económicos.



ANEXO 9

MOQUEGUA: ESTRUCTURA DE IMPORTACIONES POR PRINCIPALES PAÍSES DE DESTINO  
ENERO - NOVIEMBRE  
(Valor FOB - Millones de US\$)

País	Principales Productos	% del Total	Valor FOB acumulado	Estructura % por país
<b>Estados Unidos</b>		<b>45,6</b>	<b>182,7</b>	<b>100,0%</b>
	Diesel B5, con un contenido de azufre <= 50 ppm		119,1	65,2%
	Demás partes destinadas a las máquinas (grúas)		6,0	3,3%
	Volquetes automotores		6,0	3,3%
	Los demás tubos con contenido de carbono, en peso, >= 0,6 %		2,8	1,5%
	Los demás aparatos y dispositivos, intercambiadores de calor		2,6	1,4%
	Útiles de perforación o sondeo: brocas		2,2	1,2%
	Generadores de corriente continua		1,8	1,0%
	Ladrillos, piezas análogas de construcción		1,8	1,0%
	Las demás partes de máquinas y aparatos		1,7	0,9%
	Otros		38,6	21,1%
<b>Japón</b>		<b>10,4</b>	<b>41,6</b>	<b>100,0%</b>
	Neumáticos utilizados en vehículos para la construcción, minería		40,8	98,1%
	Otros		0,8	1,9%
<b>Letonia</b>		<b>7,8</b>	<b>31,2</b>	<b>100,0%</b>
	Abonos con nitrógeno inferior o igual a 34.5%		31,2	100,0%
	Otros		0,0	0,0%
<b>Francia</b>		<b>6,2</b>	<b>25,0</b>	<b>100,0%</b>
	Neumáticos utilizados en vehículos para la construcción, minería		24,8	99,4%
	Otros		0,2	0,6%
<b>Países Bajos</b>		<b>6,0</b>	<b>23,9</b>	<b>100,0%</b>
	Neumáticos utilizados en vehículos para la construcción, minería		23,9	99,9%
	Otros		0,0	0,1%
<b>Perú</b>		<b>5,2</b>	<b>21,0</b>	<b>100,0%</b>
	Los demás trigos		10,8	51,3%
	Demás partes destinadas a las máquinas (grúas)		5,2	24,6%
	Las demás máquinas para explanar, nivelar, traillar		4,6	22,0%
	Los demás aparatos para filtrar líquidos.		0,1	0,6%
	Otros		0,3	1,5%
<b>Chile</b>		<b>5,1</b>	<b>20,3</b>	<b>100,0%</b>
	Motores de émbolo de cilindrada superior a 1000 cm3		5,0	24,5%
	Motores para la propulsión de barcos de cilindrada <= 4000 cm3		2,2	10,6%
	Las demás manufacturas de plástico		1,7	8,3%
	Los demás motores de émbolo		1,2	5,7%
	Otros		10,4	50,9%
<b>Otros</b>		<b>13,8</b>	<b>55,2</b>	
<b>Total</b>		<b>100,0</b>	<b>401,1</b>	

Fuente: SUNAT

Elaboración: BCRP - Sucursal Arequipa. Departamento de Estudios Económicos



ANEXO 10

MOQUEGUA: IMPORTACIONES POR PRINCIPALES PRODUCTOS  
ENERO - NOVIEMBRE  
(Valor FOB - Millones de US\$)

Producto	% del Total	Valor FOB acumulado	Estructura % por país
<b>Diesel B5, con un contenido de azufre &lt;= 50 ppm</b>	<b>29,7</b>	<b>119,1</b>	<b>100,0%</b>
Estados Unidos		119,1	100,0%
Otros		0,0	0,0%
<b>Neumáticos utilizados en vehículos para la construcción, minería</b>	<b>22,5</b>	<b>90,1</b>	<b>100,0%</b>
Japón		40,8	45,3%
Francia		24,8	27,5%
Países Bajos		23,9	26,5%
Otros		0,6	0,7%
<b>Abonos con nitrógeno inferior o igual a 34.5%</b>	<b>7,8</b>	<b>31,2</b>	<b>100,0%</b>
Letonia		31,2	100,0%
Otros		0,0	0,0%
<b>Los demás trigos</b>	<b>5,6</b>	<b>22,5</b>	<b>100,0%</b>
Canadá		11,7	52,0%
Perú		10,8	48,0%
Otros		0,0	0,0%
<b>Las demás partes destinadas a las máquinas (grúas)</b>	<b>3,9</b>	<b>15,5</b>	<b>100,0%</b>
Estados Unidos		6,0	39,1%
Perú		5,2	33,4%
Finlandia		2,8	17,8%
Otros		1,5	9,7%
<b>Vagones cisterna y similares</b>	<b>1,8</b>	<b>7,3</b>	<b>100,0%</b>
Brasil		6,4	87,2%
Otros		0,9	12,8%
<b>Volquetes automotores</b>	<b>1,5</b>	<b>6,0</b>	<b>100,0%</b>
Estados Unidos		6,0	100,0%
Otros		0,0	0,0%
<b>Otros</b>	<b>27,2</b>	<b>109,3</b>	
<b>TOTAL</b>	<b>100,0</b>	<b>401,1</b>	

Fuente: SUNAT

Elaboración: BCRP - Sucursal Arequipa. Departamento de Estudios Económicos.



ANEXO 11

MOQUEGUA: INGRESOS RECAUDADOS POR EL GOBIERNO CENTRAL  
(Millones de soles)

	2017		2018											
	NOV	DIC	ENE	FEB	MAR	ABR	MAY	JUN	JUL	AGO	SET	OCT	NOV	
<b>I. INGRESOS TRIBUTARIOS</b>	<b>47</b>	<b>52</b>	<b>37</b>	<b>35</b>	<b>34</b>	<b>36</b>	<b>34</b>	<b>46</b>	<b>48</b>	<b>33</b>	<b>54</b>	<b>38</b>	<b>46</b>	<b>I. INGRESOS TRIBUTARIOS</b>
<b>1. Impuesto a los Ingresos</b>	<b>3</b>	<b>3</b>	<b>4</b>	<b>3</b>	<b>3</b>	<b>5</b>	<b>3</b>	<b>3</b>	<b>3</b>	<b>3</b>	<b>3</b>	<b>3</b>	<b>3</b>	<b>1. Impuesto a los ingresos</b>
- Personas Naturales	1	1	2	1	1	1	1	1	1	1	1	1	2	- Personas naturales
- Personas Jurídicas	1	2	2	1	2	2	1	1	1	2	2	2	2	- Personas jurídicas
- Regularizaciones	0	0	0	0	0	2	0	0	0	0	0	0	0	- Regularizaciones
<b>2. Impuesto a la Importación</b>	<b>0</b>	<b>0</b>	<b>0</b>	<b>0</b>	<b>0</b>	<b>0</b>	<b>0</b>	<b>0</b>	<b>0</b>	<b>0</b>	<b>0</b>	<b>0</b>	<b>0</b>	<b>2. Impuesto a la importación</b>
<b>3. Impuesto General a las Ventas</b>	<b>33</b>	<b>42</b>	<b>28</b>	<b>26</b>	<b>24</b>	<b>25</b>	<b>25</b>	<b>35</b>	<b>30</b>	<b>23</b>	<b>34</b>	<b>34</b>	<b>32</b>	<b>3. Impuesto general a las ventas</b>
- Operaciones Internas	4	4	5	3	4	4	5	5	5	4	4	4	4	- Operaciones internas
- Operaciones Externas	30	38	23	23	20	21	20	30	25	19	30	29	28	- Operaciones externas
<b>4. Impuesto Selectivo al Consumo</b>	<b>11</b>	<b>5</b>	<b>4</b>	<b>5</b>	<b>6</b>	<b>6</b>	<b>5</b>	<b>8</b>	<b>14</b>	<b>6</b>	<b>16</b>	<b>0</b>	<b>10</b>	<b>4. Impuesto selectivo al consumo</b>
<b>5. Otros Ingresos Tributarios</b>	<b>0</b>	<b>0</b>	<b>0</b>	<b>0</b>	<b>0</b>	<b>0</b>	<b>0</b>	<b>0</b>	<b>0</b>	<b>0</b>	<b>0</b>	<b>0</b>	<b>0</b>	<b>5. Otros ingresos tributarios</b>
<b>II. INGR. NO TRIBUTARIOS</b>	<b>0</b>	<b>0</b>	<b>0</b>	<b>0</b>	<b>0</b>	<b>0</b>	<b>0</b>	<b>0</b>	<b>0</b>	<b>0</b>	<b>0</b>	<b>0</b>	<b>0</b>	<b>II. INGR. NO TRIBUTARIOS</b>

Fuente: SUNAT

Elaboración: BCRP, Sucursal Arequipa. Departamento de Estudios Económicos.



ANEXO 12

MOQUEGUA: EJECUCIÓN DE GASTOS DEL GOBIERNO NACIONAL 3/  
(Millones de soles)

	2017		2018											
	NOV	DIC	ENE	FEB	MAR	ABR	MAY	JUN	JUL	AGO	SET	OCT	NOV	
<b>GASTOS NO FINANCIEROS</b>	<b>44</b>	<b>41</b>	<b>19</b>	<b>27</b>	<b>23</b>	<b>27</b>	<b>23</b>	<b>35</b>	<b>48</b>	<b>54</b>	<b>36</b>	<b>29</b>	<b>27</b>	<b>GASTOS NO FINANCIEROS</b>
<b>A. GASTOS CORRIENTES</b>	<b>19</b>	<b>27</b>	<b>16</b>	<b>20</b>	<b>18</b>	<b>22</b>	<b>19</b>	<b>24</b>	<b>32</b>	<b>24</b>	<b>27</b>	<b>18</b>	<b>20</b>	<b>A. GASTOS CORRIENTES</b>
1. Remuneraciones	8	10	9	8	9	9	9	9	9	8	7	7	8	1. Remuneraciones
2. Bienes y servicios	5	10	2	4	4	4	5	6	6	5	5	6	5	2. Bienes y servicios
3. Transferencias 1/	6	7	5	7	4	9	5	9	17	11	15	5	6	3. Transferencias 1/
<b>B. GASTOS DE CAPITAL</b>	<b>25</b>	<b>14</b>	<b>2</b>	<b>7</b>	<b>5</b>	<b>5</b>	<b>4</b>	<b>11</b>	<b>16</b>	<b>31</b>	<b>9</b>	<b>11</b>	<b>8</b>	<b>B. GASTOS DE CAPITAL</b>
1. Formación bruta de capital	25	14	2	7	5	5	4	10	16	31	8	11	8	1. Formación bruta de capital
2. Otros gastos de capital 2/	0	0	0	0	0	0	0	1	0	0	1	0	0	2. Otros gastos de capital 2/

1/ Incluye el pago de pensiones, donaciones, transferencias y otros gastos corrientes.

2/ Incluye donaciones y transferencias.

3/ Información actualizada al 30 de noviembre de 2018.

Fuente: MEF

Elaboración: BCRP, Sucursal Arequipa. Departamento de Estudios Económicos.



ANEXO 13

MOQUEGUA: EJECUCIÓN DE GASTOS DEL GOBIERNO REGIONAL /3  
(Millones de soles)

	2017		2018											
	NOV	DIC	ENE	FEB	MAR	ABR	MAY	JUN	JUL	AGO	SET	OCT	NOV	
<b>GASTOS NO FINANCIEROS</b>	<b>50</b>	<b>90</b>	<b>24</b>	<b>32</b>	<b>27</b>	<b>36</b>	<b>35</b>	<b>43</b>	<b>47</b>	<b>36</b>	<b>33</b>	<b>45</b>	<b>39</b>	<b>GASTOS NO FINANCIEROS</b>
<b>A. GASTOS CORRIENTES</b>	<b>27</b>	<b>43</b>	<b>21</b>	<b>22</b>	<b>21</b>	<b>23</b>	<b>23</b>	<b>30</b>	<b>35</b>	<b>26</b>	<b>24</b>	<b>26</b>	<b>27</b>	<b>A. GASTOS CORRIENTES</b>
1. Remuneraciones	18	23	18	17	16	17	17	17	18	16	16	16	17	1. Remuneraciones
2. Bienes y servicios	8	17	2	4	5	5	5	10	8	8	6	8	9	2. Bienes y servicios
3. Transferencias 1/	2	3	1	1	1	2	1	3	8	2	1	1	2	3. Transferencias 1/
<b>B. GASTOS DE CAPITAL</b>	<b>23</b>	<b>47</b>	<b>3</b>	<b>10</b>	<b>6</b>	<b>13</b>	<b>12</b>	<b>13</b>	<b>13</b>	<b>10</b>	<b>9</b>	<b>20</b>	<b>12</b>	<b>B. GASTOS DE CAPITAL</b>
1. Formación bruta de capital	23	47	3	10	6	13	12	13	13	10	9	19	12	1. Formación bruta de capital
2. Otros gastos de capital 2/	0	0	0	0	0	0	0	0	0	0	0	1	0	2. Otros gastos de capital 2/

1/ Incluye el pago de pensiones, donaciones, transferencias y otros gastos corrientes.

2/ Incluye donaciones y transferencias.

3/ Información actualizada al 30 de noviembre de 2018.

Fuente: MEF

Elaboración: BCRP, Sucursal Arequipa. Departamento de Estudios Económicos.



ANEXO 14

MOQUEGUA: EJECUCIÓN DE GASTOS DE LOS GOBIERNOS LOCALES /3  
(Millones de soles)

	2017		2018											
	NOV	DIC	ENE	FEB	MAR	ABR	MAY	JUN	JUL	AGO	SET	OCT	NOV	
<b>GASTOS NO FINANCIEROS</b>	<b>28</b>	<b>55</b>	<b>7</b>	<b>15</b>	<b>27</b>	<b>21</b>	<b>23</b>	<b>24</b>	<b>43</b>	<b>27</b>	<b>28</b>	<b>32</b>	<b>30</b>	<b>GASTOS NO FINANCIEROS</b>
<b>A. GASTOS CORRIENTES</b>	<b>11</b>	<b>20</b>	<b>5</b>	<b>9</b>	<b>11</b>	<b>11</b>	<b>12</b>	<b>11</b>	<b>14</b>	<b>13</b>	<b>12</b>	<b>15</b>	<b>13</b>	<b>A. GASTOS CORRIENTES</b>
1. Remuneraciones	3	4	3	3	3	3	3	3	5	3	3	4	3	1. Remuneraciones
2. Bienes y servicios	7	14	2	5	8	8	8	7	9	9	8	8	9	2. Bienes y servicios
3. Transferencias 1/	0	2	0	0	1	0	1	1	1	1	1	3	1	3. Transferencias 1/
<b>B. GASTOS DE CAPITAL</b>	<b>17</b>	<b>35</b>	<b>2</b>	<b>7</b>	<b>15</b>	<b>10</b>	<b>11</b>	<b>13</b>	<b>29</b>	<b>15</b>	<b>16</b>	<b>17</b>	<b>17</b>	<b>B. GASTOS DE CAPITAL</b>
1. Formación bruta de capital	17	35	2	7	15	10	11	13	29	15	16	17	17	1. Formación bruta de capital
2. Otros gastos de capital 2/	0	0	0	0	0	0	0	0	0	0	0	0	0	2. Otros gastos de capital 2/

1/ Incluye el pago de pensiones, donaciones, transferencias y otros gastos corrientes.0.

2/ Incluye donaciones y transferencias.

3/ Información actualizada al 30 de noviembre de 2018.

Fuente: MEF

Elaboración: BCRP, Sucursal Arequipa. Departamento de Estudios Económicos.





ANEXO 15

MOQUEGUA: CRÉDITOS  
(Saldo en millones de soles)

ENTIDADES FINANCIERAS	2017		2018											
	NOV	DIC	ENE	FEB	MAR	ABR	MAY	JUN	JUL	AGO	SET	OCT		NOV
I. BANCO DE LA NACION	45	45	46	47	47	48	48	48	48	48	48	48	47	I. BANCO DE LA NACION
II. AGROBANCO	0	0	0	0	0	0	0	0	0	0	0	0	0	II. AGROBANCO
III. BANCA MULTIPLE	485	783	782	790	788	875	883	891	970	977	989	1004	1013	III. BANCA MULTIPLE
IV. INST. NO BANCARIAS	350	355	355	359	363	367	372	376	380	382	387	391	399	IV. INST. NO BANCARIAS
Empresas Financieras	70	71	71	71	72	73	73	73	74	75	77	78	79	Empresas Financieras
Cajas Municipales	280	284	284	288	291	295	299	303	306	307	310	314	321	Cajas Municipales
<b>TOTAL (I+II+III+IV)</b>	<b>880</b>	<b>1183</b>	<b>1183</b>	<b>1195</b>	<b>1198</b>	<b>1290</b>	<b>1303</b>	<b>1315</b>	<b>1398</b>	<b>1407</b>	<b>1423</b>	<b>1443</b>	<b>1460</b>	<b>TOTAL (I+II+III)</b>
En M/N	829	808	809	817	824	914	927	938	1026	1032	1047	1057	1072	En M/N
En M/E	51	375	374	379	374	377	376	377	372	374	376	386	387	En M/E

Fuente: SBS y AFP.

Elaboración: BCRP, Sucursal Arequipa. Departamento de Estudios Económicos.



ANEXO 16

MOQUEGUA: DEPÓSITOS  
(Saldo en millones de soles)

ENTIDADES	2017		2018											
	NOV	DIC	ENE	FEB	MAR	ABR	MAY	JUN	JUL	AGO	SET	OCT		NOV
I. BANCO DE LA NACION	174	186	183	181	177	177	178	176	183	186	187	185	185	I. BANCO DE LA NACION
II. BANCA MULTIPLE	615	585	584	609	605	596	691	656	631	591	679	650	650	II. BANCA MULTIPLE
III. INST. NO BANCARIAS	190	195	196	196	198	199	204	204	206	209	210	213	218	III. INST. NO BANCARIAS
Empresas Financieras	14	14	14	14	14	15	16	16	17	17	17	17	18	Empresas Financieras
Cajas Municipales	176	181	182	182	184	184	188	188	189	192	193	196	200	Cajas Municipales
<b>TOTAL (I+II+III)</b>	<b>979</b>	<b>967</b>	<b>963</b>	<b>986</b>	<b>980</b>	<b>972</b>	<b>1073</b>	<b>1037</b>	<b>1021</b>	<b>987</b>	<b>1077</b>	<b>1048</b>	<b>1053</b>	<b>TOTAL (I+II+III)</b>
En M/N	731	756	751	738	776	768	783	774	804	803	842	830	840	En M/N
En M/E	248	211	212	247	204	204	290	263	217	184	235	218	214	En M/E

Fuente: SBS y AFP.

Elaboración: BCRP, Sucursal Arequipa. Departamento de Estudios Económicos.