

BANCO CENTRAL DE RESERVA DEL PERÚ

SUCURSAL AREQUIPA



MOQUEGUA: Síntesis de Actividad Económica

Octubre 2018¹

Departamento de Estudios Económicos

¹ En el presente informe participaron: Lizzie Jugo, Nilda Cabrera, Alberto Carrasco y Angel Frisancho.



ÍNDICE

	<i>Página</i>
RESUMEN EJECUTIVO	3
I. ACTIVIDAD PRODUCTIVA.....	5
1. Actividad primaria	5
1.1 Sector agropecuario.....	5
1.2 Sector pesca	6
1.3 Sector minería.....	7
2. Otros indicadores sectoriales	8
2.1 Sector manufactura.....	8
2.2 Arribos a los establecimientos de hospedaje	9
II. SECTOR EXTERNO.....	10
1. Exportaciones.....	10
III. CRÉDITO Y DEPÓSITOS.....	11
1. Crédito.....	11
2. Depósitos.....	12
IV. EJECUCION DEL PRESUPUESTO DE GASTOS DEL GOBIERNO GENERAL.....	14
1. Ejecución del gasto corriente no financiero.....	14
2. Ejecución del gasto de capital.....	14
V. ANEXOS	17

RESUMEN EJECUTIVO

Principales hechos de importancia

- En octubre, la actividad **agropecuaria** y la **pesca** registraron tasas de crecimiento de 6,1 y 34,1 por ciento, respectivamente, en el periodo interanual. En contraste, el sector **minería** experimentó una contracción de 9,5 por ciento.
- Respecto a otros **indicadores económicos**, se registraron resultados positivos, respecto a octubre de 2017, en los rubros de **manufactura** (9,7 por ciento), exportaciones (21,6 por ciento), **inversión pública** (36,0 por ciento), **créditos** (66,1 por ciento) y **depósitos** (14,7 por ciento).

Actividad primaria

- El **sector agropecuario** registró una variación positiva de 6,1 por ciento en el periodo interanual, resultado de la mayor producción de los subsectores **agrícola** (7,9 por ciento) y **pecuario** (1,3 por ciento). En términos acumulados a octubre, la producción agropecuaria mostro resultados al alza, desempeño explicado por la mayor producción del subsector agrícola (9,8 por ciento) y del subsector pecuario (6,6 por ciento).
- El **sector pesca** se expandió 34,1 por ciento en el periodo interanual, explicado básicamente por la mayor extracción de anchoveta para la producción industrial y la mayor captura de especies marinas para el consumo humano directo (18,8 por ciento), básicamente de productos congelados (232,9 por ciento). Entre enero y octubre del presente año, la actividad pesquera creció 21,6 por ciento, impulsado por la mayor captura de anchoveta para el consumo industrial (126,9 por ciento).
- La **actividad minera** cayó 9,5 por ciento, explicado por la menor producción de cobre (-6,1 por ciento), molibdeno (-19,3 por ciento), plata (-35,5 por ciento) y oro (-13,9 por ciento). Entre enero y octubre del presente año, la actividad minera se contrajo 4,3 por ciento.

Otros indicadores de actividad económica

- El **sector manufactura** experimento un alza de 9,7 por ciento en el período comparativo interanual, ante la mayor producción de cátodos de cobre (16,9 por ciento), cobre blíster (3,2 por ciento), conservas y congelado de pescado (111,3 por ciento) y oro refinado (28,1 por ciento). Entre enero y octubre, el sector manufactura registró un crecimiento de 2,7 por ciento, principalmente por el mayor dinamismo registrado en la producción de cobre blíster (4,2 por ciento), harina y aceite de pescado (195,8 por ciento) y cátodos de cobre (0,4 por ciento).
- Las **exportaciones** crecieron 21,6 por ciento con respecto a similar mes del año anterior, sustentado por mayores envíos de productos tradicionales (20,4 por ciento), básicamente pesqueros y, en menor medida, mineros como cátodos y ánodos de cobre, oro y molibdeno. Asimismo, se registraron mayores embarques de productos no tradicionales (117,0 por ciento), relacionado a productos químicos (125,5 por ciento) y productos pesqueros (79,9 por ciento). Entre enero y octubre, las exportaciones registraron un crecimiento de 36,0 por ciento.
- El **arribo de turistas** a los establecimientos de hospedaje, en octubre, alcanzó 19 060 personas, registrando un alza de 11,1 por ciento en el periodo interanual, resultado explicado por la mayor afluencia de turistas nacionales (9,6 por ciento) y extranjeros

(43,8 por ciento). Entre enero y octubre, el número de turistas registro un crecimiento de 16,5 por ciento.

- Los **créditos** registraron una expansión de 66,1 por ciento, ante las mayores colocaciones de la Banca Múltiple (110,3 por ciento) dirigidas al sector empresarial. Por otro lado, los **depósitos** reportaron un alza de 14,7 por ciento, debido a los mayores depósitos de ahorro y a la vista, que se incrementaron en 21,5 y 13,0 por ciento, respectivamente.
- La **inversión pública** en octubre sumó S/ 48,0 millones, lo que representa un crecimiento de 36,0 por ciento respecto a octubre 2017, debido al mayor dinamismo registrado en los gastos de inversión de los tres niveles de gobierno, Gobierno nacional (99,0 por ciento), Gobierno regional (19,2 por ciento) y Gobiernos locales (31,2 por ciento). Entre enero y octubre, la inversión alcanzó los S/ 343,0 millones, lo que representa un decremento de 12,8 por ciento.

CUADRO N° 1
OTROS INDICADORES DE ACTIVIDAD ECONOMICA
(Variación % respecto a similar mes del año anterior)

	May.18	Jun.18	Jul.18	Ago.18	Sep.18	Oct.18
Producción industrial 1/	↑ 11,7	↑ 10,9	↑ 2,6	↑ 7,0	↑ 14,1	↑ 9,7
Arribos a establecimientos de hospedaje	↑ 18,7	↑ 20,8	↑ 23,3	↑ 15,9	↑ 13,3	↑ 11,4
Exportaciones	↑ 33,9	↑ 30,9	↑ 158,2	↑ 84,6	↓ -33,2	↑ 21,6
Crédito total 2/	↑ 44,5	↑ 49,2	↑ 58,0	↑ 57,7	↑ 63,2	↑ 66,1
Depósitos2/	↑ 15,3	↑ 12,7	↑ 9,9	↑ 4,1	↑ 17,8	↑ 14,7
Inversión Pública 1/	↓ -36,4	↓ -1,2	↓ -27,1	↑ 13,8	↑ 2,6	↑ 36,0

1/ En términos reales

2/ En términos nominales

Fuente: BCRP – Sucursal Arequipa, SBS, SUNAT, y MEF.

I. ACTIVIDAD PRODUCTIVA

1. Actividad primaria

1.1 Sector agropecuario

- En octubre, el **sector agropecuario** registro un crecimiento de 6,1 por ciento, respecto a octubre de 2017, ante la mayor producción agrícola (7,9 por ciento), sustentada en mayores áreas cosechadas de productos destinados al mercado interno (12,4 por ciento); en contraste, se registró una menor producción orientada al mercado externo y agroindustria (-14,1 por ciento). Asimismo, el sector pecuario se expandió 1,3 por ciento. Entre enero y octubre, el sector reportó un crecimiento de 9,2 por ciento, asociado a una mayor producción del subsector agrícola (9,8 por ciento), determinado por mayores áreas cosechadas de cultivos orientados al mercado interno (11,1 por ciento) y, en menor medida, de la producción dirigida al mercado externo (6,3 por ciento); por su parte, el sector pecuario registró una expansión (6,6 por ciento).

CUADRO N° 2
MOQUEGUA: SECTOR AGROPECUARIO 1/
(Miles de toneladas)

Subsectores	Estructura Porcentual 2016 2/	Octubre			Enero - Octubre					
		2017	2018	Var.%	Contribución al crecimiento 3/		2017	2018	Var.%	Contribución al crecimiento 3/
SECTOR AGRICOLA	80,4			7,9	5,7				9,8	7,9
Orientada al mercado externo y agroindustria 2/	18,8			-14,1	-2,4				6,3	1,8
Olivo	0,4	0,0	0,0	-	-	0,2	0,3	70,6	0,3	
Orégano	6,6	0,2	0,1	-58,6	-5,6	1,5	1,3	-9,3	-0,7	
Palta	5,8	0,2	0,5	132,6	3,8	4,7	5,7	22,3	1,2	
Vid	5,8	0,0	0,0	-	-	6,0	6,4	6,8	0,6	
Orientada al mercado interno 2/	61,6			12,4	10,3				11,1	8,0
Alfalfa	52,1	39,5	43,3	9,6	5,5	395,8	446,0	12,7	6,0	
Cebolla	1,0	0,1	0,0	-100,0	-0,4	1,5	1,4	-6,5	-0,1	
Chirimoya	0,2	0,0	0,0	-	-	0,2	0,3	50,6	0,1	
Damasco	0,5	0,0	0,0	-24,9	-0,3	0,0	0,0	12,6	0,0	
Frijol grano seco	0,4	0,0	0,0	-	-	0,1	0,0	-27,1	0,0	
Frijol vainita	0,2	0,0	0,0	-30,1	-0,1	0,2	0,4	50,6	0,1	
Haba grano seco	0,2	0,0	0,0	-54,4	-0,1	0,2	0,2	-22,8	-0,1	
Lima	0,3	0,0	0,1	-	-	0,6	0,8	16,8	0,1	
Maíz amiláceo	0,8	0,0	0,0	-63,2	0,0	0,8	0,9	3,3	0,0	
Maíz Chala	0,3	0,1	0,2	272,9	0,2	4,2	4,3	2,5	0,0	
Maíz Choclo	0,4	0,0	0,0	-	-	0,7	0,6	-12,7	0,0	
Manzana	0,3	0,0	0,0	-	-	0,5	0,6	23,4	0,1	
Papa	2,4	0,1	0,1	-8,4	0,0	6,6	6,8	3,2	0,1	
Tuna	0,9	0,0	0,1	-	-	2,0	2,0	-2,8	0,0	
SECTOR PECUARIO	19,6			1,3	0,4				6,6	1,3
Came de ave 4/	0,6	0,0	0,0	-9,5	-0,1	0,1	0,1	8,6	0,0	
Came de alpaca 4/	0,2	0,0	0,0	-17,7	-0,1	0,1	0,1	-0,7	0,0	
Came de ovino 4/	0,3	0,0	0,0	14,4	0,0	0,1	0,1	2,4	0,0	
Came de porcino 4/	1,6	0,1	0,1	4,5	0,2	0,7	0,8	15,6	0,4	
Came de vacuno 4/	3,9	0,1	0,1	-2,9	-0,1	0,8	0,8	-0,3	0,0	
Fibra Alpaca	1,1	0,0	0,0	12,3	0,2	0,0	0,0	34,0	0,1	
Huevos	1,6	0,0	0,0	49,2	0,4	0,2	0,3	104,5	0,5	
Leche	10,1	1,4	1,4	-2,4	-0,3	13,8	14,1	2,5	0,3	
SECTOR AGROPECUARIO	100,0			6,1	6,1				9,2	9,2

1/ Cifras preliminares.

2/ A precios de 2007.

3/ En base a la estructura de similar periodo de 2016.

4/ Peso Neto.

Fuente: Ministerio de Agricultura y Riego y Gerencia Regional de Agricultura y Riego - Moquegua

Elaboración: BCRP - Sucursal Arequipa. Departamento de Estudios Económicos.

- El resultado positivo de la **actividad agrícola** se debió básicamente a las mayores áreas cosechadas de cultivos orientados al mercado interno como alfalfa (9,6 por ciento) y maíz chala (272,9 por ciento); en contraste, la producción agrícola orientada al

mercado externo y agroindustria cayó 14,1 por ciento, debido básicamente a una menor producción de orégano (-58,6 por ciento). En el acumulado a octubre, los resultados favorables de la actividad agrícola se sustentaron en mayores rendimientos de productos orientados al mercado interno, básicamente alfalfa (12,7 por ciento), frijol vainita (50,6 por ciento), papa (3,2 por ciento), chirimoya (50,6 por ciento), lima (16,8 por ciento), entre los principales. Asimismo, se registraron mayores volúmenes de producción de cultivos orientados al mercado externo, producto de una mayor cosecha de palta (22,3 por ciento), vid (6,8 por ciento) y olivo (70,6 por ciento).

- El **subsector pecuario**, en octubre, se expandió 1,3 por ciento, desempeño explicado por la mayor producción de huevos (49,2 por ciento), fibra de alpaca (12,3 por ciento), carne de porcino (4,5 por ciento) y de ovino (14,4 por ciento). En el acumulado anual, la producción pecuaria se expandió 6,6 por ciento, ante el mayor dinamismo de la producción de huevos (104,5 por ciento), carne de porcino (15,6 por ciento), leche (2,5 por ciento), fibra de alpaca (34,0 por ciento) y carne de ave (8,6 por ciento).

1.2 Sector pesca

- En octubre, el **sector pesca** experimentó un crecimiento de 34,1 por ciento en el periodo interanual, ante la mayor captura de especies marinas para el consumo humano indirecto destino para la elaboración de harina y aceite de pescado derivado de una mayor presencia de anchoveta. Asimismo, se registró mayores desembarques de recursos hidrobiológicos destinados al consumo humano indirecto (18,8) resultado que no tuvo impacto en el sector, debido a la menor captura de especies de alto impacto en el sector como tiburón azul, jurel, choro y bonito, entre los principales.
- Entre enero y octubre del presente año, la actividad pesquera creció 21,6 por ciento, impulsado por la mayor captura de anchoveta para el consumo industrial (126,9 por ciento). En contraste, se reportaron menores desembarques de recursos hidrobiológicos para el consumo humano directo (-36,9 por ciento), tanto en su línea de fresco (-44,6 por ciento) como de congelado (-14,0 por ciento), debido a la ausencia de especies como bonito, tiburón azul, pota, jurel, cangrejo y choro, entre otros; que atenuaron parcialmente el resultado final del sector.

CUADRO N° 3
SECTOR PESCA 1/
(Toneladas)

	Octubre			Enero - Octubre		
	2017	2018	Var.%	2017	2018	Var.%
Consumo Humano Directo	1 749	2 078	18,8	22 205	14 008	-36,9
Fresco	1 485	1 200	-19,2	16 678	9 244	-44,6
Congelado	263	877	232,9	5 527	4750	-14,0
Consumo Humano Indirecto	0	5 510	-	53 925	122 364	126,9
SECTOR PESCA 2/			34,1			21,6

1/ Cifras preliminares.

2/ A precios de 2007.

Fuente: Ministerio de la Producción.

Elaboración: BCRP - Sucursal Arequipa. Departamento de Estudios Económicos.

- En octubre, el **precio promedio de la harina de pescado** fue equivalente a US\$ 1 475 por tonelada, registrando un incremento de 7,3 por ciento en el periodo interanual; mientras que en el periodo mensual no registró variación.

GRÁFICO N° 1

**COTIZACIÓN INTERNACIONAL DE HARINA DE PESCADO
(Hamburgo - US\$/TM)**

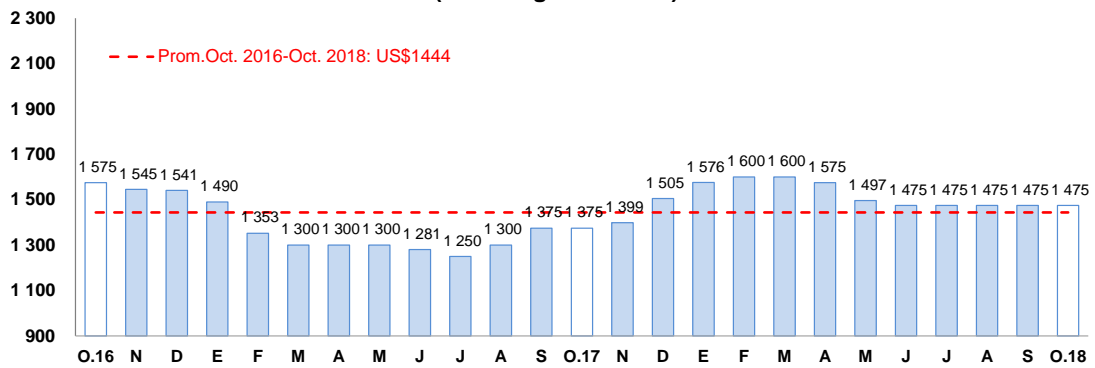

Fuente: Reuters y Bloomberg.

Elaboración: BCRP – Sucursal Arequipa. Departamento de Estudios Económicos.

1.3 Sector minería

- En el mes de octubre, la **actividad minera** se contrajo 9,5 por ciento, explicado por la menor producción de cobre (-6,1 por ciento), molibdeno (-19,3 por ciento), plata (-35,5 por ciento), asociado a la menor recuperación de mineral en el proceso de flotación en la unidad de Cuajone de la minera Southern Perú Copper Corporation (SPCC); y oro (-13,9 por ciento) derivado de una menor recuperación de mineral en sus procesos de lixiviación en la unidad de Mariela de la minera Aruntani S.A.C.
- Entre enero y octubre del presente año, la actividad minera se contrajo 4,3 por ciento, explicado por menores volúmenes de producción de molibdeno (-19,9 por ciento), oro (-31,2 por ciento) y de concentrado de plata (-8,7 por ciento); por el contrario se registró una mayor producción de cobre (0,3 por ciento), atenuando el resultado final del sector. En el mismo periodo, Moquegua participó del 6,7 por ciento de la producción del metal rojo a nivel nacional, que lo posicionó en la séptima ubicación; mientras que se mantuvo en el cuarto lugar en la producción de molibdeno, con una participación de 10,8 por ciento.
- Entre enero y octubre, las inversiones mineras sumaron US\$ 456,8 millones, lo que significó un crecimiento de 80,4 por ciento con respecto al mismo periodo del año anterior, ante el inicio del proyecto minero Quellaveco, resultado que ubica a Moquegua en la segunda región con más inversiones mineras del Perú, con una participación de 12,4 por ciento, superado por Ica (16,2 por ciento).

**CUADRO N° 4
SECTOR MINERÍA 1/**

(Variación % real respecto a similar periodo del año anterior)

Mineral	Estructura Porcentual 2016 2/	Octubre			Enero - Octubre				
		2017	2018	Var.%	Contribución al crecimiento 3/	2017	2018	Var.%	Contribución al crecimiento 3/
Cobre (TMF)	77,2	15 309	14 381	-6,1	-4,7	132 643	133 077	0,3	0,2
Oro (KFG)	1,6	44	38	-13,9	-0,1	530	365	-31,2	-0,4
Plata (KGF)	2,8	9 843	6 345	-35,5	-1,3	79 004	72 093	-8,7	-0,3
Molibdeno (TMF)	18,4	326	263	-19,3	-3,4	3 170	2 540	-19,9	-3,9
SECTOR MINERÍA 2/	100,0			-9,5	-9,5			-4,3	-4,3

1/ Cifras preliminares.

2/ A precios de 2007.

3/ En base a la estructura de similar periodo de 2017.

Fuente: Ministerio de Energía y Minas.

Elaboración: BCRP - Sucursal Arequipa. Departamento de Estudios Económicos.

GRÁFICO N° 2



VARIACION DE LA PRODUCCIÓN MINERA
(Variación % real respecto a similar mes del año anterior)

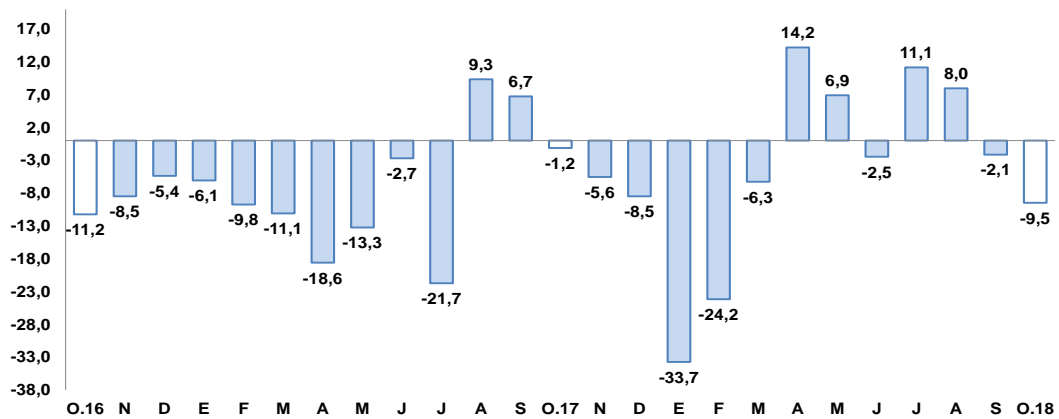

Fuente: Ministerio de Energía y Minas.
Elaboración: BCRP, Sucursal Arequipa, Departamento de Estudios Económicos.

- La **cotización internacional de los principales metales**, en el periodo mensual, reportaron resultados mixtos. El precio promedio del zinc (CUS\$/lb.121) creció 9,7 por ciento; debido a una caída en los inventarios mundiales influenciado por recortes y paralizaciones de las minas de Zinc en China; la cotización del cobre (US\$/TM 6 216) experimento un crecimiento 3,3 por ciento, explicado por una caída en los inventarios mundiales influenciado por una posible paralización en la mina de Chuquicamata de Chile; la cotización de la plata (US\$/oz.tr. 16,9) creció 2,2 por ciento; el precio del oro (US\$/oz.tr. 1 215) creció 1,4 por ciento, influenciado por el desplome bursátil que afecto Wall Street repercutiendo en el índice del dólar; en sentido contrario, el precio del plomo (CUS\$/lb 90) decreció 2,1 por ciento.

2. Otros indicadores sectoriales

2.1 Sector manufactura

- En octubre, la producción manufacturera regional registró un alza de 9,7 por ciento en el período comparativo anual, ante la mayor producción de cátodos de cobre (16,9 por ciento), cobre blíster (3,2 por ciento); y, en menor medida, por el mayor volumen de producción de conservas y congelado de pescado (111,3 por ciento) y oro refinado (28,1 por ciento). Dicho resultado fue atenuado parcialmente por la nula producción de harina y aceite de pescado.

CUADRO N° 5
SECTOR MANUFACTURA
(Variación % real respecto a similar periodo del año anterior)

Ramaz de actividad	Estructura porcentual 2017	Octubre		Enero - Octubre	
		Var.%	Contribución 2/	Var.%	Contribución 1/
MANUFACTURA PRIMARIA					
Conservas y congelado pescado	0,4	111,3	0,4	-25,3	-0,1
Harina y aceite de pescado	0,2	-	-	195,8	0,5
Cobre blíster	52,0	3,2	1,8	4,2	2,1
Cátodos de cobre	45,7	16,9	7,2	0,4	0,2
Oro refinado	0,2	28,1	0,1	22,6	0,0
Plata refinada	1,4	0,0	0,0	-1,3	0,0
SECTOR MANUFACTURA	100,0	9,7	9,7	2,7	2,7

1/ A precios de 1994.

2/ En base a la estructura de similar periodo de 2016.

Fuente: Ministerios de la Producción y de Energía y Minas.

Elaboración: BCRP, Sucursal Arequipa. Departamento de Estudios Económicos.

- Entre enero y octubre, el sector manufactura obtuvo un crecimiento de 2,7 por ciento, principalmente por el mayor dinamismo registrado en la producción de cobre blíster (4,2 por ciento), harina y aceite de pescado (195,8 por ciento), cátodos de cobre (0,4 por ciento) y, en menor medida, de oro refinado (22,6 por ciento). En contraste, se registraron caídas en la producción de conservas y congelado de pescado (-25,3 por ciento) y plata refinada (-1,3 por ciento).

GRAFICO N° 3
VARIACIÓN DE LA MANUFACTURA PRIMARIA
(Variación % real respecto a similar mes del año anterior)

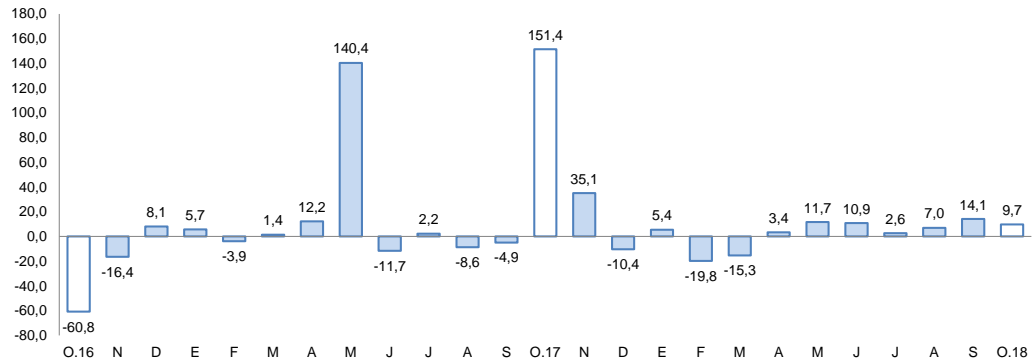

Fuente: Empresas industriales.

Elaboración: BCRP, Sucursal Arequipa, Departamento de Estudios Económicos.

2.2 Arribos a los establecimientos de hospedaje

- En octubre, el **arribo de turistas** alcanzó 19 060 personas, registrando un alza de 11,1 por ciento en el periodo interanual, resultado explicado por la mayor afluencia de turistas nacionales (9,6 por ciento) y extranjeros (43,8 por ciento). Respecto a su procedencia, los turistas nacionales provinieron en su mayoría de Lima, Arequipa, Tacna, Puno y Cusco; en tanto que, los turistas extranjeros lo hicieron de Chile (48,1 por ciento), Bolivia (10,9 por ciento), Venezuela (6,5 por ciento), Estados Unidos (6,1 por ciento), España (4,4 por ciento), entre otros. El **promedio de permanencia** de los turistas nacionales y extranjeros fue de 1,65 días y 1,75 días, respectivamente.
- Entre enero y octubre, el número de turistas que visitó Moquegua llegó a 200 288, lo que significó un crecimiento de 16,5 por ciento en relación al mismo periodo del año anterior. Este resultado obedeció al mayor flujo registrado, tanto de turistas nacionales (16,7 por ciento) como de extranjeros (13,6 por ciento).

GRAFICO N° 4
VARIACION DE ARRIBOS A ESTABLECIMIENTOS DE HOSPEDAJE
(Variación %)

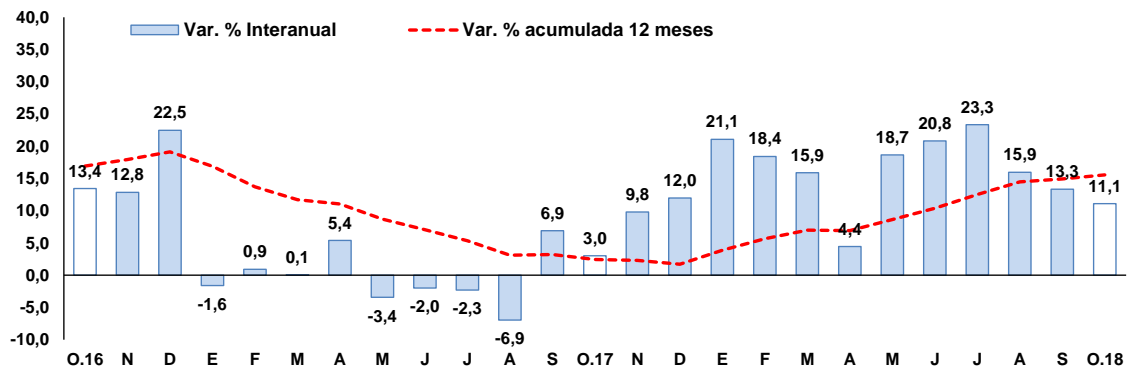

Fuente: Encuesta Mensual a Establecimientos de Hospedaje- MINCETUR.

Elaboración: BCRP, Sucursal Arequipa, Departamento de Estudios Económicos.

II. SECTOR EXTERNO

1. Exportaciones

- En octubre, las exportaciones regionales sumaron US\$ 207,1 millones, lo que significó un crecimiento de 21,6 en el período interanual, sustentado por mayores envíos de productos tradicionales (20,4 por ciento), derivados de productos mineros (19,6 por ciento), como molibdeno y ánodos de cobre. Asimismo, se registraron mayores embarques de productos no tradicionales (117,0 por ciento), relacionados a productos químicos (125,5 por ciento), como productos químicos orgánicos e inorgánicos; y pesqueros (79,9 por ciento), como preparaciones y conservas.
- Entre enero y octubre, las exportaciones acumularon US\$ 1 691,5 millones lo que significó un crecimiento de 36,0 por ciento, explicado por los mayores envíos de productos tradicionales (35,4 por ciento), relacionado a productos mineros (33,6 por ciento) derivados del cobre y concentrado de molibdeno; y productos pesqueros (232,5 por ciento) por embarques de harina y aceite de pescado. Asimismo, coadyuvaron al resultado final los mayores envíos de productos no tradicionales (60,5 por ciento), relacionados a los rubros químicos (174,3 por ciento) y agropecuarios (11,8 por ciento).
- Los **principales países destino** de las exportaciones regionales, entre enero y octubre, se concentró en tres países los que representaron el 82,9 por ciento del total exportado. En primer lugar, se ubicó China (58,4 por ciento), seguido de Italia (14,2 por ciento) y Brasil (10,2 por ciento). A nivel de productos, hacia China se destinaron cátodos de cobre refinado (91,2 por ciento); a Italia cátodos de cobre refinado (98,5 por ciento), y a Brasil cátodos de cobre refinado (100,0 por ciento).
- A nivel de los principales **productos exportados**, en lo que va del año, se enviaron, en primer lugar, cátodos de cobre refinado (83,5 por ciento), demandado por los mercados de la República Popular China (63,7 por ciento), Italia (16,8 por ciento) y Brasil (12,2 por ciento); como segundo producto más exportado, se registró a molibdeno y sus concentrados (5,9 por ciento) dirigido a Chile (60,5 por ciento) y Países Bajos (25,2 por ciento); y, como tercer producto más exportado, se registró al cobre y sus concentrados (3,2 por ciento), destinado a República Popular de China (73,8 por ciento).

CUADRO Nº 6
EXPORTACIONES POR GRUPO DE PRODUCTOS 1/
(Valor FOB en millones de US\$)

TIPO	Octubre			Enero-Octubre		
	2017	2018	Var.%	2017	2018	Var.%
PRODUCTOS TRADICIONALES	168,4	202,8	20,4	1212,1	1641,0	35,4
Pesqueros	0,1	1,6	2/	10,8	36,0	232,5
Agrícolas	0,0	0,0	-	0,0	0,0	-
Mineros	168,3	201,3	19,6	1201,2	1605,0	33,6
Petróleo y derivados	0,0	0,0	-	0,0	0,0	-
PRODUCTOS NO TRADICIONALES	2,0	4,3	117,0	31,4	50,4	60,5
Agropecuarios	0,0	0,0	-52,6	0,8	0,9	11,8
Pesqueros	0,3	0,5	79,9	13,5	9,2	-31,9
Textiles	0,0	0,0	-	0,0	0,0	-93,6
Maderas, papeles y sus derivados	0,0	0,0	-	0,0	0,0	-
Químicos	1,7	3,8	125,5	13,8	37,8	174,3
Minerales no metálicos	0,0	0,0	-	0,0	0,0	-
Sidero-metalúrgicos	0,0	0,0	-	2,1	1,4	-33,6
Metal-mecánicos	0,0	0,0	-	0,0	0,2	270,6
Otros	0,0	0,0	-	1,2	1,0	-16,7
TOTAL EXPORTACIONES	170,4	207,1	21,6	1243,5	1691,5	36,0

1/ Cifras preliminares.

2/ Variación mayor a 1000 por ciento.

Fuente: SUNAT.

Elaboración: BCRP - Sucursal Arequipa. Departamento de Estudios Económicos.

III. CRÉDITO Y DEPÓSITOS

1. Crédito

- Los **créditos**, al finalizar octubre, tuvieron un saldo de S/ 1 423 millones, registrando una expansión de 66,1 por ciento respecto al mismo mes de 2017. A nivel de instituciones, el Banco de la Nación colocó el 3,3 por ciento de las operaciones y sus saldos crecieron en 8,0 por ciento; la Banca Múltiple participó con el 69,6 por ciento del total y registró un alza de 110,3 por ciento; mientras que, las Instituciones No Bancarias participaron del 27,1 por ciento y expandieron sus saldos en 12,7 por ciento.
- Por **tipo de moneda**, los créditos estuvieron conformados en 73,2 por ciento por moneda nacional, alcanzando un crecimiento de 29,0 por ciento en relación al mismo período de 2017; en tanto que, las colocaciones en moneda extranjera representaron el 26,8 por ciento del total, con un alza de 674,7 por ciento respecto a octubre de 2017². El **coeficiente de dolarización** fue de 26,8 por ciento, lo que representó un crecimiento de alrededor de 21,0 puntos porcentuales respecto a similar mes de 2017.

CUADRO N° 7
CREDITO DIRECTO
(Saldos en millones de soles)

	Estructura %	Octubre		Var.% Nominal Oct18 / Oct17
		Oct-18	2017	
Banco de la Nación 1/	3,3	44	48	8,0
Agrobanco 2/	0,0	0	0	-
Banca múltiple	69,6	478	1004	110,3
Instituciones no bancarias	27,1	347	391	12,7
Financieras	5,4	69	78	11,9
Cajas Municipales	21,7	278	314	12,8
Cajas Rurales	0,0	0	0	-
Edpymes	0,0	0	0	-100,0
Arrendamiento Financiero	0,0	0	0	-
TOTAL	100,0	869	1443	66,1
Empresas	68,8	481	993	106,4
Personas	31,2	388	450	16,1
Consumo	23,5	303	340	11,9
Hipotecario	7,7	85	111	30,9
MN	73,2	819	1057	29,0
ME	26,8	50	386	674,7
ME (Millo.US\$)		15	115	647,8

1/ Considera sólo los créditos de consumo e hipotecario.

2/ No considera los créditos a las demás empresas del sistema financiero

Fuente: SBS y AFP

Elaboración: BCRP, Sucursal Arequipa, Departamento de Estudios Económicos.

- Según el tipo de crédito, el otorgado a empresas representó el 68,8 por ciento del total, cuyos saldos se expandieron en 106,4 por ciento; en tanto que, los créditos dirigidos a personas aumentaron en 16,1 por ciento y, al interior de ellos, los préstamos de consumo e hipotecarios crecieron en 11,9 y 30,9 por ciento, respectivamente.

² El nivel del saldo de créditos registrado está asociado a una operación en moneda extranjera de la Banca Múltiple otorgada, en diciembre de 2017, a un cliente corporativo en el distrito y provincia de Ilo.

GRAFICO N° 6
VARIACIÓN DE LOS CRÉDITOS
(Variación % respecto a similar mes del año anterior)

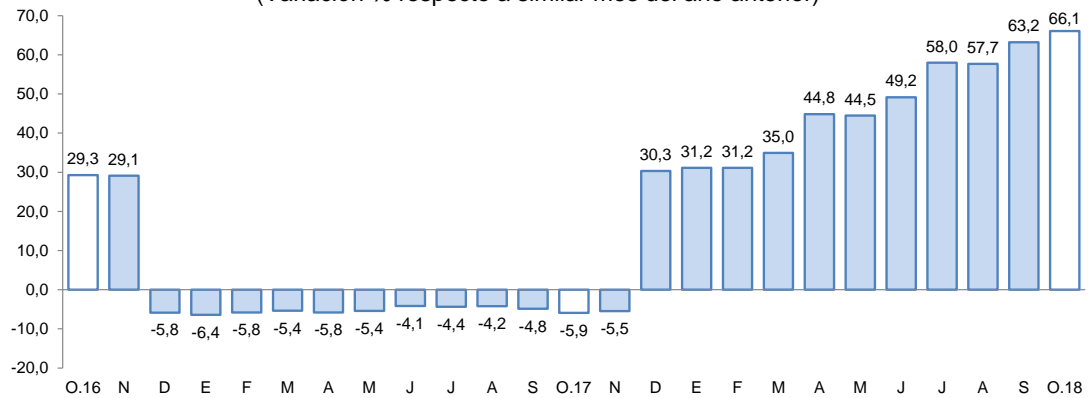

Fuente: Superintendencia de Banca, Seguros y AFP.

Elaboración: BCRP, Sucursal Arequipa, Departamento de Estudios Económicos.

- La **cartera morosa**, en setiembre, fue de 3,0 por ciento, con una contracción de 1,3 puntos porcentuales respecto a igual mes de 2017; correspondiendo la tasa más elevada a las Cajas Municipales (6,3 por ciento) y Empresas Financieras (4,0 por ciento); en tanto que, se registraron tasas de 1,9 por ciento y 1,5 por ciento en la Banca Múltiple y el Banco de la Nación, respectivamente.

GRAFICO N° 7
TASA DE MOROSIDAD 1/2/
(Porcentaje)

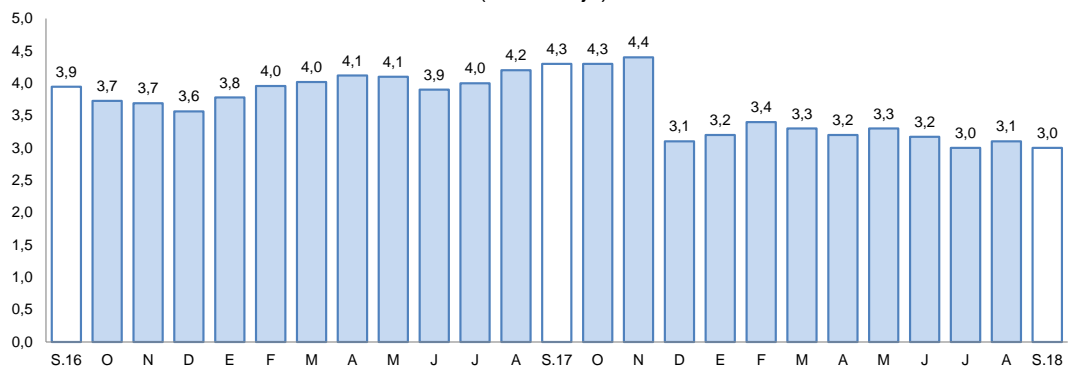

1/ Preliminar.

2/ Morosidad = (créditos vencidos + créditos en cobranza judicial) / colocaciones brutas.

Fuente: Superintendencia de Banca, Seguros y AFP.

Elaboración: BCRP, Sucursal Arequipa, Departamento de Estudios Económicos

2. Depósitos

- El saldo de **depósitos** alcanzó a S/ 1 048 millones, registrando una variación positiva de 14,7 por ciento frente al comparativo interanual. Los depósitos del Banco de la Nación capturaron el 17,7 por ciento del total del sistema, y sus saldos crecieron en 8,5 por ciento; los depósitos de la Banca Múltiple representaron el 62,0 por ciento del total y mostraron un alza de 17,6 por ciento; mientras que, los depósitos de las Instituciones No Bancarias capturaron el 20,3 por ciento del total de operaciones y reportaron un crecimiento de 11,7 por ciento.

CUADRO N° 8
DEPÓSITOS
(SalDOS en millones de soles)

	Estructura %	Octubre		Var.% Nominal Oct18 / Oct17
		Oct-18	2017	
Banco de la Nación	17,7	171	185	8,5
Banca múltiple	62,0	552	650	17,6
Instituciones no bancarias	20,3	191	213	11,7
Fiancieras	1,6	14	17	26,6
Cajas Municipales	18,7	177	196	10,6
Cajas Rurales	0,0	0	0	-
TOTAL	100,0	913	1048	14,7
Vista	21,2	197	222	13,0
Ahorro	48,9	422	512	21,5
A plazo	29,9	295	313	6,1
MN	79,2	705	830	17,8
ME	20,8	209	218	4,3
ME (Mill. US\$)		64	65	0,7

Fuente: Superintendencia de Banca, Seguros y AFP.

Elaboración: BCRP, Sucursal Arequipa, Departamento de Estudios Económicos.

- Por **tipo de moneda**, los depósitos estuvieron conformados en un 79,2 por ciento por moneda nacional, alcanzando un incremento de 17,8 por ciento; en tanto que, las operaciones en moneda extranjera participaron con el 20,8 por ciento del total, y registraron una expansión de 4,3 por ciento. El **coeficiente de dolarización** de los depósitos, en octubre, fue de 20,8 por ciento, lo que representó una caída de 2,1 puntos porcentuales respecto a similar mes de 2017.
- Por **modalidad de captación**, los mayores saldos correspondieron a depósitos de ahorro, que participaron del 48,9 por ciento del total, creciendo en 21,5 por ciento en relación al período interanual; seguido de los depósitos a plazo, con el 29,9 por ciento de participación, cuyos saldos crecieron en 6,1 por ciento; mientras que, los depósitos a la vista participaron del 21,2 por ciento y registraron un alza de 13,0 por ciento.

GRÁFICO N° 8
VARIACION DE LOS DEPÓSITOS
(Variación % respecto a similar mes del año anterior)

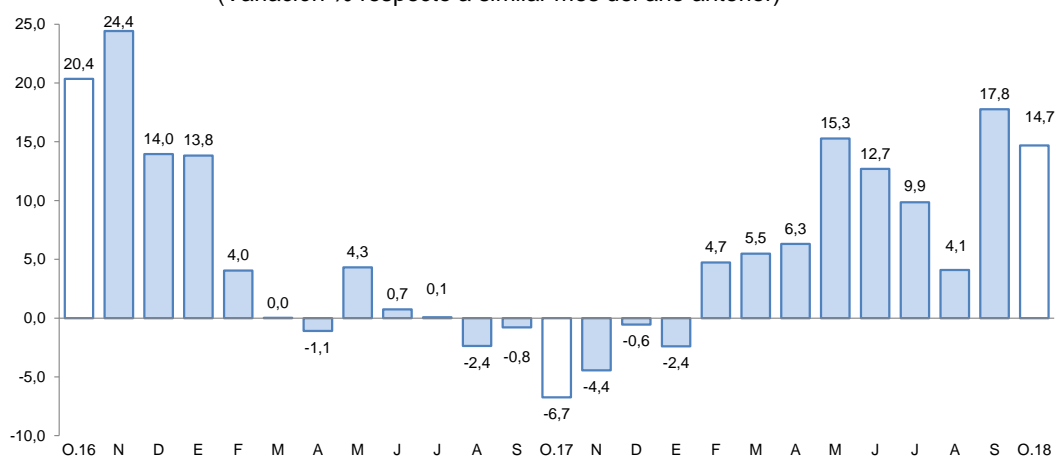

Fuente: Superintendencia de Banca, Seguros y AFP.

Elaboración: BCRP, Sucursal Arequipa, Departamento de Estudios Económicos.

- El **ratio colocaciones/depósitos**, en el mes de octubre, se ubicó en 1,38; resultado que fue superior al reportado el mismo mes del año anterior (0,95).

IV. EJECUCION DEL PRESUPUESTO DE GASTOS DEL GOBIERNO GENERAL

1. Ejecución del gasto corriente no financiero

- La ejecución del gasto corriente alcanzó en octubre un monto de S/ 58,0 millones, registrando un alza de 7,6 por ciento en términos reales interanuales, debido a los mayores gastos en los Gobiernos regional (8,5 por ciento) y locales (28,7 por ciento); resultado contrarrestado por menores gastos del Gobierno nacional (-6,5 por ciento).
- Por rubro, se registraron variaciones positivas en Remuneraciones (0,5 por ciento), así como en Bienes y servicios (20,2 por ciento), principalmente por mayores gastos de los Gobiernos regional y locales; asimismo, se registró una variación positiva en el rubro de Transferencias (3,7 por ciento) por mayores gastos de los Gobiernos locales.
- Entre enero y octubre el gasto acumulado fue de S/ 582 millones, 13,8 por ciento mayor respecto a similar periodo del año 2017, debido a mayores gastos en el rubro de Transferencias del Gobierno nacional (45,2 por ciento); de Remuneraciones por parte de los Gobiernos locales (15,0 por ciento) y regional (7,1 por ciento); así como en Bienes y Servicios por los tres niveles de gobierno: nacional (44,1 por ciento), regional (21,5 por ciento) y locales (7,5 por ciento).

CUADRO N° 9
MOQUEGUA: EJECUCION DEL GASTO CORRIENTE NO FINANCIERO 1/2
(Millones de soles)

	Octubre			Enero - Octubre		
	2017	2018	Var.% real	2017	2018	Var.% real
Gobierno nacional	18	18	-6,5	186	219	16,5
Gobierno regional	23	26	8,5	211	251	17,4
Gobiernos locales	11	15	28,7	108	112	2,3
Total	53	58	7,6	505	582	13,8

1/ Información actualizada al 31 de octubre de 2018.

2/ Comprende el gasto en remuneraciones, bienes y servicios y pensiones.

Fuente: MEF

Elaboración: BCRP, Sucursal Arequipa. Departamento de Estudios Económicos.

2. Ejecución del Gasto de Capital

- En octubre, el gasto de capital ejecutado sumó S/ 48 millones, lo que significó un incremento de 37,8 por ciento en el periodo interanual, debido a mayores gastos de los tres niveles de gobierno: nacional (107,3 por ciento), regional (19,2 por ciento) y locales (32,7 por ciento).
- El gasto acumulado a octubre fue de S/ 345 millones, -13,5 por ciento menor respecto al periodo comparativo, al haberse realizado menores gastos por parte del Gobierno regional (-46,8 por ciento); en tanto, los Gobiernos nacional y locales registraron variaciones positivas de 36,8 y 12,1 por ciento, respectivamente.

CUADRO N° 10
MOQUEGUA: EJECUCION DEL GASTO DE CAPITAL 1/ 2/
(Millones de soles)

	Octubre			Enero - Octubre		
	2017	2018	Var.% real	2017	2018	Var.% real
Gobierno nacional	5	11	107,3	73	101	36,8
Gobierno regional	16	20	19,2	202	108	-46,8
Gobiernos locales	13	17	32,7	119	135	12,1
Total	34	48	37,8	394	345	-13,5

1/ Información actualizada al 31 de octubre de 2018.

2/ Comprende la adquisición de activos no financieros.

Fuente: MEF

Elaboración: BCRP, Sucursal Arequipa. Departamento de Estudios Económicos.

- La **inversión pública** en octubre (S/ 48,0 millones) creció 36,0 por ciento respecto a octubre 2017, debido al mayor dinamismo registrado en los gastos de inversión del Gobierno nacional con una expansión de 99,0 por ciento y del Gobierno regional con un incremento de 19,2 por ciento; así como los Gobiernos locales que presentó una variación positiva de 31,2 por ciento. Entre enero y octubre, la inversión alcanzó los S/ 343,0 millones, lo que representa un decremento de 12,8 por ciento, explicado básicamente por el menor gasto del Gobierno regional (-46,8 por ciento), en contraste con la mayor inversión del Gobierno nacional (41,5 por ciento) y Gobiernos locales (13,6 por ciento).
- El avance de la inversión pública fue del 51,8 por ciento del PIM, pues el Gobierno nacional tuvo un avance de 64,7 por ciento, en tanto que el Gobierno regional alcanzó un avance de 50,7 por ciento y los Gobiernos locales 45,8 por ciento.

GRAFICO N° 9
MOQUEGUA: VARIACION DE LA INVERSION PÚBLICA
(Variación % real)

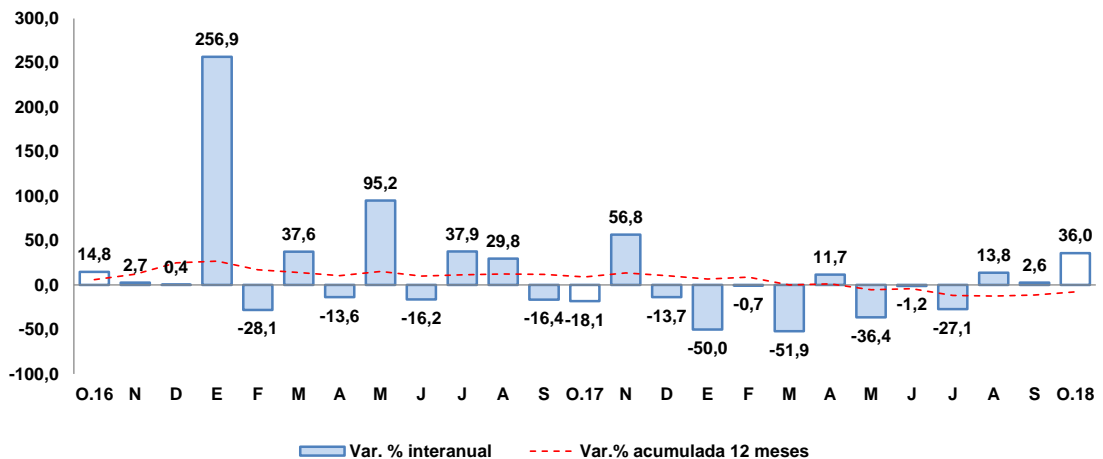

Fuente: MEF.

Elaboración: BCRP, Sucursal Arequipa, Departamento de Estudios Económicos.

- Los principales proyectos que se ejecutaron en los tres niveles de gobierno, en el mes de octubre, fueron:

Por el **Gobierno nacional**:

- Mejoramiento de la red vial departamental Moquegua – Arequipa, tramo MO-108 al tramo AR-118, con una inversión de S/ 5,0 millones.

- Creación de la infraestructura e implementación de la Escuela Profesional de Gestión Pública y Desarrollo Social de la Universidad Nacional de Moquegua, sede Mariscal Nieto – Moquegua, con S/ 996 mil.
- Mejoramiento de los servicios del desembarcadero pesquero artesanal en la localidad de Ilo, con una inversión de S/ 975 mil.
- Creación de la infraestructura e implementación de la sede central administrativa de la Universidad Nacional de Moquegua, en la provincia de Mariscal Nieto, con S/ 597 mil.

Por el **Gobierno regional:**

- Ampliación y mejoramiento del Hospital de Moquegua, con una inversión de S/ 8,0 millones.
- Construcción de la carretera a nivel de trocha carrozable, Chimpapampa - Cuchumbaya, en las provincias de General Sánchez Cerro y Mariscal Nieto, con S/ 1,3 millones.
- Operación y mantenimiento de la represa de Pasto Grande, con una inversión de S/ 1,1 millones.
- Mejoramiento de la Red Vial departamental Moquegua – Arequipa, tramo MO-108 al tramo AR-118, con S/ 827 mil.

Por los **Gobiernos locales:**

- Mejoramiento e instalación del sistema de agua potable y alcantarillado del C.P.M. Los ángeles, provincia de Mariscal Nieto, con S/ 1,5 millones.
- Puesta en valor del sitio arqueológico Cerro Baúl de la provincia de Mariscal Nieto, con una inversión de S/ 783 mil
- Construcción de pistas y veredas en la Asociación de Viviendas Terminal, Los Libertadores, Villa Terminal, Mi Vivienda y Villa Jerusalén, del centro poblado Chen Chen, distrito Moquegua – Mariscal Nieto, con S/ 576 mil.
- Construcción del Centro Recreacional del Niño y la Familia del distrito de Ilo – Moquegua, con una inversión de S/ 565 mil.

V. ANEXOS

ANEXO 1

MOQUEGUA: PRODUCCION AGROPECUARIA 1/
(Toneladas métricas)

PRODUCTOS	2017			2018										
	OCT	NOV	DIC	ENE	FEB	MAR	ABR	MAY	JUN	JUL	AGO	SET	OCT	
AGRICOLA	39509	39087	38474	40032	46382	49529	48712	43410	44926	43316	43137	43 266	43321	AGRICOLA
Alfalfa	53	52	0	270	203	672	28	196	0	0	0	0	0	Alfalfa
Cebolla	0	0	0	0	0	6	26	121	113	0	0	0	0	Cebolla
Chirimoya	21	113	4	0	0	0	0	0	0	0	0	8	16	Chirimoya
Damasco	0	0	0	34	4	0	4	7	0	0	0	0	0	Damasco
Frijol grano seco	24	7	32	39	51	38	39	69	34	29	25	19	17	Frijol vainita
Frijol vainita	8	23	4	0	0	0	82	56	0	6	2	2	4	Haba grano seco
Haba grano seco	0	0	5	21	75	98	59	85	60	88	88	91	94	Lima
Lima	5	0	2	22	9	6	233	496	55	34	2	0	2	Maíz Amilaceo
Maíz Amilaceo	51	0	115	1 118	356	302	469	601	855	314	63	0	189	Maíz Chala
Maíz Chala	0	19	34	296	125	49	17	51	50	0	0	0	0	Maíz Cholo
Maíz Cholo	0	0	0	35	133	132	167	104	0	0	0	0	0	Manzana
Manzana	0	0	0	0	0	0	0	4	52	44	108	80	0	Olivo
Olivo	154	605	281	53	22	0	349	519	186	5	8	111	64	Orégano
Orégano	198	206	181	48	259	747	1 031	1191	1128	311	327	215	460	Palto
Palto	83	0	52	627	1 165	2 222	1 250	824	365	146	148	0	76	Papa
Papa	0	77	187	133	191	525	442	360	124	47	60	32	57	Tuna
Tuna	0	0	0	0	0	1 094	1 514	1737	2039	0	0	0	0	Vid
Vid														
Otros Agrícolas														Otros Agrícolas
Ají páprika	0	0	0	0	0	0	0	0	0	0	0	0	0	Ají páprika
Ciroleo	5	68	26	0	0	0	0	0	0	0	0	3	5	Ciroleo
Haba grano verde	0	6	23	60	182	124	0	0	0	0	0	0	0	Haba grano verde
Lúcuma	0	0	0	0	0	34	59	30	0	0	0	6	0	Lúcuma
Maíz amarillo duro	3	0	3	64	23	14	10	25	11	8	7	0	11	Maíz amarillo duro
Maíz morado	6	0	0	65	27	13	19	21	6	19	0	13	0	Maíz morado
Melocotón	0	0	0	24	45	27	43	0	0	0	0	0	0	Melocotón
Pera	0	8	9	12	0	45	57	19	0	0	0	0	0	Pera
Quinua	0	0	0	0	0	2	0	31	14	4	0	0	0	Quinua
Sandía	0	0	197	100	51	0	0	0	0	0	0	0	0	Sandía
Tomate	0	0	296	122	29	0	29	28	0	0	71	0	0	Tomate
Zapallo	110	0	0	0	0	140	76	0	0	0	236	245	362	Zapallo
PECUARIO														PECUARIO
Carne de ave	18	21	14	13	13	12	14	12	10	22	22	14	16	Carne de ave
Carne de alpaca	12	11	11	12	10	11	11	12	14	16	14	12	10	Carne de alpaca
Carne de ovino	6	6	8	7	6	7	8	8	8	8	7	7	7	Carne de ovino
Carne de porcino	92	91	85	71	73	75	74	76	78	79	101	95	96	Carne de porcino
Carne de vacuno	81	78	107	99	86	79	70	60	73	85	79	88	79	Carne de vacuno
Huevo	23	21	24	28	32	34	33	32	31	28	28	30	34	Huevo
Leche	1 411	1400	1465	1 474	1 421	1 478	1 344	1399	1 410	1428	1405	1 394	1 378	Leche
Otros Pecuarios														Otros Pecuarios
Carne de llama	6	7	7	5	4	6	6	6	6	7	6	6	5	Carne de llama
Carne de caprino	1	1	1	1	1	1	1	1	1	1	1	1	1	Carne de caprino
Lana	1	1	0	0	0	0	0	0	0	0	0	0	1	Lana
Fibra de alpaca	9	53	9	3	0	2	3	0	0	0	1	1	10	Fibra de alpaca
Fibra de llama	0	1	1	0	0	0	0	0	0	0	0	1	2	Fibra de llama

1/ Cifras Preliminares

Fuente: Ministerio de Agricultura y Gerencia Regional de Agricultura y Riego - Moquegua.

Elaboración: BCRP - Sucursal Arequipa. Departamento de Estudios Económicos.



ANEXO 2

**MOQUEGUA: EXTRACCION DE ESPECIES HIDROBIOLOGICAS 1/
(Toneladas métricas)**

ESPECIES	2017			2018										
	OCT	NOV	DIC	ENE	FEB	MAR	ABR	MAY	JUN	JUL	AGO	SET	OCT	
CHD 2/	1 749	5181	3980	3 442	2 569	1 048	1 115	1 004	1 495	437	395	424	2 078	CHD 2/
1. Fresco	1485	4360	3279	2 466	1 989	709	748	594	753	260	296	231	1200	1. Fresco
2. Congelado	263	821	701	977	580	340	367	406	739	176	99	190	877	2. Congelado
CHI 3/	0	0	0	2 131	45 211	16 403	1 988	3 367	24 236	22762	755	0	5510	CHI 3/

1/ Cifras preliminares

2/ Consumo Humano Directo

3/ Consumo Humano Indirecto

Fuente: Gerencia Regional de la Producción - Moquegua

Elaboración: BCRP - Sucursal Arequipa. Departamento de Estudios Económicos.



ANEXO 3

MOQUEGUA: PRODUCCION MINERA 1/

PRODUCTOS	2017			2018											
	OCT	NOV	DIC	ENE	FEB	MAR	ABR	MAY	JUN	JUL	AGO	SET	OCT		
MINERÍA METÁLICA															MINERÍA METÁLICA
Cobre (TMF.)	15 309	14 319	14 157	9 251	10 202	12 203	13 537	15 211	14 094	14 809	14 851	14 539	14 381	Cobre (TMF.)	
Oro (KGF.)	44	42	46	32	39	41	43	39	36	30	32	36	38	Oro (KGF.)	
Plata (KGF.)	9 843	8 608	8 210	6 141	7 501	7 071	7 902	8 283	7 513	7 538	7 043	6 756	6 345	Plata (KGF.)	
Molibdeno (TMF.)	326	289	287	212	174	230	228	245	230	298	331	330	263	Molibdeno (TMF.)	

1/ Cifras preliminares

Fuente: Ministerio de Energía y Minas.

Elaboración: BCRP - Sucursal Arequipa. Departamento de Estudios Económicos.

ANEXO 4

MOQUEGUA: ÍNDICE DE PRODUCCIÓN MANUFACTURERA 1/
(Base 1994=100,0)

DESCRIPCIÓN	2017			2018										
	OCT	NOV	DIC	ENE	FEB	MAR	ABR	MAY	JUN	JUL	AGO	SET	OCT	
MANUFACTURA PRIMARIA	230,84	236,31	229,01	215,9	174,4	196,8	228,8	230,4	233,5	228,38	215,35	231,93	253,33	MANUFACTURA PRIMARIA
Conservas y Congel. De Pescado	16,50	53,92	14,20	19,7	17,1	14,0	21,0	14,2	23,8	1,42	6,32	12,07	34,86	Conservas y Congel. De Pescado
Harina y Aceite de Pescado	0,00	0,00	0,00	6,9	176,3	66,1	11,4	20,0	154,3	144,46	4,89	0,00	31,55	Harina y Aceite de Pescado
Cobre Blister	524,55	486,80	464,14	468,6	357,9	429,6	517,7	505,1	471,3	467,04	438,79	484,39	541,55	Cobre Blister
Cátodos de Cobre	151,04	170,54	170,77	149,1	121,7	132,8	149,6	157,1	168,9	164,51	159,93	168,22	176,53	Cátodos de Cobre
Oro Refinado	150,86	157,71	171,43	130,6	102,7	97,0	199,9	164,2	158,1	206,17	172,43	172,81	193,30	Oro Refinado
Plata Refinada	115,59	121,09	121,09	105,7	88,1	104,6	112,3	115,6	113,4	113,39	115,59	112,29	115,59	Plata Refinada

1/ Cifras preliminares

Fuente: Empresas Industriales

Elaborado: BCRP, Sucursal Arequipa. Departamento de Estudios Económicos.



ANEXO 5

MOQUEGUA: EXPORTACIONES POR TIPO DE PRODUCTO 1/
(Valor FOB - Millones de US\$)

DESCRIPCIÓN	2017			2018										
	OCT	NOV	DIC	ENE	FEB	MAR	ABR	MAY	JUN	JUL	AGO	SET	OCT	
PRODUCTOS TRADICIONALES	168,4	160,1	141,4	138,6	135,1	146,5	188,8	155,5	135,2	213,3	172,5	152,7	202,8	PRODUCTOS TRADICIONALES
Pesqueros	0,1	0,0	0,0	0,0	0,0	8,6	5,3	1,7	0,4	2,1	8,4	8,1	1,6	Pesqueros
Mineros	168,3	160,1	141,4	138,6	135,1	138,0	183,6	153,8	134,8	211,2	164,2	144,6	201,3	Mineros
Petróleo y Derivados	0,0	0,0	0,0	0,0	0,0	0,0	0,0	0,0	0,0	0,0	0,0	0,0	0,0	Petróleo y Derivados
PRODUCTOS NO TRADICIONALES	2,0	3,1	4,0	3,4	5,7	4,9	5,1	7,5	3,8	6,6	5,8	3,3	4,3	PRODUCTOS NO TRADICIONALES
Agropecuarios	0,0	0,0	0,0	0,2	0,2	0,2	0,2	0,1	0,0	0,0	0,0	0,0	0,0	Agropecuarios
Pesqueros	0,3	0,1	0,2	0,6	1,5	0,7	1,7	1,9	0,9	0,7	0,5	0,1	0,5	Pesqueros
Textiles	0,0	0,0	0,0	0,0	0,0	0,0	0,0	0,0	0,0	0,0	0,0	0,0	0,0	Textiles
Maderas y Papeles	0,0	0,0	0,0	0,0	0,0	0,0	0,0	0,0	0,0	0,0	0,0	0,0	0,0	Maderas y Papeles
Quimicos	1,7	3,0	1,6	2,7	3,9	3,9	2,4	4,7	2,5	5,9	4,9	3,2	3,8	Quimicos
Mineral no Metálico	0,0	0,0	0,0	0,0	0,0	0,0	0,0	0,0	0,0	0,0	0,0	0,0	0,0	Mineral no Metálico
Siderúrgicos	0,0	0,0	0,5	0,0	0,0	0,0	0,7	0,3	0,0	0,0	0,4	0,0	0,0	Siderúrgicos
Metal Mecánico	0,0	0,0	1,0	0,0	0,0	0,0	0,2	0,0	0,0	0,0	0,0	0,0	0,0	Metal Mecánico
Otros	0,0	0,0	0,6	0,0	0,0	0,0	0,0	0,5	0,4	0,0	0,0	0,0	0,0	Otros
TOTAL	170,4	163,3	145,5	142,0	140,7	151,4	193,9	163,0	139,0	219,9	178,4	156,0	207,1	TOTAL

1/ Cifras preliminares

Fuente: SUNAT.

Elaboración: BCRP - Sucursal Arequipa. Departamento de Estudios Económicos.



ANEXO 6

MOQUEGUA: ESTRUCTURA DE EXPORTACIONES POR PRINCIPALES PAÍSES DE DESTINO
ENERO - OCTUBRE
(Valor FOB - Millones de US\$)

País	Principales Productos	% del Total	Valor FOB acumulado	Estructura % por país
RP China		58,4	988,1	100,0%
	Cátodos de cobre refinado		900,8	91,2%
	Minerales de Cobre y sus concentrados		40,2	4,1%
	Harina de pescado o de crustáceos		33,3	3,4%
	Cobre blister sin refinar		6,6	0,7%
	Otros		7,2	0,7%
Italia		14,2	240,7	100,0%
	Cátodos de cobre refinado		237,1	98,5%
	Oro en las demás formas en bruto		1,9	0,8%
	Otros		1,6	0,7%
Brasil		10,2	173,1	100,0%
	Cátodos de cobre refinado		173,1	100,0%
	Otros		0,0	0,0%
Chile		5,8	97,8	100,0%
	Minerales de molibdeno y sus concentrados		60,0	61,3%
	Ácido sulfúrico		37,7	38,5%
	Otros		0,2	0,2%
Estados Unidos		4,6	77,1	100,0%
	Cátodos de cobre refinado		66,8	86,7%
	Filetes de Pescado fresco o congelado		6,8	8,8%
	Minerales de molibdeno y sus concentrados		1,9	2,4%
	Otros		1,6	2,1%
Corea del Sur		1,9	32,0	100,0%
	Cátodos de cobre refinado		18,3	57,0%
	Cobre blister sin refinar		8,5	26,6%
	Otros		5,2	16,4%
Países Bajos		1,5	25,0	100,0%
	Minerales de molibdeno y sus concentrados		25,0	100,0%
	Otros		0,0	0,0%
Otros		3,4	57,6	
Total		100,0	1691,5	

Fuente: SUNAT

Elaboración: BCRP - Sucursal Arequipa. Departamento de Estudios Económicos.



ANEXO 7

TACNA: ESTRUCTURA DE EXPORTACIONES POR PRINCIPALES PRODUCTOS
ENERO - OCTUBRE
(Valor FOB - Millones de US\$)

Producto	% del Total	Valor FOB acumulado	Estructura % por país
Minerales de molibdeno y sus concentrados	20,6	31,1	100,0%
Chile		12,8	41,1%
Países Bajos		11,8	37,8%
Estados Unidos		2,0	6,5%
RP China		1,3	4,3%
Otros		3,2	10,2%
Orégano fresco o seco	9,0	13,6	100,0%
Brasil		5,9	43,7%
España		2,0	14,7%
Argentina		1,7	12,5%
Chile		1,7	12,3%
Otros		2,3	16,8%
Aceitunas preparadas o conservadas, sin congelar	6,7	10,2	100,0%
Brasil		7,8	77,0%
Otros		2,3	23,0%
Cátodos de cobre refinado	6,4	9,6	100,0%
Italia		9,6	100,0%
Otros		0,0	0,0%
Aceitunas	5,5	8,4	100,0%
Chile		7,8	92,9%
Otros		0,6	7,1%
Higados, Huevas y lechas secos o ahumados	4,9	7,4	100,0%
Japón		6,3	84,9%
Islandia		0,5	6,5%
Otros		0,6	8,7%
Filetes y demás carne de pescado, frescos, refrigerados.	4,0	6,1	100,0%
Ecuador		4,1	67,7%
Otros		2,0	32,3%
Papel Higiénico	3,6	5,4	100,0%
Chile		4,6	84,4%
Otros		0,8	15,6%
Otros	39,3	59,5	
TOTAL	100,0	151,3	

Fuente: SUNAT

Elaboración: BCRP - Sucursal Arequipa. Departamento de Estudios Económicos.



ANEXO 8

MOQUEGUA: IMPORTACIONES POR EL PUERTO DE ILO 1/
(Valor FOB - Millones de US\$)

	2017			2018										
	OCT	NOV	DIC	ENE	FEB	MAR	ABR	MAY	JUN	JUL	AGO	SET	OCT	
I. BIENES DE CONSUMO	0,3	0,4	0,5	0,3	0,2	0,6	1,1	0,9	1,1	1,1	1,3	0,7	1,0	I. BIENES DE CONSUMO
Bienes de Consumo no Duradero	0,0	0,1	0,1	0,0	0,0	0,0	0,1	0,3	0,2	0,7	0,9	0,3	0,3	Bienes de Consumo no Duradero
Bienes de Consumo Duradero	0,3	0,3	0,4	0,3	0,2	0,6	1,0	0,6	0,8	0,3	0,4	0,4	0,7	Bienes de Consumo Duradero
II. INSUMOS	21,6	11,4	21,1	11,8	20,2	14,3	17,6	16,0	23,4	14,6	17,5	17,3	14,8	II. INSUMOS
Combustibles, Lubricantes y Conexos	8,5	8,2	7,0	8,0	9,7	9,4	9,5	10,7	17,6	10,0	9,7	13,3	4,0	Combustibles, Lubricantes y Conexos
Materias Primas para la Agricultura	5,9	0,0	6,6	0,0	7,0	0,0	6,5	0,0	0,0	0,0	6,0	0,0	5,7	Materias Primas para la Agricultura
Materias Primas para la Industria	7,2	3,2	7,5	3,8	3,5	5,0	1,6	5,3	5,9	4,6	1,8	4,0	5,1	Materias Primas para la Industria
III. BIENES DE CAPITAL Y MATERIALES DE CONSTRUCCIÓN	46,3	19,3	43,8	18,1	19,8	20,4	15,6	12,7	14,6	15,4	15,6	23,1	23,4	III. BIENES DE CAPITAL Y MATERIALES DE CONSTRUCCIÓN
Materiales de Construcción	0,0	0,0	0,2	0,1	4,1	0,1	2,2	0,7	0,2	0,3	0,1	0,3	0,1	Materiales de Construcción
Bienes de Capital para la Agricultura	1,8	0,0	0,0	0,0	0,0	0,0	0,0	0,0	0,0	0,0	0,0	0,0	0,0	Bienes de Capital para la Agricultura
Bienes de Capital para la Industria	3,9	10,2	16,5	7,2	8,4	7,0	2,2	6,6	4,4	2,7	3,5	7,4	7,0	Bienes de Capital para la Industria
Equipos de Transporte	40,5	9,1	27,1	10,7	7,2	13,2	11,2	5,4	10,0	12,4	12,1	15,4	16,3	Equipos de Transporte
TOTAL	68,2	31,0	65,5	30,2	40,2	35,3	34,3	29,6	39,1	31,1	34,4	41,1	39,3	TOTAL

1/ Cifras preliminares

Fuente: SUNAT.

Elaboración: BCRP - Sucursal Arequipa. Departamento de Estudios Económicos.



ANEXO 9

MOQUEGUA: ESTRUCTURA DE IMPORTACIONES POR PRINCIPALES PAÍSES DE DESTINO
ENERO - OCTUBRE
(Valor FOB - Millones de US\$)

País	Principales Productos	% del Total	Valor FOB acumulado	Estructura % por país
Estados Unidos		44,1	156,5	100,0%
	Diésel B5, con un contenido de azufre <= 50 ppm		99,0	63,3%
	Volquetes automotores		6,0	3,9%
	Demás partes destinadas a las máquinas (grúas)		6,0	3,8%
	Los demás tubos con contenido de carbono, en peso, >= 0,6 %		2,8	1,8%
	Los demás aparatos y dispositivos, intercambiadores de calor		2,6	1,7%
	Útiles de perforación o sondeo: brocas		2,0	1,3%
	Las demás partes de máquinas y aparatos		1,6	1,0%
	Generadores de corriente continua		1,3	0,8%
	Los demás poliacrilonitrilo		1,3	0,8%
	Otros		33,8	21,6%
Japón		10,9	38,6	100,0%
	Neumáticos utilizados en vehículos para la construcción, minería		37,9	98,3%
	Otros		0,7	1,7%
Letonia		7,1	25,1	100,0%
	Abonos con nitrógeno inferior o igual a 34.5%		25,1	100,0%
	Otros		0,0	0,0%
Francia		6,7	23,6	100,0%
	Neumáticos utilizados en vehículos para la construcción, minería		23,5	99,3%
	Otros		0,2	0,7%
Países Bajos		6,4	22,8	100,0%
	Neumáticos utilizados en vehículos para la construcción, minería		22,8	99,8%
	Otros		0,0	0,2%
Chile		5,2	18,6	100,0%
	Motores de émbolo de cilindrada superior a 1000 cm3		4,6	24,7%
	Motores para la propulsión de barcos de cilindrada <= 4000 cm3		2,0	10,6%
	Las demás manufacturas de plástico		1,7	9,1%
	Los demás motores de émbolo		1,0	5,6%
	Otros		9,3	50,0%
Perú		5,2	18,5	100,0%
	Los demás trigos		8,3	44,8%
	Demás partes destinadas a las máquinas (grúas)		5,2	27,9%
	Otros		5,1	27,3%
Otros		14,3	50,9	
Total		100,0	354,7	

Fuente: SUNAT

Elaboración: BCRP - Sucursal Arequipa. Departamento de Estudios Económicos



ANEXO 10

MOQUEGUA: IMPORTACIONES POR PRINCIPALES PRODUCTOS
ENERO - OCTUBRE
(Valor FOB - Millones de US\$)

Producto	% del Total	Valor FOB acumulado	Estructura % por país
Diésel B5, con un contenido de azufre <= 50 ppm	27,9	99,0	100,0%
Estados Unidos		99,0	100,0%
Neumáticos utilizados en vehículos para la construcción, minería	23,9	84,8	100,0%
Japón		37,9	44,7%
Francia		23,5	27,7%
Países Bajos		22,8	26,9%
Otros		0,6	0,7%
Abonos con nitrógeno inferior o igual a 34.5%	7,1	25,1	100,0%
Letonia		25,1	100,0%
Otros		0,0	0,0%
Los demás trigos	5,6	20,0	100,0%
Canadá		11,7	58,4%
Perú		8,3	41,6%
Otros		0,0	0,0%
Las demás partes destinadas a las máquinas (grúas)	4,3	15,4	100,0%
Estados Unidos		6,0	38,9%
Perú		5,2	33,5%
Finlandia		2,8	17,9%
Otros		1,5	9,7%
Vagones cisterna y similares	2,1	7,3	100,0%
Brasil		6,4	87,2%
Otros		0,9	12,8%
Volquetes automotores	1,7	6,0	100,0%
Estados Unidos		6,0	100,0%
Otros		0,0	0,0%
Otros	27,3	97,0	
TOTAL	100,0	354,7	

Fuente: SUNAT

Elaboración: BCRP - Sucursal Arequipa. Departamento de Estudios Económicos.



ANEXO 11

MOQUEGUA: INGRESOS RECAUDADOS POR EL GOBIERNO CENTRAL
(Millones de soles)

	2017			2018										
	OCT	NOV	DIC	ENE	FEB	MAR	ABR	MAY	JUN	JUL	AGO	SET	OCT	
I. INGRESOS TRIBUTARIOS	50	47	52	37	35	34	36	34	46	48	33	54	38	I. INGRESOS TRIBUTARIOS
1. Impuesto a los Ingresos	3	3	3	4	3	3	5	3	3	3	3	3	3	1. Impuesto a los ingresos
- Personas Naturales	1	1	1	2	1	1	1	1	1	1	1	1	1	- Personas naturales
- Personas Jurídicas	1	1	2	2	1	2	2	1	1	1	2	2	2	- Personas jurídicas
- Regularizaciones	0	0	0	0	0	0	2	0	0	0	0	0	0	- Regularizaciones
2. Impuesto a la Importación	0	0	0	0	0	0	0	0	0	0	0	0	0	2. Impuesto a la importación
3. Impuesto General a las Ventas	42	33	42	28	26	24	25	25	35	30	23	34	34	3. Impuesto general a las ventas
- Operaciones Internas	3	4	4	5	3	4	4	5	5	5	4	4	4	- Operaciones internas
- Operaciones Externas	39	30	38	23	23	20	21	20	30	25	19	30	29	- Operaciones externas
4. Impuesto Selectivo al Consumo	4	11	5	4	5	6	6	5	8	14	6	16	0	4. Impuesto selectivo al consumo
5. Otros Ingresos Tributarios	1	0	0	0	0	0	0	0	0	0	0	0	0	5. Otros ingresos tributarios
II. INGR. NO TRIBUTARIOS	0	0	0	0	0	0	0	0	0	0	0	0	0	II. INGR. NO TRIBUTARIOS
INGRESOS CORRIENTES (I+II)	50	48	52	37	35	34	36	34	46	48	33	54	39	INGRESOS CORRIENTES (I+II)

Fuente: SUNAT

Elaboración: BCRP, Sucursal Arequipa. Departamento de Estudios Económicos.



ANEXO 12

MOQUEGUA: EJECUCIÓN DE GASTOS DEL GOBIERNO NACIONAL 3/
(Millones de soles)

	2017			2018										
	OCT	NOV	DIC	ENE	FEB	MAR	ABR	MAY	JUN	JUL	AGO	SET	OCT	
GASTOS NO FINANCIEROS	24	44	41	19	27	23	27	23	35	48	54	36	29	GASTOS NO FINANCIEROS
A. GASTOS CORRIENTES	18	19	27	16	20	18	22	19	24	32	24	27	18	A. GASTOS CORRIENTES
1. Remuneraciones	8	8	10	9	8	9	9	9	9	9	8	7	7	1. Remuneraciones
2. Bienes y servicios	4	5	10	2	4	4	4	5	6	6	5	5	6	2. Bienes y servicios
3. Transferencias 1/	6	6	7	5	7	4	9	5	9	17	11	15	5	3. Transferencias 1/
B. GASTOS DE CAPITAL	5	25	14	2	7	5	5	4	11	16	31	9	11	B. GASTOS DE CAPITAL
1. Formación bruta de capital	5	25	14	2	7	5	5	4	10	16	31	8	11	1. Formación bruta de capital
2. Otros gastos de capital 2/	0	0	0	0	0	0	0	0	1	0	0	1	0	2. Otros gastos de capital 2/

1/ Incluye el pago de pensiones, donaciones, transferencias y otros gastos corrientes.

2/ Incluye donaciones y transferencias.

3/ Información actualizada al 31 de octubre de 2018.

Fuente: MEF

Elaboración: BCRP, Sucursal Arequipa. Departamento de Estudios Económicos.

ANEXO 13

MOQUEGUA: EJECUCIÓN DE GASTOS DEL GOBIERNO REGIONAL /3
(Millones de soles)

	2017			2018										
	OCT	NOV	DIC	ENE	FEB	MAR	ABR	MAY	JUN	JUL	AGO	SET	OCT	
GASTOS NO FINANCIEROS	39	50	90	24	32	27	36	35	43	47	36	33	45	GASTOS NO FINANCIEROS
A. GASTOS CORRIENTES	23	27	43	21	22	21	23	23	30	35	26	24	26	A. GASTOS CORRIENTES
1. Remuneraciones	15	18	23	18	17	16	17	17	17	18	16	16	16	1. Remuneraciones
2. Bienes y servicios	6	8	17	2	4	5	5	5	10	8	8	6	8	2. Bienes y servicios
3. Transferencias 1/	2	2	3	1	1	1	2	1	3	8	2	1	1	3. Transferencias 1/
B. GASTOS DE CAPITAL	16	23	47	3	10	6	13	12	13	13	10	9	20	B. GASTOS DE CAPITAL
1. Formación bruta de capital	16	23	47	3	10	6	13	12	13	13	10	9	19	1. Formación bruta de capital
2. Otros gastos de capital 2/	0	0	0	0	0	0	0	0	0	0	0	0	1	2. Otros gastos de capital 2/

1/ Incluye el pago de pensiones, donaciones, transferencias y otros gastos corrientes.

2/ Incluye donaciones y transferencias.

3/ Información actualizada al 31 de octubre de 2018.

Fuente: MEF

Elaboración: BCRP, Sucursal Arequipa. Departamento de Estudios Económicos.



ANEXO 14

MOQUEGUA: EJECUCIÓN DE GASTOS DE LOS GOBIERNOS LOCALES /3
(Millones de soles)

	2017			2018										
	OCT	NOV	DIC	ENE	FEB	MAR	ABR	MAY	JUN	JUL	AGO	SET	OCT	
GASTOS NO FINANCIEROS	24	28	55	7	15	27	21	23	24	43	27	28	32	GASTOS NO FINANCIEROS
A. GASTOS CORRIENTES	11	11	20	5	9	11	11	12	11	14	13	12	15	A. GASTOS CORRIENTES
1. Remuneraciones	3	3	4	3	3	3	3	3	3	5	3	3	4	1. Remuneraciones
2. Bienes y servicios	8	7	14	2	5	8	8	8	7	9	9	8	8	2. Bienes y servicios
3. Transferencias 1/	1	0	2	0	0	1	0	1	1	1	1	1	3	3. Transferencias 1/
B. GASTOS DE CAPITAL	13	17	35	2	7	15	10	11	13	29	15	16	17	B. GASTOS DE CAPITAL
1. Formación bruta de capital	13	17	35	2	7	15	10	11	13	29	15	16	17	1. Formación bruta de capital
2. Otros gastos de capital 2/	0	0	0	0	0	0	0	0	0	0	0	0	0	2. Otros gastos de capital 2/

1/ Incluye el pago de pensiones, donaciones, transferencias y otros gastos corrientes.

2/ Incluye donaciones y transferencias.

3/ Información actualizada al 31 de octubre de 2018.

Fuente: MEF

Elaboración: BCRP, Sucursal Arequipa. Departamento de Estudios Económicos.



ANEXO 15

MOQUEGUA: CRÉDITOS
(Saldo en millones de soles)

ENTIDADES FINANCIERAS	2017			2018										
	OCT	NOV	DIC	ENE	FEB	MAR	ABR	MAY	JUN	JUL	AGO	SET	OCT	
I. BANCO DE LA NACION	44	45	45	46	47	47	48	48	48	48	48	48	48	I. BANCO DE LA NACION
II. AGROBANCO	0	0	0	0	0	0	0	0	0	0	0	0	0	II. AGROBANCO
III. BANCA MULTIPLE	478	485	783	782	790	788	875	883	891	970	977	989	1004	III. BANCA MULTIPLE
IV. INST. NO BANCARIAS	347	350	355	355	359	363	367	372	376	380	382	387	391	IV. INST. NO BANCARIAS
Empresas Financieras	69	70	71	71	71	72	73	73	73	74	75	77	78	Empresas Financieras
Cajas Municipales	278	280	284	284	288	291	295	299	303	306	307	310	314	Cajas Municipales
TOTAL (I+II+III+IV)	869	880	1183	1183	1195	1198	1290	1303	1315	1398	1407	1423	1443	TOTAL (I+II+III)
En M/N	819	829	808	809	817	824	914	927	938	1026	1032	1047	1057	En M/N
En M/E	50	51	375	374	379	374	377	376	377	372	374	376	386	En M/E

Fuente: SBS y AFP.

Elaboración: BCRP, Sucursal Arequipa. Departamento de Estudios Económicos.



ANEXO 16

MOQUEGUA: DEPÓSITOS
(Saldo en millones de soles)

ENTIDADES	2017			2018										
	OCT	NOV	DIC	ENE	FEB	MAR	ABR	MAY	JUN	JUL	AGO	SET	OCT	
I. BANCO DE LA NACION	171	174	186	183	181	177	177	178	176	183	186	187	185	I. BANCO DE LA NACION
II. BANCA MULTIPLE	552	615	585	584	609	605	596	691	656	631	591	679	650	II. BANCA MULTIPLE
III. INST. NO BANCARIAS	191	190	195	196	196	198	199	204	204	206	209	210	213	III. INST. NO BANCARIAS
Empresas Financieras	14	14	14	14	14	14	15	16	16	17	17	17	17	Empresas Financieras
Cajas Municipales	177	176	181	182	182	184	184	188	188	189	192	193	196	Cajas Municipales
TOTAL (I+II+III)	913	979	967	963	986	980	972	1073	1037	1021	987	1077	1048	TOTAL (I+II+III)
En M/N	705	731	756	751	738	776	768	783	774	804	803	842	830	En M/N
En M/E	209	248	211	212	247	204	204	290	263	217	184	235	218	En M/E

Fuente: SBS y AFP.

Elaboración: BCRP, Sucursal Arequipa. Departamento de Estudios Económicos.