

BANCO CENTRAL DE RESERVA DEL PERÚ

SUCURSAL AREQUIPA



**MOQUEGUA: Síntesis de Actividad Económica
Setiembre 2018¹**

Departamento de Estudios Económicos

¹ En el presente informe participaron: Lizzie Jugo, Nilda Cabrera, Alberto Carrasco y Angel Frisancho.



ÍNDICE

	<i>Página</i>
RESUMEN EJECUTIVO	3
I. ACTIVIDAD PRODUCTIVA.....	5
1. Actividad primaria	5
1.1 Sector agropecuario.....	5
1.2 Sector pesca	6
1.3 Sector minería.....	7
2. Otros indicadores sectoriales	8
2.1 Sector manufactura.....	8
2.2 Arribos a los establecimientos de hospedaje	9
II. SECTOR EXTERNO.....	10
1. Exportaciones.....	10
III. CRÉDITO Y DEPÓSITOS.....	11
1. Crédito.....	11
2. Depósitos.....	12
IV. EJECUCION DEL PRESUPUESTO DE GASTOS DEL GOBIERNO GENERAL.....	14
1. Ejecución del gasto corriente no financiero.....	14
2. Ejecución del gasto de capital.....	14
V. ANEXOS	17

RESUMEN EJECUTIVO

Principales hechos de importancia

- En setiembre, la actividad **agropecuaria** registró una expansión de 14,3 por ciento, respecto a setiembre de 2017. En contraste, los sectores **pesca y minería** experimentaron tasas de crecimiento negativas de -51,6 y -2,1 por ciento, respectivamente.
- Respecto a otros **indicadores económicos**, se registraron resultados positivos en el periodo interanual en los rubros de **manufactura** (14,1 por ciento), **inversión pública** (2,6 por ciento), **créditos** (63,2 por ciento) y **depósitos** (17,8 por ciento). Sin embargo, las **exportaciones** cayeron 33,2 por ciento.

Actividad primaria

- El **sector agropecuario** registró una variación positiva de 14,3 por ciento en el periodo interanual, resultado de la mayor producción de los subsectores **agrícola** (19,8 por ciento) y **pecuario** (0,8 por ciento). En términos acumulados a setiembre, la producción agropecuaria mostro resultados al alza, desempeño explicado por la mayor producción del subsector agrícola (7,6 por ciento), fundamentalmente de aquella orientada al mercado interno; y del subsector pecuario (7,3 por ciento).
- El **sector pesca** se contrajo 51,6 por ciento en el periodo interanual, ante la menor captura de especies marinas para el consumo humano directo (-58,8 por ciento), relacionado a su estado en fresco (-75,4 por ciento) ante la ausencia de bonito, tiburón azul, jurel, raya, choro, pulpo y cangrejo. Entre enero y setiembre del presente año, la actividad pesquera creció 20,8 por ciento, impulsado por la mayor captura de anchoveta para el consumo industrial (116,7 por ciento).
- La **actividad minera** decreció 2,1 por ciento, explicado por la menor producción de molibdeno (-3,7 por ciento), plata (-20,1 por ciento), oro (-37,5 por ciento) y cobre (-0,5 por ciento). Entre enero y setiembre del presente año, la actividad minera se contrajo 3,6 por ciento.

Otros indicadores de actividad económica

- El **sector manufactura** experimentó una evolución positiva de 14,1 por ciento, respecto al mismo mes del año anterior, resultado que fue explicado por la mayor producción de cobre blíster (8,8 por ciento) y cátodos de cobre (20,6 por ciento); y, en menor medida, por el mayor volumen de producción de conservas y congelado de pescado (153,5 por ciento) y oro refinado (32,6 por ciento). Entre enero y setiembre, el sector manufactura obtuvo un crecimiento de 1,8 por ciento, principalmente por el mayor dinamismo registrado en la producción de cobre blíster (4,3 por ciento) y de harina y aceite de pescado (180,6 por ciento).
- Las **exportaciones** decrecieron 33,2 por ciento con respecto a similar mes del año anterior, sustentado por menores envíos de productos tradicionales (-33,3 por ciento), como cátodos, ánodos de cobre, oro y molibdeno. Asimismo, se registró menores embarques de productos no tradicionales (-29,9 por ciento), relacionado a productos pesqueros (-91,5 por ciento) como crustáceos, moluscos y conservas; y agropecuarios (-98,1 por ciento). Entre enero y setiembre, las exportaciones registraron un crecimiento de 38,6 por ciento).

- El **arribo de turistas** a los establecimientos de hospedaje, en setiembre, alcanzó 18 359 personas, registrando un alza de 13,3 por ciento en el periodo interanual, resultado explicado por la mayor afluencia de turistas nacionales (14,2 por ciento); asimismo, se registró un menor número de turistas extranjeros (-0,5 por ciento). Entre enero y setiembre, el número de turistas registro un crecimiento de 17,1 por ciento.
- Los **créditos** registraron una expansión de 63,2 por ciento, ante las mayores colocaciones de la Banca Múltiple a las empresas (101,3 por ciento) y, en menor medida, a las dirigidas a personas (15,2 por ciento). Por otro lado, los **depósitos** reportaron un alza de 17,8 por ciento, debido a los mayores depósitos de ahorro y a la vista, que se incrementaron en 17,5 y 47,4 por ciento, respectivamente.
- La **inversión pública** en setiembre sumó S/ 33,0 millones, creció 2,6 por ciento respecto a setiembre 2017, debido al mayor dinamismo registrado en los gastos de inversión del Gobierno Nacional con una expansión de 171,0 por ciento. Entre enero y setiembre, la inversión alcanzó los S/ 295,0 millones, lo que representa un decremento de 17,6 por ciento.

CUADRO N° 1
OTROS INDICADORES DE ACTIVIDAD ECONOMICA
(Variación % respecto a similar mes del año anterior)

	Abr.18	May.18	Jun.18	Jul.18	Ago.18	Sep.18
Producción industrial 1/	↑ 3,4	↑ 11,7	↑ 10,9	↑ 2,6	↑ 7,0	↑ 14,1
Arribos a establecimientos de hospedaje	↑ 4,4	↑ 18,7	↑ 20,8	↑ 23,3	↑ 15,9	↑ 13,3
Exportaciones	↑ 89,4	↑ 33,9	↑ 30,9	↑ 158,2	↑ 84,6	↓ -33,2
Crédito total 2/	↑ 44,8	↑ 44,5	↑ 49,2	↑ 58,0	↑ 57,7	↑ 63,2
Depósitos2/	↑ 6,3	↑ 15,3	↑ 12,7	↑ 9,9	↑ 4,1	↑ 17,8
Inversión Pública 1/	↑ 11,7	↓ -36,4	↓ -1,2	↓ -27,1	↑ 13,8	↑ 2,6

1/ En términos reales

2/ En términos nominales

Fuente: BCRP – Sucursal Arequipa, SBS, SUNAT, y MEF.

I. ACTIVIDAD PRODUCTIVA

1. Actividad primaria

1.1 Sector agropecuario

En setiembre, el **sector agropecuario** registro un crecimiento de 14,3 por ciento, respecto a setiembre de 2017, ante la mayor producción agrícola (19,8 por ciento), sustentada en mayores áreas cosechadas de productos destinados al mercado externo (155,2 por ciento) y, en menor medida, al mercado interno (9,0 por ciento). De igual manera, el sector pecuario se expandió 0,8 por ciento. Entre enero y setiembre, el sector reportó un crecimiento de 7,6 por ciento, asociado a una mayor producción del subsector agrícola (7,6 por ciento), determinado por mayores áreas cosechadas de cultivos orientados al mercado interno (10,5 por ciento) y, en menor medida, de la producción dirigida al mercado externo (0,4 por ciento); por su parte, el sector pecuario registró una expansión (7,3 por ciento).

CUADRO N° 2
MOQUEGUA: SECTOR AGROPECUARIO 1/
(Miles de toneladas)

Subsectores	Estructura Porcentual 2016 2/	Setiembre				Enero - Setiembre			
		2017	2018	Var.%	Contribución al crecimiento 3/	2017	2018	Var.%	Contribución al crecimiento 3/
SECTOR AGRÍCOLA	80,4			19,8	14,1			7,6	6,2
Orientada al mercado externo y agroindustria 2/	18,8			155,2	11,5			0,4	0,1
Olivo	0,4	0,0	0,1	-	-	0,2	0,3	70,6	0,3
Orégano	6,6	0,0	0,1	281,8	5,7	1,3	1,3	-3,5	-0,3
Palta	5,8	0,2	0,2	35,7	0,9	4,5	5,1	13,3	0,8
Vid	5,8	0,0	0,0	-100,0	-0,7	6,0	5,5	-7,6	-0,7
Orientada al mercado interno 2/	61,6			9,0	8,3			10,5	7,5
Alfalfa	52,1	39,7	43,3	9,0	5,7	356,3	402,7	13,0	6,0
Cebolla	1,0	0,0	0,0	-100,0	-0,2	1,4	1,4	-3,0	0,0
Chirimoya	0,2	0,0	0,0	-	-	0,2	0,3	50,6	0,1
Damasco	0,5	0,0	0,0	-	-	0,0	0,0	-	-
Frijol grano seco	0,4	0,0	0,0	-	-	0,1	0,0	-27,1	0,0
Frijol vainita	0,2	0,0	0,0	-15,5	0,0	0,2	0,3	59,5	0,1
Haba grano seco	0,2	0,0	0,0	-	-	0,2	0,1	-21,6	-0,1
Lima	0,3	0,1	0,0	-17,2	-0,1	0,6	0,6	-9,4	0,0
Maíz amiláceo	0,8	0,0	0,0	-	-	0,8	0,9	2,7	0,0
Maíz Chala	0,3	0,0	0,0	-	-	4,1	4,1	-0,9	0,0
Maíz Choclo	0,4	0,0	0,0	-	-	0,7	0,6	-12,7	-0,1
Manzana	0,3	0,0	0,0	-	-	0,5	0,6	23,4	0,1
Papa	2,4	0,1	0,0	-100,0	-0,5	6,5	6,7	3,3	0,1
Tuna	0,9	0,0	0,0	68,9	0,1	2,0	1,9	-5,6	-0,1
SECTOR PECUARIO	19,6			0,8	0,2			7,3	1,4
Carne de ave 4/	0,6	0,0	0,0	-12,0	-0,1	0,1	0,1	11,3	0,1
Carne de alpaca 4/	0,2	0,0	0,0	-4,3	0,0	0,1	0,1	1,2	0,0
Carne de ovino 4/	0,3	0,0	0,0	11,1	0,0	0,1	0,1	1,3	0,0
Carne de porcino 4/	1,6	0,1	0,1	-1,5	-0,1	0,6	0,7	17,3	0,4
Carne de vacuno 4/	3,9	0,1	0,1	-5,2	-0,3	0,7	0,7	0,0	0,0
Fibra Alpaca	1,1	0,0	0,0	-35,4	-0,2	0,0	0,0	58,9	0,1
Huevos	1,6	0,0	0,0	62,7	0,5	0,1	0,3	114,2	0,5
Leche	10,1	1,4	1,4	2,8	0,4	12,4	12,8	3,1	0,4
SECTOR AGROPECUARIO	100,0			14,3	14,3			7,6	7,6

1/ Cifras preliminares.

2/ A precios de 2007.

3/ En base a la estructura de similar periodo de 2016.

4/ Peso Neto.

Fuente: Ministerio de Agricultura y Riego y Gerencia Regional de Agricultura y Riego - Moquegua

Elaboración: BCRP - Sucursal Arequipa. Departamento de Estudios Económicos.

- El resultado positivo de la **actividad agrícola** se debió básicamente a las mayores áreas cosechadas de cultivos orientados al mercado externo como el orégano (281,8 por ciento) y palta (35,7 por ciento). En términos acumulados, los resultados favorables de la actividad agrícola se sustentaron en mayores rendimientos de productos orientados al mercado interno, básicamente alfalfa (13,0 por ciento), frijol vainita (59,5 por ciento), papa (3,3 por ciento) y chirimoya (50,6 por ciento), entre los principales. Asimismo, se registraron mayores volúmenes de producción de cultivos orientados al mercado externo, producto de una menor demanda de olivo (70,6 por ciento) y palta (13,3 por ciento).
- El **subsector pecuario**, en setiembre, se expandió 0,8 por ciento, desempeño explicado por la mayor producción de huevos (62,7 por ciento), leche (2,8 por ciento) y, en menor medida, de carne de ovino (11,1 por ciento). En el acumulado anual, la producción pecuaria se expandió 7,3 por ciento, ante el mayor dinamismo de la producción de huevos (114,2 por ciento), carne de porcino (17,3 por ciento), leche (3,1 por ciento), fibra de alpaca (58,9 por ciento) y carne de ave (11,3 por ciento).

1.2 Sector pesca

- En setiembre, el **sector pesca** se contrajo 51,6 por ciento en el periodo interanual, ante la menor captura de especies marinas para el consumo humano directo (-58,8 por ciento), relacionado a su estado en fresco (-75,4 por ciento) ante la ausencia de bonito, tiburón azul, jurel, raya, choro, pulpo y cangrejo; en tanto que, se registró un mayor desembarque en la línea de congelado (109,6 por ciento) de especies como tiburón. Asimismo, se registró nula captura de anchoveta dirigido al consumo humano indirecto.
- Entre enero y setiembre del presente año, la actividad pesquera creció 20,8 por ciento, impulsado por la mayor captura de anchoveta para el consumo industrial (116,7 por ciento). En contraste, se reportaron menores desembarques de recursos hidrobiológicos para el consumo humano directo (-41,7 por ciento), tanto en su línea de fresco (-47,1 por ciento) como de congelado (-26,4 por ciento), debido a la ausencia de especies como tiburón azul, pota, corvina, cangrejo, jurel y pejerrey, entre otros; que atenuaron parcialmente el resultado final del sector.

CUADRO N° 3
SECTOR PESCA 1/
(Toneladas)

	Setiembre			Enero - Setiembre		
	2017	2018	Var. %	2017	2018	Var. %
Consumo Humano Directo	1 029	424	-58,8	20 456	11 930	-41,7
Fresco	938	231	-75,4	15 193	8 044	-47,1
Congelado	91	190	109,6	5 263	3873	-26,4
Consumo Humano Indirecto	0	0	-	53 925	116 854	116,7
SECTOR PESCA 2/			-51,6			20,8

1/ Cifras preliminares.

2/ A precios de 2007.

Fuente: Ministerio de la Producción.

Elaboración: BCRP - Sucursal Arequipa. Departamento de Estudios Económicos.

- En setiembre, el **precio promedio de la harina de pescado** fue equivalente a US\$ 1 475 por tonelada, registrando un incremento de 7,3 por ciento en el periodo interanual; mientras que en el periodo mensual no registró variación.

GRÁFICO N° 1
COTIZACIÓN INTERNACIONAL DE HARINA DE PESCADO
(Hamburgo - US\$/TM)

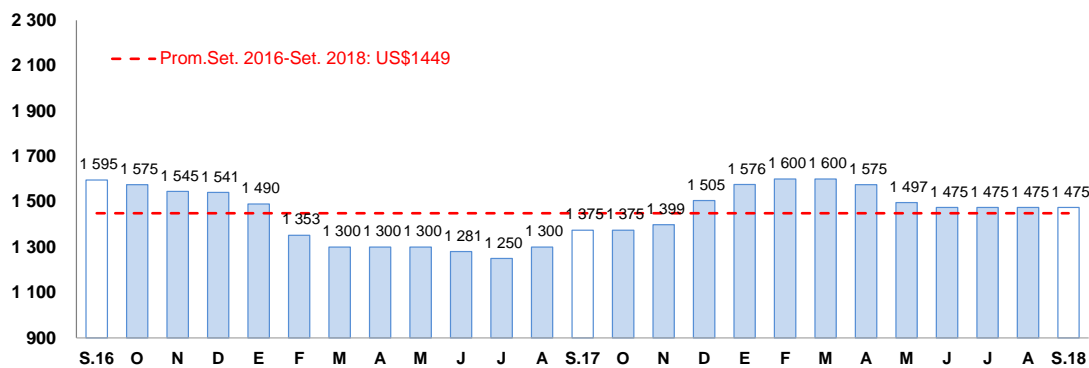

Fuente: Reuters y Bloomberg.

Elaboración: BCRP – Sucursal Arequipa. Departamento de Estudios Económicos.

1.3 Sector minería

- En el mes de setiembre, la **actividad minera** se contrajo 2,1 por ciento, explicado por la menor producción de molibdeno (-3,7 por ciento), plata (-20,1 por ciento), oro (-37,5 por ciento) y cobre (-0,5 por ciento), asociado a la mayor recuperación de mineral en el proceso de flotación en la unidad de Cuajone de la minera Southern Perú Copper Corporation (SPCC).
- Entre enero y setiembre del presente año, la actividad minera se contrajo 3,6 por ciento, explicado por menores volúmenes de producción de molibdeno (-19,9 por ciento), oro (-32,8 por ciento) y de concentrado de plata (-4,9 por ciento). En el mismo periodo, Moquegua participó del 6,9 por ciento de la producción del metal rojo a nivel nacional, que lo posicionó en la sexta ubicación; mientras que se mantuvo en el cuarto lugar en la producción de molibdeno, con una participación de 10,8 por ciento.
- Entre enero y setiembre, las inversiones mineras sumaron US\$ 421,0 millones, lo que significó un crecimiento de 83,4 por ciento con respecto al mismo periodo del año anterior, ante el inicio del proyecto minero Quellaveco, resultado que ubica a Moquegua en la segunda región con más inversiones mineras del Perú, con una participación de 13,0 por ciento, superado por Ica (16,3 por ciento).

CUADRO N° 4
SECTOR MINERÍA 1/

(Variación % real respecto a similar periodo del año anterior)

Mineral	Estructura Porcentual 2016 2/	Setiembre			Enero - Setiembre				
		2017	2018	Var.%	Contribución al crecimiento 3/	2017	2018	Var.%	Contribución al crecimiento 3/
Cobre (TMF)	77,2	14 610	14 539	-0,5	-0,4	117 334	118 696	1,2	0,9
Oro (KFG)	1,6	57	36	-37,5	-0,4	487	327	-32,8	-0,4
Plata (KGF)	2,8	8 456	6 756	-20,1	-0,6	69 161	65 747	-4,9	-0,2
Molibdeno (TMF)	18,4	342	330	-3,7	-0,7	2 844	2 277	-19,9	-3,9
SECTOR MINERÍA 2/	100,0			-2,1	-2,1			-3,6	-3,6

1/ Cifras preliminares.

2/ A precios de 2007.

3/ En base a la estructura de similar periodo de 2017.

Fuente: Ministerio de Energía y Minas.

Elaboración: BCRP - Sucursal Arequipa. Departamento de Estudios Económicos.

GRÁFICO N° 2
VARIACION DE LA PRODUCCIÓN MINERA
(Variación % real respecto a similar mes del año anterior)

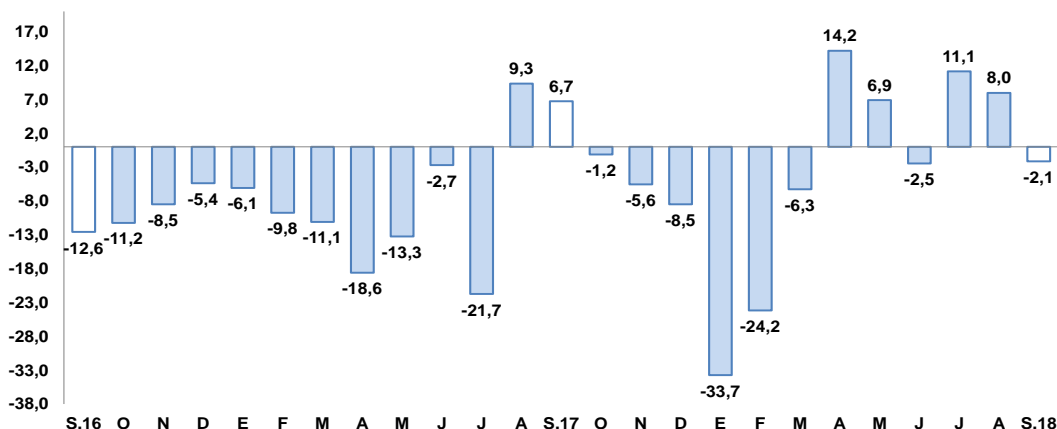

Fuente: Ministerio de Energía y Minas.
Elaboración: BCRP, Sucursal Arequipa, Departamento de Estudios Económicos.

- La **cotización internacional de los principales metales**, en el periodo mensual, reportaron resultados negativos. El precio promedio de la plata (US\$/oz.tr. 14) decreció 4,7 por ciento; la cotización del zinc (CUS\$/lb.110) se contrajo 3,3 por ciento, afectado por los mayores aranceles impuestos al acero; la cotización del plomo (CUS\$/lb.92) decreció 1,8 por ciento,; el precio del cobre (US\$/TM 6 020) disminuyó 0,3 por ciento, influenciado por la guerra comercial iniciada por los Estados Unidos y la imposición de aranceles a las exportaciones chinas; y, finalmente, el precio del oro (US\$/oz.tr.1 1198) decreció 0,2 por ciento, influenciado por la recuperación del dólar.

2. Otros indicadores sectoriales

2.1 Sector manufactura

- En setiembre, la producción manufacturera regional registró un alza de 14,1 por ciento en el período comparativo anual, ante la mayor producción de cátodos de cobre (20,6 por ciento) y cobre blíster (8,8 por ciento); y, en menor medida, por el mayor volumen de producción de conservas y congelado de pescado (153,5 por ciento) y oro refinado (32,6 por ciento). Dicho resultado fue contrarrestado parcialmente por la nula producción de harina y aceite de pescado.

CUADRO N° 5
SECTOR MANUFACTURA
(Variación % real respecto a similar periodo del año anterior)

Ramaz de actividad	Estructura porcentual 2017	Setiembre		Enero - Setiembre	
		Var.%	Contribución 2/	Var.%	Contribución 1/
MANUFACTURA PRIMARIA					
Conservas y congelado pescado	0,4	153,5	0,2	-36,4	-0,2
Harina y aceite de pescado	0,2	-	-	180,6	0,5
Cobre blister	52,0	8,8	4,7	4,3	2,2
Cátodos de cobre	45,7	20,6	9,1	-1,4	-0,6
Oro refinado	0,2	32,6	0,1	21,9	0,0
Plata refinada	1,4	0,0	0,0	-1,5	0,0
SECTOR MANUFACTURA	100,0	14,1	14,1	1,8	1,8

1/ A precios de 1994.

2/ En base a la estructura de similar periodo de 2016.

Fuente: Ministerios de la Producción y de Energía y Minas.

Elaboración: BCRP, Sucursal Arequipa, Departamento de Estudios Económicos.

- Entre enero y setiembre, el sector manufactura obtuvo un crecimiento de 1,8 por ciento, principalmente por el mayor dinamismo registrado en la producción de cobre blíster (4,3 por ciento) y de harina y aceite de pescado (180,6 por ciento). En contraste, se registraron caídas en la producción de cátodos de cobre (-1,4 por ciento) y conservas y congelado de pescado (-36,4 por ciento).

GRAFICO N° 3
VARIACIÓN DE LA MANUFACTURA PRIMARIA
(Variación % real respecto a similar mes del año anterior)

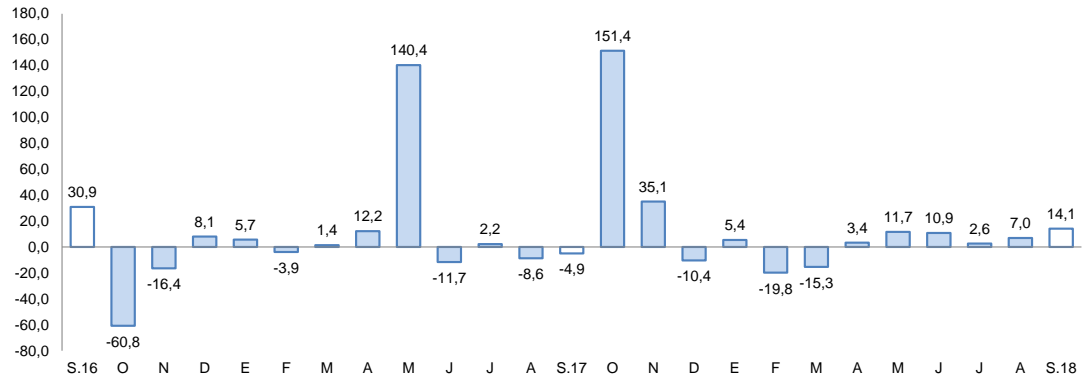

Fuente: Empresas industriales.

Elaboración: BCRP, Sucursal Arequipa, Departamento de Estudios Económicos.

2.2 Arribos a los establecimientos de hospedaje

- En setiembre, el **arribo de turistas** alcanzó 18 359 personas, registrando un alza de 13,3 por ciento en el periodo interanual, resultado explicado por la mayor afluencia de turistas nacionales (14,2 por ciento); mientras que, se registró un menor número de turistas extranjeros (-0,5 por ciento). Respecto a su procedencia, los turistas nacionales provinieron en su mayoría de Arequipa, Lima, Tacna, Puno y Cusco; en tanto que, los turistas extranjeros lo hicieron de Chile (50,2 por ciento), Bolivia (9,2 por ciento), Brasil (6,3 por ciento), Venezuela (5,7 por ciento), Argentina (5,6 por ciento), Estados Unidos (3,9 por ciento), entre otros. El **promedio de permanencia** de los turistas nacionales y extranjeros fue de 1,46 días, en los dos casos.
- Entre enero y setiembre, el número de turistas que visitó Moquegua llegó a 181 228, lo que significó un crecimiento de 17,1 por ciento en relación al mismo periodo del año anterior. Este resultado obedeció al mayor flujo registrado, tanto de turistas nacionales (17,5 por ciento) como de extranjeros (11,1 por ciento).

GRAFICO N° 4
VARIACION DE ARRIBOS A ESTABLECIMIENTOS DE HOSPEDAJE
(Variación %)

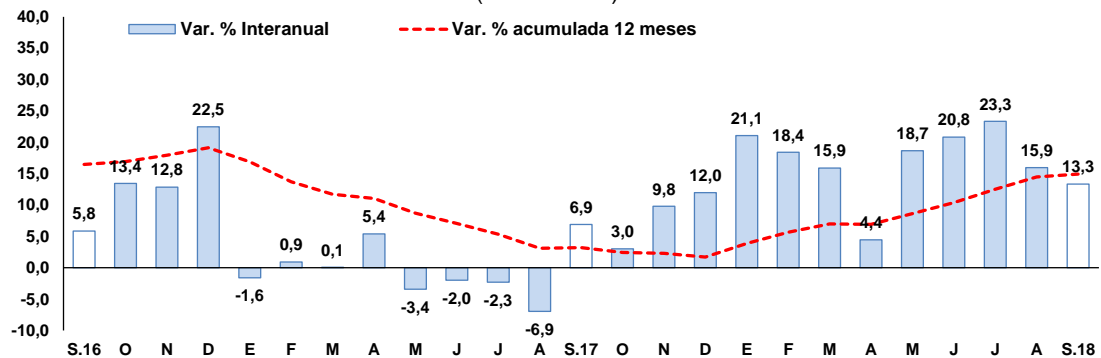

Fuente: Encuesta Mensual a Establecimientos de Hospedaje- MINCETUR.

Elaboración: BCRP, Sucursal Arequipa, Departamento de Estudios Económicos.



II. SECTOR EXTERNO

1. Exportaciones

- En setiembre, las exportaciones regionales sumaron US\$ 159,0 millones, lo que significó una contracción de 33,2 por ciento con respecto a similar mes del año anterior, sustentado por menores envíos de productos tradicionales (-33,3 por ciento), derivados de productos mineros (-36,8 por ciento), como cátodos, ánodos de cobre, oro y molibdeno. Asimismo, se registró menores embarques de productos no tradicionales (-29,9 por ciento), relacionado a productos pesqueros (-91,5 por ciento) como crustáceos, moluscos y conservas; y agropecuarios (-98,1 por ciento).
- Entre enero y setiembre, las exportaciones acumularon US\$ 1 487,3 millones lo que significó un crecimiento de 38,6 por ciento, explicado por los mayores envíos de productos tradicionales (38,1 por ciento), relacionado a productos mineros (36,2 por ciento) derivados del cobre y concentrado de molibdeno; y productos pesqueros (220,9 por ciento) por embarques de harina y aceite de pescado. Asimismo, coadyuvaron al resultado final los mayores envíos de productos no tradicionales (56,7 por ciento), relacionados a los rubros químicos (181,1 por ciento) y agropecuarios (13,3 por ciento).
- Los **principales países destino** de las exportaciones regionales, entre enero y setiembre, se concentró en tres países los que representaron el 82,6 por ciento del total exportado. En primer lugar, se ubicó China (59,4 por ciento), seguido de Italia (13,0 por ciento) y Brasil (10,3 por ciento). A nivel de productos, hacia China se destinaron cátodos de cobre refinado (91,9 por ciento); a Italia cátodos de cobre refinado (98,2 por ciento), y a Brasil cátodos de cobre refinado (100,0 por ciento).
- A nivel de los principales **productos exportados**, en lo que va del año, se enviaron, en primer lugar, cátodos de cobre refinado (83,5 por ciento), demandado por los mercados de la República Popular China (65,3 por ciento), Italia (15,3 por ciento) y Brasil (12,3 por ciento); como segundo producto más exportado, se registró a molibdeno y sus concentrados (5,8 por ciento) dirigido a Chile (60,1 por ciento) y Países Bajos (24,2 por ciento); y, como tercer producto más exportado, se registró al cobre y sus concentrados (2,8 por ciento), destinado a República Popular de China (65,1 por ciento).

CUADRO Nº 6
EXPORTACIONES POR GRUPO DE PRODUCTOS 1/
(Valor FOB en millones de US\$)

TIPO	Setiembre			Enero-Setiembre		
	2017	2018	Var.%	2017	2018	Var.%
PRODUCTOS TRADICIONALES	233,5	155,7	-33,3	1043,6	1441,2	38,1
Pesqueros	0,1	8,1	11991,5	10,7	34,4	220,9
Agrícolas	0,0	0,0	-	0,0	0,0	-
Mineros	233,5	147,6	-36,8	1032,9	1406,7	36,2
Petróleo y derivados	0,0	0,0	-	0,0	0,0	-
PRODUCTOS NO TRADICIONALES	4,7	3,3	-29,9	29,4	46,1	56,7
Agropecuarios	0,3	0,0	-98,1	0,8	0,9	13,3
Pesqueros	1,3	0,1	-91,5	13,2	8,6	-34,4
Textiles	0,0	0,0	-	0,0	0,0	-93,6
Maderas, papeles y sus derivados	0,0	0,0	-	0,0	0,0	-
Químicos	2,4	3,2	32,6	12,1	34,0	181,1
Minerales no metálicos	0,0	0,0	-	0,0	0,0	-
Sidero-metalúrgicos	0,3	0,0	-100,0	2,1	1,4	-33,6
Metal-mecánicos	0,0	0,0	-	0,0	0,2	270,6
Otros	0,4	0,0	-100,0	1,2	1,0	-16,7
TOTAL EXPORTACIONES	238,3	159,0	-33,2	1073,1	1487,3	38,6

1/ Cifras preliminares.

2/ Variación mayor a 1000 por ciento.

Fuente: SUNAT.

Elaboración: BCRP - Sucursal Arequipa. Departamento de Estudios Económicos.

III. CRÉDITO Y DEPÓSITOS

1. Crédito

- Los **créditos**, al finalizar setiembre, tuvieron un saldo de S/ 1 423 millones, registrando una expansión de 63,2 por ciento respecto al mismo mes de 2017. A nivel de instituciones, el Banco de la Nación colocó el 3,4 por ciento de las operaciones y sus saldos crecieron en 10,2 por ciento; la Banca Múltiple participó con el 69,5 por ciento del total y registró un alza de 105,7 por ciento; mientras que, las Instituciones No Bancarias participaron del 27,2 por ciento y expandieron sus saldos en 12,6 por ciento.
- Por **tipo de moneda**, los créditos estuvieron conformados en 73,6 por ciento por moneda nacional, alcanzando un crecimiento de 28,0 por ciento en relación al mismo período de 2017; en tanto que, las colocaciones en moneda extranjera representaron el 26,4 por ciento del total, con un alza de 594,5 por ciento respecto al valor registrado en setiembre de 2017². El **coeficiente de dolarización** fue de 26,4 por ciento, lo que representó un crecimiento de 20,2 puntos porcentuales respecto a similar mes de 2017.

CUADRO N° 7
CREDITO DIRECTO
(Saldos en millones de soles)

	Estructura % Set-18	Setiembre		Var.% Nominal Set18 / Set17
		2017	2018	
Banco de la Nación 1/	3,4	43	48	10,2
Agrobanco 2/	0,0	5	0	-100,0
Banca múltiple	69,5	481	989	105,7
Instituciones no bancarias	27,2	343	387	12,6
Financieras	5,4	69	77	11,7
Cajas Municipales	21,8	275	310	12,8
Cajas Rurales	0,0	0	0	-
Edpymes	0,0	0	0	-100,0
Arrendamiento Financiero	0,0	0	0	-
TOTAL	100,0	872	1423	63,2
Empresas	68,8	486	979	101,3
Personas	31,2	386	444	15,2
Consumo	23,4	302	334	10,4
Hipotecario	7,8	84	111	32,4
MN	73,6	818	1047	28,0
ME	26,4	54	376	594,5
ME (Millo.US\$)		17	114	587,1

1/ Considera sólo los créditos de consumo e hipotecario.

2/ No considera los créditos a las demás empresas del sistema financiero

Fuente: SBS y AFP

Elaboración: BCRP, Sucursal Arequipa, Departamento de Estudios Económicos.

- Según el **tipo de crédito**, el otorgado a empresas representó el 68,8 por ciento del total, cuyos saldos se expandieron en 101,3 por ciento; en tanto que, los créditos dirigidos a personas aumentaron en 15,2 por ciento y, al interior de ellos, los préstamos de consumo e hipotecarios crecieron en 10,4 y 32,4 por ciento, respectivamente.

² El nivel del saldo de créditos registrado está asociado a una operación en moneda extranjera de la Banca Múltiple otorgada, en diciembre de 2017, a un cliente corporativo en el distrito y provincia de Ilo.

GRAFICO N° 6
VARIACIÓN DE LOS CRÉDITOS
(Variación % respecto a similar mes del año anterior)

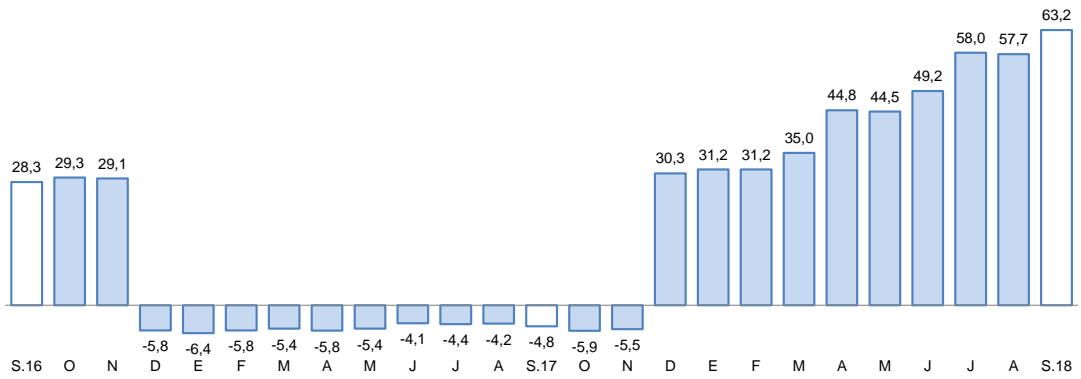

Fuente: Superintendencia de Banca, Seguros y AFP.
Elaboración: BCRP, Sucursal Arequipa, Departamento de Estudios Económicos.

- La **cartera morosa**, en agosto, fue de 3,1 por ciento, con una contracción de 1,1 puntos porcentuales respecto a igual mes de 2017; correspondiendo la tasa más elevada a Cajas Municipales (6,4 por ciento), Empresas Financieras (3,7 por ciento), la Banca Múltiple (2,1 por ciento) y al Banco de la Nación (1,5 por ciento).

GRAFICO N° 7
TASA DE MOROSIDAD 1/2/
(Porcentaje)

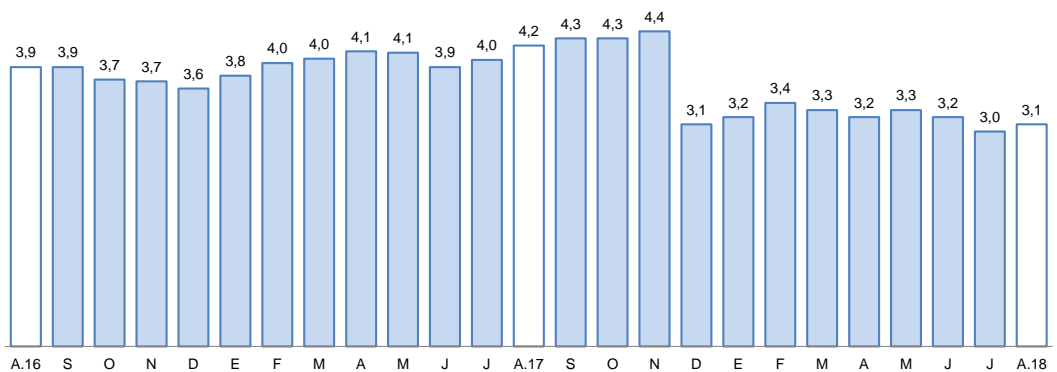

1/ Preliminar.
2/ Morosidad = (créditos vencidos + créditos en cobranza judicial) / colocaciones brutas.
Fuente: Superintendencia de Banca, Seguros y AFP.
Elaboración: BCRP, Sucursal Arequipa, Departamento de Estudios Económicos

2. Depósitos

- El saldo de **depósitos** alcanzó a S/ 1 077 millones, registrando una variación positiva de 17,8 por ciento frente al comparativo interanual. Los depósitos del Banco de la Nación capturaron el 17,4 por ciento del total del sistema, y sus saldos crecieron en 8,6 por ciento; los depósitos de la Banca Múltiple representaron el 63,1 por ciento del total y mostraron un alza de 24,7 por ciento; mientras que, los depósitos de las Instituciones No Bancarias capturaron el 19,5 por ciento del total de operaciones y reportaron un crecimiento de 6,8 por ciento.

CUADRO N° 8
DEPÓSITOS
(SalDOS en millones de soles)

	Estructura %	Setiembre		Var.% Nominal Set18 / Set17
		Set-18	2017	
Banco de la Nación	17,4	172	187	8,6
Banca múltiple	63,1	545	679	24,7
Instituciones no bancarias	19,5	197	210	6,8
Fianancieras	1,6	14	17	23,8
Cajas Municipales	18,0	183	193	5,5
Cajas Rurales	0,0	0	0	-
TOTAL	100,0	914	1077	17,8
Vista	24,3	178	262	47,4
Ahorro	46,9	430	505	17,5
A plazo	28,8	307	310	1,0
MN	78,2	704	842	19,6
ME	21,8	211	235	11,6
ME (Mill. US\$)		64	71	10,4

Fuente: Superintendencia de Banca, Seguros y AFP.

Elaboración: BCRP, Sucursal Arequipa, Departamento de Estudios Económicos.

- Por **tipo de moneda**, los depósitos estuvieron conformados en un 78,2 por ciento por moneda nacional, alcanzando un incremento de 19,6 por ciento; en tanto que, las operaciones en moneda extranjera participaron con el 21,8 por ciento del total, registrando una expansión de 11,6 por ciento. El **coeficiente de dolarización** de los depósitos, en setiembre, fue de 21,8 por ciento, lo que representó una caída de 1,2 puntos porcentuales respecto a similar mes de 2017.
- Por **modalidad de captación**, los mayores saldos correspondieron a depósitos de ahorro, que participaron del 46,9 por ciento del total, ascendiendo en 17,5 por ciento en relación al período interanual; seguido de los depósitos a plazo, con el 28,8 por ciento de participación, cuyos saldos crecieron en 1,0 por ciento; mientras que, los depósitos a la vista participaron del 24,3 por ciento restante, registrando una variación positiva de 47,4 por ciento.

GRÁFICO N° 8
VARIACION DE LOS DEPÓSITOS
(Variación % respecto a similar mes del año anterior)

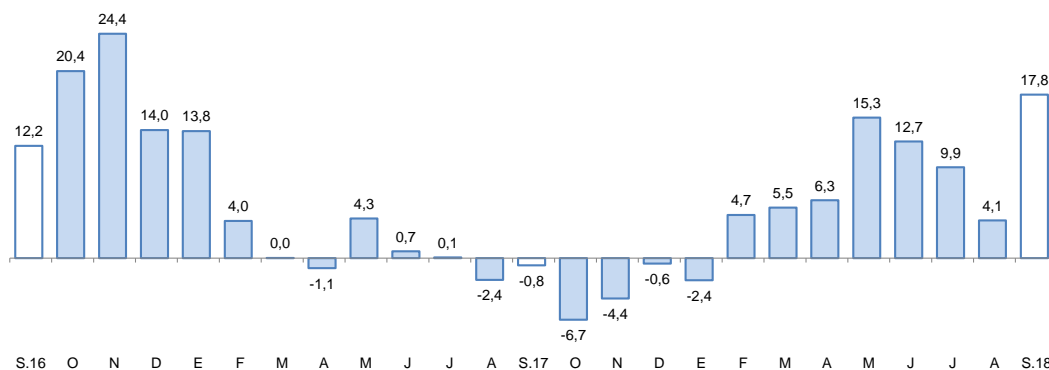

Fuente: Superintendencia de Banca, Seguros y AFP.

Elaboración: BCRP, Sucursal Arequipa, Departamento de Estudios Económicos.

- El **ratio colocaciones/depósitos**, en el mes de setiembre, se ubicó en 1,32; resultado que fue superior al reportado el mismo mes del año anterior (0,95).

IV. EJECUCION DEL PRESUPUESTO DE GASTOS DEL GOBIERNO GENERAL

1. Ejecución del gasto corriente no financiero

- La ejecución del gasto corriente alcanzó en setiembre un monto de S/ 62,0 millones, registrando un crecimiento de 25,4 por ciento en términos reales interanuales, debido a los mayores gastos en los tres niveles de Gobierno, nacional (68,4 por ciento), regional (1,2 por ciento) y locales (14,3 por ciento).
- Por rubro, se registraron variaciones positivas en Transferencias (200,5 por ciento), así como en Bienes y Servicios (14,4 por ciento), principalmente por mayores gastos de los Gobiernos nacional y locales; se registró una variación negativa en el rubro de Remuneraciones (-4,3 por ciento).
- Entre enero y setiembre el gasto acumulado fue de S/ 524 millones, 14,5 por ciento mayor respecto a similar periodo del año 2017, debido a mayores gastos en el rubro de Transferencias del Gobierno nacional (53,2 por ciento) y regional (33,1 por ciento); de Remuneraciones por parte del Gobierno regional (12,5 por ciento); así como en Bienes y Servicios por los Gobiernos nacional (25,4 por ciento) y regional (32,6 por ciento).

CUADRO Nº 9
MOQUEGUA: EJECUCION DEL GASTO CORRIENTE NO FINANCIERO 1/2
(Millones de soles)

	Setiembre			Enero - Setiembre		
	2017	2018	Var.% real	2017	2018	Var.% real
Gobierno nacional	16	27	68,4	167	201	19,0
Gobierno regional	23	24	1,2	188	225	18,5
Gobiernos locales	10	12	14,3	97	97	-0,8
Total	49	62	25,4	452	524	14,5

1/ Información actualizada al 30 de setiembre de 2018.

2/ Comprende el gasto en remuneraciones, bienes y servicios y pensiones.

Fuente: MEF

Elaboración: BCRP, Sucursal Arequipa. Departamento de Estudios Económicos.

2. Ejecución del Gasto de Capital

- En setiembre, el gasto de capital ejecutado sumó S/ 34 millones, lo que significó un incremento de 1,5 por ciento en el periodo interanual, debido a mayores gastos de los Gobiernos nacional (208,5 por ciento); resultado contrarrestado por menores gastos de los Gobiernos regional (-52,6 por ciento) y locales (-25,8 por ciento).
- El gasto acumulado a setiembre fue de S/ 297 millones, -18,4 por ciento menor respecto al periodo comparativo, al haberse realizado menores gastos por parte del Gobierno regional (-52,6 por ciento); en tanto, el Gobierno nacional y los Gobiernos locales registraron sendas expansiones del gasto de 31,3 y 9,6 por ciento, respectivamente.

CUADRO N° 10
MOQUEGUA: EJECUCION DEL GASTO DE CAPITAL 1/ 2/
(Millones de soles)

	Setiembre			Enero - Setiembre		
	2017	2018	Var.% real	2017	2018	Var.% real
Gobierno nacional	3	9	208,5	68	90	31,3
Gobierno regional	12	9	-25,8	185	89	-52,6
Gobiernos locales	18	16	-13,0	106	118	9,6
Total	33	34	1,5	90	297	-18,4

1/ Información actualizada al 30 de setiembre de 2018.

2/ Comprende la adquisición de activos no financieros.

Fuente: MEF

Elaboración: BCRP, Sucursal Arequipa. Departamento de Estudios Económicos.

- La **inversión pública** en setiembre (S/ 33,0 millones) creció 2,6 por ciento respecto a setiembre 2017, debido al mayor dinamismo registrado en los gastos de inversión del Gobierno Nacional con una expansión de 171,0 por ciento; resultado atenuado por menores inversiones de los Gobiernos regional (-25,8 por ciento) y locales (-5,7 por ciento). Entre enero y setiembre, la inversión alcanzó los S/ 295,0 millones, lo que representa un decremento de 17,6 por ciento, explicado básicamente por el menor gasto del Gobierno regional (-52,6 por ciento), en contraste con la mayor inversión de los Gobiernos nacional (36,7 por ciento) y locales (11,4 por ciento).
- El avance de la inversión pública fue del 45,5 por ciento del PIM, pues el Gobierno nacional tuvo un avance de 57,7 por ciento, en tanto que el Gobierno regional alcanzó un avance de 41,7 por ciento y los Gobiernos locales 41,7 por ciento.

GRAFICO N° 9
MOQUEGUA: VARIACION DE LA INVERSION PÚBLICA
(Variación % real)

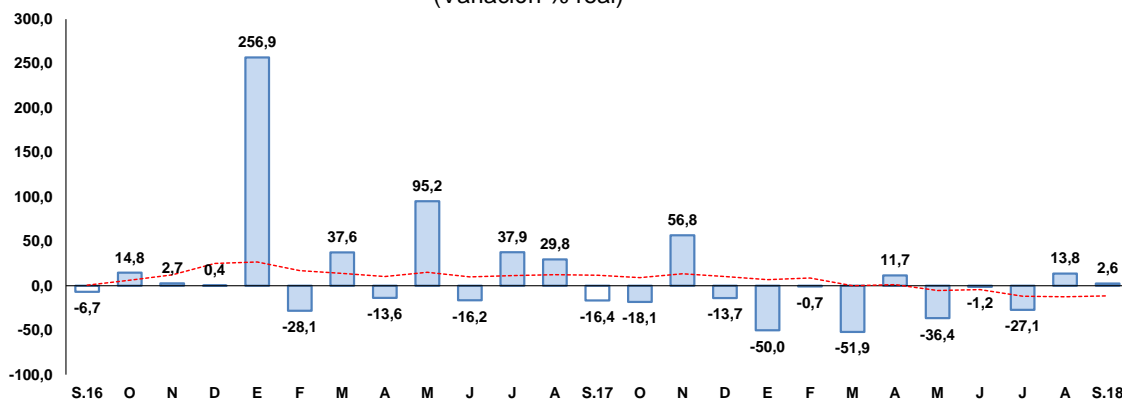

Fuente: MEF.

Elaboración: BCRP, Sucursal Arequipa, Departamento de Estudios Económicos.

- Los principales proyectos que se ejecutaron en los tres niveles de gobierno, en el mes de setiembre, fueron:

Por el **Gobierno nacional**:

- Mejoramiento de la red vial departamental Moquegua – Arequipa, tramo MO-108 al tramo AR-118, con una inversión de S/ 5,1 millones.

- Creación de la infraestructura e implementación básica en la carrera profesional de Ingeniería Ambiental de la Universidad Nacional de Moquegua – sede Ilo, distrito de Pacocha, con S/ 812 mil.
- Mejoramiento de los servicios del desembarcadero pesquero artesanal en la localidad de Ilo, con una inversión de S/ 720 mil.
- Creación de la infraestructura e implementación de la escuela profesional de Gestión Pública y Desarrollo Social de la Universidad Nacional de Moquegua, sede Mariscal Nieto – Moquegua, con S/ 566 mil.

Por el **Gobierno regional:**

- Construcción de la carretera a nivel de trocha carrozable, Chimpapampa - Cuchumbaya, en las provincias de General Sánchez Cerro y Mariscal Nieto, con una inversión de S/ 1,3 millones.
- Mejoramiento de la Red Vial departamental Moquegua – Arequipa, Tramo MO – 108: Cruz de Flores, distritos de Torata, Omate, Coallaque, Puquina, L.D. Pampa Usuña, Moquegua; Tramo AR – 118; distritos de Polobaya, Pocsi, Mollebaya, Arequipa, con S/ 1,1 millones.
- Operación y mantenimiento de Pasto Grande, con una inversión de S/ 765 mil.
- Mejoramiento del servicio educativo de la Institución Educativa Modelo San Antonio del centro poblado de San Antonio, distrito de Quinistaquillas – Cuchumbaya, provincia de Mariscal Nieto, con S/ 563 mil.

Por los **Gobiernos locales:**

- Construcción de la carretera centro poblado Muylaque – sector agrícola China – empalme carretera San Cristóbal Quinistaquillas, distrito San Cristóbal – Mariscal Nieto, con S/ 2,1 millones.
- Mejoramiento e instalación del sistema de agua potable y alcantarillado del C.P.M. Los ángeles, provincia de Mariscal Nieto, con S/ 1,8 millones.
- Puesta en valor del sitio arqueológico Cerro Baúl de la provincia de Mariscal Nieto, con una inversión de S/ 707 mil.
- Mejoramiento de las capacidades técnicas de los productores de orégano para la reconversión al cultivo de orégano orgánico, en el distrito de Carumas – Mariscal Nieto, con S/ 551 mil.

V. ANEXOS



ANEXO 1

MOQUEGUA: PRODUCCION AGROPECUARIA 1/
(Toneladas métricas)

PRODUCTOS	2017				2018									
	SET	OCT	NOV	DIC	ENE	FEB	MAR	ABR	MAY	JUN	JUL	AGO	SET	
AGRICOLA														AGRICOLA
Alfalfa	39706	39509	39087	38474	40032	46382	49529	48712	43410	44926	43316	43137	43266	Alfalfa
Cebolla	29	53	52	0	270	203	672	28	196	0	0	0	0	Cebolla
Chirimoya	0	0	0	0	0	0	6	26	121	113	0	0	0	Chirimoya
Damasco	0	21	113	4	0	0	0	0	0	0	0	0	0	Damasco
Frijol grano seco	0	0	0	0	34	4	0	4	7	0	0	0	0	Frijol grano seco
Frijol vainita	22	24	7	32	39	51	38	39	69	34	29	25	19	Frijol vainita
Haba grano seco	0	8	23	4	0	0	0	82	56	0	6	2	2	Haba grano seco
Lima	54	0	0	5	21	75	98	59	85	60	88	57	45	Lima
Maiz Amilaceo	0	5	0	2	22	9	6	233	494	50	34	2	0	Maiz Amilaceo
Maiz Chala	0	51	0	115	1118	356	302	469	601	855	314	63	0	Maiz Chala
Maiz Cholo	0	0	19	34	296	125	49	17	51	50	0	0	0	Maiz Cholo
Manzana	0	0	0	0	35	133	132	167	104	0	0	0	0	Manzana
Olivo	0	0	0	0	0	0	0	0	4	52	44	108	80	Olivo
Orégano	29	154	605	281	53	22	0	349	519	186	5	8	111	Orégano
Palto	158	198	206	181	48	259	747	883	1191	1092	311	327	215	Palto
Papa	80	83	0	52	627	1165	2222	1250	824	365	146	148	0	Papa
Tuna	19	0	77	187	133	191	525	442	360	124	47	60	32	Tuna
Vid	35	0	0	0	0	0	1094	653	1737	2039	0	0	0	Vid
Otros Agrícolas														Otros Agrícolas
Ají pprika	0	0	0	0	0	0	0	0	0	0	0	0	0	Ají pprika
Ciroleo	0	5	68	26	0	0	0	0	0	0	0	0	0	Ciroleo
Haba grano verde	0	0	6	23	60	178	124	0	0	0	0	0	0	Haba grano verde
Lcuma	0	0	0	0	0	0	34	59	30	0	0	0	6	Lcuma
Maiz amarillo duro	4	3	0	3	64	23	14	10	25	11	8	7	0	Maiz amarillo duro
Maiz morado	0	6	0	0	65	27	13	19	21	6	19	0	13	Maiz morado
Melocotn	0	0	0	0	24	45	27	43	0	0	0	0	0	Melocotn
Pera	0	0	8	9	12	0	45	57	19	0	0	0	0	Pera
Quinoa	0	0	0	0	0	0	2	0	31	14	4	0	0	Quinoa
Sanda	0	0	0	197	100	51	0	0	0	0	0	0	0	Sanda
Tomate	0	0	0	296	88	29	0	0	28	0	0	48	0	Tomate
Zapallo	170	110	0	0	0	0	140	76	0	0	0	63	245	Zapallo
PECUARIO														PECUARIO
Carne de ave	16	18	21	14	13	13	12	14	12	10	22	22	14	Carne de ave
Carne de alpaca	13	12	11	11	12	10	11	11	12	14	16	14	12	Carne de alpaca
Carne de ovino	6	6	6	8	7	6	7	8	8	8	8	7	7	Carne de ovino
Carne de porcino	97	92	91	85	71	73	75	74	76	78	79	101	95	Carne de porcino
Carne de vacuno	93	81	78	107	99	86	79	70	60	73	85	79	88	Carne de vacuno
Huevo	18	23	21	24	28	32	34	33	32	31	28	28	30	Huevo
Leche	1356	1411	1400	1465	1474	1421	1478	1344	1399	1410	1428	1405	1394	Leche
Otros Pecuarios														Otros Pecuarios
Carne de llama	6	6	7	7	5	4	6	6	6	6	7	6	6	Carne de llama
Carne de caprino	1	1	1	1	1	1	1	1	1	1	1	1	1	Carne de caprino
Lana	1	1	1	0	0	0	0	0	0	0	0	0	0	Lana
Fibra de alpaca	2	9	53	9	3	0	2	3	0	0	0	1	1	Fibra de alpaca
Fibra de llama	1	0	1	1	0	0	0	0	0	0	0	0	1	Fibra de llama

1/ Cifras Preliminares

Fuente: Ministerio de Agricultura y Gerencia Regional de Agricultura y Riego - Moquegua.

Elaboracin: BCRP - Sucursal Arequipa. Departamento de Estudios Econmicos.



ANEXO 2

**MOQUEGUA: EXTRACCION DE ESPECIES HIDROBIOLOGICAS 1/
(Toneladas métricas)**

ESPECIES	2017				2018									
	SET	OCT	NOV	DIC	ENE	FEB	MAR	ABR	MAY	JUN	JUL	AGO	SET	
CHD 2/	1 029	1 749	5181	3980	3 442	2 569	1 048	1 115	1 004	1 495	437	395	424	CHD 2/
1. Fresco	938	1485	4360	3279	2 466	1 989	709	748	594	753	260	296	231	1. Fresco
2. Congelado	91	263	821	701	977	580	340	367	406	739	176	99	190	2. Congelado
CHI 3/	0	0	0	0	2 131	45 211	16 403	1 988	3 367	24 236	22762	755	0	CHI 3/

1/ Cifras preliminares

2/ Consumo Humano Directo

3/ Consumo Humano Indirecto

Fuente: Gerencia Regional de la Producción - Moquegua

Elaboración: BCRP - Sucursal Arequipa. Departamento de Estudios Económicos.



ANEXO 3

MOQUEGUA: PRODUCCION MINERA 1/

PRODUCTOS	2017				2018									
	SET	OCT	NOV	DIC	ENE	FEB	MAR	ABR	MAY	JUN	JUL	AGO	SET	
MINERÍA METÁLICA														MINERÍA METÁLICA
Cobre (TMF.)	14 610	15 309	14 319	14 157	9 251	10 202	12 203	13 537	15 211	14 094	14 809	14 851	14 539	Cobre (TMF.)
Oro (KGF.)	57	44	42	46	32	39	41	43	39	36	30	32	36	Oro (KGF.)
Plata (KGF.)	8 456	9 843	8 608	8 210	6 141	7 501	7 071	7 902	8 283	7 513	7 538	7 043	6 756	Plata (KGF.)
Molibdeno (TMF.)	342	326	289	287	212	174	230	228	245	230	298	331	330	Molibdeno (TMF.)

1/ Cifras preliminares

Fuente: Ministerio de Energía y Minas.

Elaboración: BCRP - Sucursal Arequipa. Departamento de Estudios Económicos.

ANEXO 4

MOQUEGUA: ÍNDICE DE PRODUCCIÓN MANUFACTURERA 1/
(Base 1994=100,0)

DESCRIPCIÓN	2017				2018									
	SET	OCT	NOV	DIC	ENE	FEB	MAR	ABR	MAY	JUN	JUL	AGO	SET	
MANUFACTURA PRIMARIA	203,24	230,84	236,31	229,01	215,9	174,4	196,8	228,8	230,4	233,5	228,38	215,35	231,93	MANUFACTURA PRIMARIA
Conservas y Congel. De Pescado	4,76	16,50	53,92	14,20	19,7	17,1	14,0	21,0	14,2	23,8	1,42	6,32	12,07	Conservas y Congel. De Pescado
Harina y Aceite de Pescado	0,00	0,00	0,00	0,00	6,9	176,3	66,1	11,4	20,0	154,3	144,46	4,89	0,00	Harina y Aceite de Pescado
Cobre Blister	445,12	524,55	486,80	464,14	468,6	357,9	429,6	517,7	505,1	471,3	467,04	438,79	484,39	Cobre Blister
Cátodos de Cobre	139,54	151,04	170,54	170,77	149,1	121,7	132,8	149,6	157,1	168,9	164,51	159,93	168,22	Cátodos de Cobre
Oro Refinado	130,29	150,86	157,71	171,43	130,6	102,7	97,0	199,9	164,2	158,1	206,17	172,43	172,81	Oro Refinado
Plata Refinada	112,28	115,59	121,09	121,09	105,7	88,1	104,6	112,3	115,6	113,4	113,39	115,59	112,29	Plata Refinada

1/ Cifras preliminares

Fuente: Empresas Industriales

Elaborado: BCRP, Sucursal Arequipa. Departamento de Estudios Económicos.



ANEXO 5

MOQUEGUA: EXPORTACIONES POR TIPO DE PRODUCTO 1/
(Valor FOB - Millones de US\$)

DESCRIPCIÓN	2017				2018										
	SET	OCT	NOV	DIC	ENE	FEB	MAR	ABR	MAY	JUN	JUL	AGO	SET		
PRODUCTOS TRADICIONALES	233,5	168,4	160,1	141,4	138,6	135,1	146,5	188,8	155,5	135,2	213,3	172,5	155,7	PRODUCTOS TRADICIONALES	
Pesqueros	0,1	0,1	0,0	0,0	0,0	0,0	8,6	5,3	1,7	0,4	2,1	8,4	8,1	Pesqueros	
Mineros	233,5	168,3	160,1	141,4	138,6	135,1	138,0	183,6	153,8	134,8	211,2	164,2	147,6	Mineros	
Petróleo y Derivados	0,0	0,0	0,0	0,0	0,0	0,0	0,0	0,0	0,0	0,0	0,0	0,0	0,0	Petróleo y Derivados	
PRODUCTOS NO TRADICIONALES	4,7	2,0	3,1	4,0	3,4	5,7	4,9	5,1	7,5	3,8	6,6	5,8	3,3	PRODUCTOS NO TRADICIONALES	
Agropecuarios	0,3	0,0	0,0	0,0	0,2	0,2	0,2	0,2	0,1	0,0	0,0	0,0	0,0	Agropecuarios	
Pesqueros	1,3	0,3	0,1	0,2	0,6	1,5	0,7	1,7	1,9	0,9	0,7	0,5	0,1	Pesqueros	
Textiles	0,0	0,0	0,0	0,0	0,0	0,0	0,0	0,0	0,0	0,0	0,0	0,0	0,0	Textiles	
Maderas y Papeles	0,0	0,0	0,0	0,0	0,0	0,0	0,0	0,0	0,0	0,0	0,0	0,0	0,0	Maderas y Papeles	
Quimicos	2,4	1,7	3,0	1,6	2,7	3,9	3,9	2,4	4,7	2,5	5,9	4,9	3,2	Quimicos	
Mineral no Metálico	0,0	0,0	0,0	0,0	0,0	0,0	0,0	0,0	0,0	0,0	0,0	0,0	0,0	Mineral no Metálico	
Siderúrgicos	0,3	0,0	0,0	0,5	0,0	0,0	0,0	0,7	0,3	0,0	0,0	0,4	0,0	Siderúrgicos	
Metal Mecánico	0,0	0,0	0,0	1,0	0,0	0,0	0,0	0,2	0,0	0,0	0,0	0,0	0,0	Metal Mecánico	
Otros	0,4	0,0	0,0	0,6	0,0	0,0	0,0	0,0	0,5	0,4	0,0	0,0	0,0	Otros	
TOTAL	238,3	170,4	163,3	145,5	142,0	140,7	151,4	193,9	163,0	139,0	219,9	178,4	159,0	TOTAL	

1/ Cifras preliminares

Fuente: SUNAT.

Elaboración: BCRP - Sucursal Arequipa. Departamento de Estudios Económicos.



ANEXO 6

MOQUEGUA: ESTRUCTURA DE EXPORTACIONES POR PRINCIPALES PAÍSES DE DESTINO
ENERO - SETIEMBRE
(Valor FOB - Millones de US\$)

País	Principales Productos	% del Total	Valor FOB acumulado	Estructura % por país
RP China		59,4	883,1	100,0%
	Cátodos de cobre refinado		811,6	91,9%
	Harina de pescado o de crustáceos		31,9	3,6%
	Minerales de Cobre y sus concentrados		26,7	3,0%
	Cobre blister sin refinar		6,6	0,8%
	Otros		6,3	0,7%
Italia		13,0	193,5	100,0%
	Cátodos de cobre refinado		190,0	98,2%
	Oro en las demás formas en bruto		1,9	1,0%
	Otros		1,6	0,8%
Brasil		10,3	152,5	100,0%
	Cátodos de cobre refinado		152,5	100,0%
	Otros		0,0	0,0%
Chile		5,8	86,0	100,0%
	Minerales de molibdeno y sus concentrados		52,0	60,4%
	Ácido sulfúrico		33,9	39,4%
	Otros		0,2	0,2%
Estados Unidos		4,4	65,2	100,0%
	Cátodos de cobre refinado		54,9	84,2%
	Filetes de Pescado fresco o congelado		6,8	10,4%
	Minerales de molibdeno y sus concentrados		1,9	2,9%
	Otros		1,6	2,5%
Corea del Sur		2,1	31,8	100,0%
	Cátodos de cobre refinado		18,3	57,4%
	Cobre blister sin refinar		8,5	26,8%
	Otros		5,0	15,8%
Países Bajos		1,4	20,9	100,0%
	Minerales de molibdeno y sus concentrados		20,9	100,0%
	Otros		0,0	0,0%
Otros		3,6	54,2	
Total		100,0	1487,3	

Fuente: SUNAT

Elaboración: BCRP - Sucursal Arequipa. Departamento de Estudios Económicos.



ANEXO 7

MOQUEGUA:EXPORTACIONESPORPRINCIPALESPRODUCTOS
ENERO - SETIEMBRE
(Valor FOB - Millones de US\$)

Producto	% del Total	Valor FOB acumulado	Estructura % por país
Cátodos de cobre refinado	83,5	1242,4	100,0%
RP China		811,6	65,3%
Italia		190,0	15,3%
Brasil		152,5	12,3%
Estados Unidos		54,9	4,4%
Corea del Sur		18,3	1,5%
Ecuador		15,1	1,2%
Otros		0,0	0,0%
Minerales de molibdeno y sus concentrados	5,8	86,4	100,0%
Chile		52,0	60,1%
Países Bajos		20,9	24,2%
RP China		5,1	5,9%
Corea del Sur		5,0	5,8%
Otros		3,4	4,0%
Minerales de Cobre y sus concentrados	2,8	40,9	100,0%
RP China		26,7	65,1%
Alemania		14,3	34,9%
Otros		0,0	0,0%
Ácido sulfúrico	2,3	34,0	100,0%
Chile		33,9	99,7%
Otros		0,0	0,1%
Harina de pescado o de crustáceos	2,2	33,4	100,0%
RP China		31,9	95,6%
Otros		1,5	4,4%
Cobre blister sin refinar	1,0	15,2	100,0%
Corea del Sur		8,5	56,2%
RP China		6,6	43,8%
Otros		0,0	0,0%
Otros	2,4	35,0	
TOTAL	100,0	1487,3	

Fuente: SUNAT

Elaboración: BCRP - Sucursal Arequipa. Departamento de Estudios Económicos.

ANEXO 8

MOQUEGUA: IMPORTACIONES POR EL PUERTO DE ILO 1/
(Valor FOB - Millones de US\$)

	2017				2018											
	SET	OCT	NOV	DIC	ENE	FEB	MAR	ABR	MAY	JUN	JUL	AGO	SET			
I. BIENES DE CONSUMO	0,2	0,3	0,4	0,5	0,3	0,2	0,6	1,1	0,9	1,1	1,1	1,3	0,6	I. BIENES DE CONSUMO		
Bienes de Consumo no Duradero	0,0	0,0	0,1	0,1	0,0	0,0	0,0	0,1	0,3	0,2	0,7	0,9	0,3	Bienes de Consumo no Duradero		
Bienes de Consumo Duradero	0,2	0,3	0,3	0,4	0,3	0,2	0,6	1,0	0,6	0,8	0,3	0,4	0,4	Bienes de Consumo Duradero		
II. INSUMOS	21,5	21,6	11,4	21,1	11,8	20,2	14,3	17,6	16,0	23,4	14,6	17,5	17,3	II. INSUMOS		
Combustibles, Lubricantes y Conexos	19,9	8,5	8,2	7,0	8,0	9,7	9,4	9,5	10,7	17,6	10,0	9,7	13,3	Combustibles, Lubricantes y Conexos		
Materias Primas para la Agricultura	0,0	5,9	0,0	6,6	0,0	7,0	0,0	6,5	0,0	0,0	0,0	6,0	0,0	Materias Primas para la Agricultura		
Materias Primas para la Industria	1,6	7,2	3,2	7,5	3,8	3,5	5,0	1,6	5,3	5,9	4,6	1,8	4,0	Materias Primas para la Industria		
III. BIENES DE CAPITAL Y MATERIALES DE CONSTRUCCIÓN	21,8	46,3	19,3	43,8	18,1	19,8	20,4	15,6	12,7	14,6	15,4	15,6	23,1	III. BIENES DE CAPITAL Y MATERIALES DE CONSTRUCCIÓN		
Materiales de Construcción	0,0	0,0	0,0	0,2	0,1	4,1	0,1	2,2	0,7	0,2	0,3	0,1	0,3	Materiales de Construcción		
Bienes de Capital para la Agricultura	0,0	1,8	0,0	0,0	0,0	0,0	0,0	0,0	0,0	0,0	0,0	0,0	0,0	Bienes de Capital para la Agricultura		
Bienes de Capital para la Industria	10,8	3,9	10,2	16,5	7,2	8,4	7,0	2,2	6,6	4,4	2,7	3,5	7,4	Bienes de Capital para la Industria		
Equipos de Transporte	11,0	40,5	9,1	27,1	10,7	7,2	13,2	11,2	5,4	10,0	12,4	12,1	15,4	Equipos de Transporte		
TOTAL	43,5	68,2	31,0	65,5	30,2	40,2	35,3	34,3	29,6	39,1	31,1	34,4	41,1	TOTAL		

1/ Cifras preliminares

Fuente: SUNAT.

Elaboración: BCRP - Sucursal Arequipa. Departamento de Estudios Económicos.



ANEXO 9

MOQUEGUA: ESTRUCTURA DE IMPORTACIONES POR PRINCIPALES PAÍSES DE DESTINO
ENERO - SETIEMBRE
(Valor FOB - Millones de US\$)

País	Principales Productos	% del Total	Valor FOB acumulado	Estructura % por país
Estados Unidos		47,6	150,1	100,0%
	Diésel B5, con un contenido de azufre <= 50 ppm		95,0	63,3%
	Volquetes automotores		6,0	4,0%
	Demás partes destinadas a las máquinas (grúas)		5,9	3,9%
	Los demás tubos con contenido de carbono, en peso, >= 0,6 %		2,8	1,9%
	Los demás aparatos y dispositivos, intercambiadores de calor		2,6	1,7%
	Útiles de perforación o sondeo: brocas		2,0	1,3%
	Las demás partes de maquinas y aparatos		1,4	0,9%
	Generadores de corriente continua		1,3	0,9%
	Los demás poliacrilonitrilo		1,3	0,9%
	Otros		31,7	21,1%
Japón		10,7	33,8	100,0%
	Neumáticos utilizados en vehículos para la construcción, minería		33,2	98,1%
	Otros		0,7	1,9%
Francia		7,1	22,4	100,0%
	Neumáticos utilizados en vehículos para la construcción, minería		22,2	99,3%
	Otros		0,2	0,7%
Países Bajos		6,4	20,3	100,0%
	Neumáticos utilizados en vehículos para la construcción, minería		20,2	99,8%
	Otros		0,0	0,2%
Letonia		6,2	19,5	100,0%
	Abonos con nitrógeno inferior o igual a 34.5%		19,5	100,0%
	Otros		0,0	0,0%
Chile		5,4	17,0	100,0%
	Motores de émbolo de cilindrada superior a 1000 cm3		4,1	24,1%
	Motores para la propulsión de barcos de cilindrada <= 4000 cm3		1,7	10,1%
	Las demás manufacturas de plástico		1,7	9,9%
	Otros		9,5	55,9%
Canadá		3,9	12,4	100,0%
	Los demás trigos		11,7	94,7%
	Los demás aparatos elevadores o transportadores		0,5	4,4%
	Otros		0,1	0,9%
Otros		12,7	39,9	
Total		100,0	315,3	

Fuente: SUNAT

Elaboración: BCRP - Sucursal Arequipa. Departamento de Estudios Económicos



ANEXO 10

**MOQUEGUA: IMPORTACIONES POR PRINCIPALES PRODUCTOS
ENERO - SETIEMBRE
(Valor FOB - Millones de US\$)**

Producto	% del Total	Valor FOB acumulado	Estructura % por país
Diésel B5, con un contenido de azufre <= 50 ppm	30,1	95,0	100,0%
Estados Unidos		95,0	100,0%
Otros		0,0	0,0%
Neumáticos utilizados en vehículos para la construcción, minería	24,2	76,2	100,0%
Japón		33,2	43,5%
Francia		22,2	29,2%
Países Bajos		20,2	26,5%
Otros		0,6	0,8%
Abonos con nitrógeno inferior o igual a 34.5%	6,2	19,5	100,0%
Letonia		19,5	100,0%
Otros		0,0	0,0%
Los demás trigos	5,4	16,9	100,0%
Canadá		11,7	69,0%
Perú		5,2	31,0%
Otros		0,0	0,0%
Las demás partes destinadas a las máquinas (grúas)	3,3	10,4	100,0%
Estados Unidos		5,9	56,8%
Finlandia		2,8	26,5%
Otros		1,7	16,7%
Volquetes automotores	1,9	6,0	100,0%
Estados Unidos		6,0	100,0%
Otros		0,0	0,0%
Las demás máquinas para explanar, nivelar, traillar	1,5	4,6	100,0%
Perú		4,6	100,0%
Otros		0,0	0,0%
Otros	27,5	86,6	
TOTAL	100,0	315,3	

Fuente: SUNAT

Elaboración: BCRP - Sucursal Arequipa. Departamento de Estudios Económicos.



ANEXO 11

MOQUEGUA: INGRESOS RECAUDADOS POR EL GOBIERNO CENTRAL
(Millones de soles)

	2017				2018									
	SET	OCT	NOV	DIC	ENE	FEB	MAR	ABR	MAY	JUN	JUL	AGO		SET
I. INGRESOS TRIBUTARIOS	49	50	47	52	37	35	34	36	34	46	48	33	54	I. INGRESOS TRIBUTARIOS
1. Impuesto a los Ingresos	3	3	3	3	4	3	3	5	3	3	3	3	3	1. Impuesto a los ingresos
- Personas Naturales	1	1	1	1	2	1	1	1	1	1	1	1	1	- Personas naturales
- Personas Jurídicas	1	1	1	2	2	1	2	2	1	1	1	2	2	- Personas jurídicas
- Regularizaciones	0	0	0	0	0	0	0	2	0	0	0	0	0	- Regularizaciones
2. Impuesto a la Importación	0	0	0	0	0	0	0	0	0	0	0	0	0	2. Impuesto a la importación
3. Impuesto General a las Ventas	34	42	33	42	28	26	24	25	25	35	30	23	34	3. Impuesto general a las ventas
- Operaciones Internas	4	3	4	4	5	3	4	4	5	5	5	4	4	- Operaciones internas
- Operaciones Externas	30	39	30	38	23	23	20	21	20	30	25	19	30	- Operaciones externas
4. Impuesto Selectivo al Consumo	12	4	11	5	4	5	6	6	5	8	14	6	16	4. Impuesto selectivo al consumo
5. Otros Ingresos Tributarios	1	1	0	0	0	0	0	0	0	0	0	0	0	5. Otros ingresos tributarios
II. INGR. NO TRIBUTARIOS	0	0	0	0	0	0	0	0	0	0	0	0	0	II. INGR. NO TRIBUTARIOS
INGRESOS CORRIENTES (I+II)	49	50	48	52	37	35	34	36	34	46	48	33	54	INGRESOS CORRIENTES (I+II)

Fuente: SUNAT

Elaboración: BCRP, Sucursal Arequipa. Departamento de Estudios Económicos.



ANEXO 12

MOQUEGUA: EJECUCIÓN DE GASTOS DEL GOBIERNO NACIONAL 3/
(Millones de soles)

	2017				2018										
	SET	OCT	NOV	DIC	ENE	FEB	MAR	ABR	MAY	JUN	JUL	AGO	SET		
GASTOS NO FINANCIEROS	19	24	44	41	19	27	23	27	23	35	48	54	36	GASTOS NO FINANCIEROS	
A. GASTOS CORRIENTES	16	18	19	27	16	20	18	22	19	24	32	24	27	A. GASTOS CORRIENTES	
1. Remuneraciones	8	8	8	10	9	8	9	9	9	9	9	8	7	1. Remuneraciones	
2. Bienes y servicios	4	4	5	10	2	4	4	4	5	6	6	5	5	2. Bienes y servicios	
3. Transferencias 1/	4	6	6	7	5	7	4	9	5	9	17	11	15	3. Transferencias 1/	
B. GASTOS DE CAPITAL	3	5	25	14	2	7	5	5	4	11	16	31	9	B. GASTOS DE CAPITAL	
1. Formación bruta de capital	3	5	25	14	2	7	5	5	4	10	16	31	8	1. Formación bruta de capital	
2. Otros gastos de capital 2/	0	0	0	0	0	0	0	0	0	1	0	0	1	2. Otros gastos de capital 2/	

1/ Incluye el pago de pensiones, donaciones, transferencias y otros gastos corrientes.

2/ Incluye donaciones y transferencias.

3/ Información actualizada al 30 de setiembre de 2018.

Fuente: MEF

Elaboración: BCRP, Sucursal Arequipa. Departamento de Estudios Económicos.

ANEXO 13

MOQUEGUA: EJECUCIÓN DE GASTOS DEL GOBIERNO REGIONAL /3
(Millones de soles)

	2017				2018										
	SET	OCT	NOV	DIC	ENE	FEB	MAR	ABR	MAY	JUN	JUL	AGO	SET		
GASTOS NO FINANCIEROS	36	39	50	90	24	32	27	36	35	43	47	36	33	GASTOS NO FINANCIEROS	
A. GASTOS CORRIENTES	23	23	27	43	21	22	21	23	23	30	35	26	24	A. GASTOS CORRIENTES	
1. Remuneraciones	16	15	18	23	18	17	16	17	17	17	18	16	16	1. Remuneraciones	
2. Bienes y servicios	6	6	8	17	2	4	5	5	5	10	8	8	6	2. Bienes y servicios	
3. Transferencias 1/	1	2	2	3	1	1	1	2	1	3	8	2	1	3. Transferencias 1/	
B. GASTOS DE CAPITAL	12	16	23	47	3	10	6	13	12	13	13	10	9	B. GASTOS DE CAPITAL	
1. Formación bruta de capital	12	16	23	47	3	10	6	13	12	13	13	10	9	1. Formación bruta de capital	
2. Otros gastos de capital 2/	0	0	0	0	0	0	0	0	0	0	0	0	0	2. Otros gastos de capital 2/	

1/ Incluye el pago de pensiones, donaciones, transferencias y otros gastos corrientes.

2/ Incluye donaciones y transferencias.

3/ Información actualizada al 30 de setiembre de 2018.

Fuente: MEF

Elaboración: BCRP, Sucursal Arequipa. Departamento de Estudios Económicos.



ANEXO 14

MOQUEGUA: EJECUCIÓN DE GASTOS DE LOS GOBIERNOS LOCALES /3
(Millones de soles)

	2017				2018										
	SET	OCT	NOV	DIC	ENE	FEB	MAR	ABR	MAY	JUN	JUL	AGO	SET		
GASTOS NO FINANCIEROS	28	24	28	55	7	15	27	21	23	24	43	27	28	GASTOS NO FINANCIEROS	
A. GASTOS CORRIENTES	10	11	11	20	5	9	11	11	12	11	14	13	12	A. GASTOS CORRIENTES	
1. Remuneraciones	3	3	3	4	3	3	3	3	3	3	5	3	3	1. Remuneraciones	
2. Bienes y servicios	7	8	7	14	2	5	8	8	8	7	9	9	8	2. Bienes y servicios	
3. Transferencias 1/	0	1	0	2	0	0	1	0	1	1	1	1	1	3. Transferencias 1/	
B. GASTOS DE CAPITAL	18	13	17	35	2	7	15	10	11	13	29	15	16	B. GASTOS DE CAPITAL	
1. Formación bruta de capital	17	13	17	35	2	7	15	10	11	13	29	15	16	1. Formación bruta de capital	
2. Otros gastos de capital 2/	1	0	0	0	0	0	0	0	0	0	0	0	0	2. Otros gastos de capital 2/	

1/ Incluye el pago de pensiones, donaciones, transferencias y otros gastos corrientes.

2/ Incluye donaciones y transferencias.

3/ Información actualizada al 30 de setiembre de 2018.

Fuente: MEF

Elaboración: BCRP, Sucursal Arequipa. Departamento de Estudios Económicos.



ANEXO 15

MOQUEGUA: CRÉDITOS
(Saldo en millones de soles)

ENTIDADES FINANCIERAS	2017				2018									
	SET	OCT	NOV	DIC	ENE	FEB	MAR	ABR	MAY	JUN	JUL	AGO	SET	
I. BANCO DE LA NACION	43	44	45	45	46	47	47	48	48	48	48	48	48	I. BANCO DE LA NACION
II. AGROBANCO	5	0	0	0	0	0	0	0	0	0	0	0	0	II. AGROBANCO
III. BANCA MULTIPLE	481	478	485	783	782	790	788	875	883	891	970	977	989	III. BANCA MULTIPLE
IV. INST. NO BANCARIAS	343	347	350	355	355	359	363	367	372	376	380	382	387	IV. INST. NO BANCARIAS
Empresas Financieras	69	69	70	71	71	71	72	73	73	73	74	75	77	Empresas Financieras
Cajas Municipales	275	278	280	284	284	288	291	295	299	303	306	307	310	Cajas Municipales
TOTAL (I+II+III+IV)	872	869	880	1183	1183	1195	1198	1290	1303	1315	1398	1407	1423	TOTAL (I+II+III)
En M/N	818	819	829	808	809	817	824	914	927	938	1026	1032	1047	En M/N
En M/E	54	50	51	375	374	379	374	377	376	377	372	374	376	En M/E

Fuente: SBS y AFP.

Elaboración: BCRP, Sucursal Arequipa. Departamento de Estudios Económicos.



ANEXO 16

MOQUEGUA: DEPÓSITOS
(Saldo en millones de soles)

ENTIDADES	2017				2018									
	SET	OCT	NOV	DIC	ENE	FEB	MAR	ABR	MAY	JUN	JUL	AGO	SET	
I. BANCO DE LA NACION	172	171	174	186	183	181	177	177	178	176	183	186	187	I. BANCO DE LA NACION
II. BANCA MULTIPLE	545	552	615	585	584	609	605	596	691	656	631	591	679	II. BANCA MULTIPLE
III. INST. NO BANCARIAS	197	191	190	195	196	196	198	199	204	204	206	209	210	III. INST. NO BANCARIAS
Empresas Financieras	14	14	14	14	14	14	14	15	16	16	17	17	17	Empresas Financieras
Cajas Municipales	183	177	176	181	182	182	184	184	188	188	189	192	193	Cajas Municipales
TOTAL (I+II+III)	914	913	979	967	963	986	980	972	1073	1037	1021	987	1077	TOTAL (I+II+III)
En M/N	704	705	731	756	751	738	776	768	783	774	804	803	842	En M/N
En M/E	211	209	248	211	212	247	204	204	290	263	217	184	235	En M/E

Fuente: SBS y AFP.

Elaboración: BCRP, Sucursal Arequipa. Departamento de Estudios Económicos.