

BANCO CENTRAL DE RESERVA DEL PERÚ

SUCURSAL AREQUIPA



MOQUEGUA: Síntesis de Actividad Económica

Julio 2018¹

Departamento de Estudios Económicos

¹ En el presente informe participaron: Lizzie Jugo, Nilda Cabrera, Alberto Carrasco y Angel Frisancho.



ÍNDICE

	<i>Página</i>
RESUMEN EJECUTIVO	3
I. ACTIVIDAD PRODUCTIVA.....	5
1. Actividad primaria	5
1.1 Sector agropecuario.....	5
1.2 Sector pesca	7
1.3 Sector minería.....	8
2. Otros indicadores sectoriales	9
2.1 Sector manufactura.....	9
2.2 Arribos a los establecimientos de hospedaje	10
II. SECTOR EXTERNO.....	11
1. Exportaciones.....	11
III. CRÉDITO Y DEPÓSITOS.....	12
1. Crédito	12
2. Depósitos.....	13
IV. EJECUCION DEL PRESUPUESTO DE GASTOS DEL GOBIERNO GENERAL.....	15
1. Ejecución del gasto corriente no financiero.....	15
2. Ejecución del gasto de capital.....	15
V. ANEXOS	18

RESUMEN EJECUTIVO

Principales hechos de importancia

- En julio, los sectores **minería y agropecuario** experimentaron tasas de crecimiento de 11,1 y 3,8 por ciento, respectivamente. Asimismo, la actividad **pesquera** registró una expansión de 198,4 por ciento, respecto a julio de 2017.
- Respecto a otros **indicadores económicos**, los rubros que mostraron resultados positivos, en el periodo interanual, fueron el sector **manufactura** (2,6 por ciento), **exportaciones** (158,2 por ciento); así como, en junio, los **créditos** (49,2 por ciento) y **depósitos** (12,7 por ciento). En contraste, la **inversión pública** reportó un menor monto devengado (-27,1 por ciento).

Actividad primaria

- El **sector agropecuario** registró una variación positiva de 3,8 por ciento en el periodo interanual, resultado de la mayor producción de los subsectores **agrícola** (2,3 por ciento) y **pecuario** (8,1 por ciento). En términos acumulados a julio, la producción agropecuaria mostro resultados al alza, desempeño explicado por la mayor producción del subsector agrícola (6,5 por ciento), básicamente orientada al mercado interno; y del pecuario (8,2 por ciento).
- El **sector pesca** reportó un crecimiento de 198,4 por ciento en el periodo interanual, explicado por el mayor desembarque de anchoveta, dirigida al consumo humano indirecto (733,4 por ciento) para la elaboración de harina y aceite de pescado. En lo que va del año, la actividad pesquera registró una mejora de 26.3 por ciento ante la mayor captura de anchoveta para el consumo industrial (120,3 por ciento).
- La **actividad minera** creció 11,1 por ciento, debido a la mayor producción cuprífera (17,4 por ciento), contrarrestada parcialmente por una menor producción de concentrado de molibdeno (-6,9 por ciento), oro (-42,7 por ciento) y plata (-1,4 por ciento). Entre enero y julio, el sector acumuló una contracción de 5,5 por ciento, explicada por menores volúmenes de producción de todos los minerales analizados.

Otros indicadores de actividad económica

- El **sector manufactura** experimentó una evolución positiva de 2,6 por ciento respecto al mismo mes del año anterior, resultado que fue explicado básicamente por la mayor producción de cobre blíster (8,6 por ciento); asimismo, se registró un mayor volumen de producción de harina y aceite de pescado superior a mil por ciento, y de oro refinado (76,9 por ciento). En el periodo acumulado, el sector reportó una contracción de 0,5 por ciento, debido principalmente al menor dinamismo en la producción de cátodos de cobre (-7,3 por ciento) y de conservas y congelado de pescado (-41,1 por ciento).
- Las **exportaciones** crecieron 158,2 por ciento, debido a mayores embarques de productos tradicionales (156,4 por ciento), especialmente productos mineros (154,0 por ciento), como cátodos y ánodos de cobre; y oro. También contribuyeron los mayores embarques de productos no tradicionales (236,6 por ciento) relacionados al sector químico (458,6 por ciento), por mayores envíos de ácido sulfúrico. Entre enero y julio, las exportaciones se expandieron 56,6 por ciento.

- El **arribo de turistas** a los establecimientos de hospedaje, en el mes de julio, alcanzó 20 910 personas, registrando un crecimiento de 23,3 por ciento en el periodo interanual, debido al mayor arribo de turistas nacionales (24,7 por ciento), contrarrestado por el menor arribo de turistas extranjeros (-0,2 por ciento).
- En el mes de junio, los **créditos** registraron una expansión de 49,2 por ciento, ante las mayores colocaciones de las empresas (76,2 por ciento) y, en menor medida, de las personas (12,4 por ciento). Por otro lado, los **depósitos** reportaron un alza de 12,7 por ciento, debido a los mayores depósitos de ahorro y a la vista, que se incrementaron en 12,5 y 32,8 por ciento, respectivamente.
- La **inversión pública** en julio sumó S/ 57,0 millones, lo que significó una caída de 27,1 por ciento en el periodo interanual, en términos reales. Entre enero y julio, la inversión sumó S/ 206,0 millones, lo que representó una evolución negativa de 25,4 por ciento respecto a similar periodo del año anterior.

CUADRO N° 1
OTROS INDICADORES DE ACTIVIDAD ECONOMICA
(Variación % respecto a similar mes del año anterior)

	Feb.18	Mar.18	Abr.18	May.18	Jun.18	Jul.18
Producción industrial 1/	↓ -19,8	↓ -15,3	↑ 3,4	↑ 11,7	↑ 10,9	↑ 2,6
Arribos a establecimientos de hospedaje	↑ 18,4	↑ 15,9	↑ 4,4	↑ 18,7	↑ 20,8	↑ 23,3
Exportaciones	↑ 52,3	↑ 14,5	↑ 89,4	↑ 33,9	↑ 30,9	↑ 158,2
Crédito total 2/	↑ 31,2	↑ 35,0	↑ 44,8	↑ 44,5	↑ 49,2	-
Depósitos2/	↑ 4,7	↑ 5,5	↑ 6,3	↑ 15,3	↑ 12,7	-
Inversión Pública 1/	↓ -0,7	↓ -51,9	↑ 11,7	↓ -36,4	↓ -1,2	↓ -27,1

1/ En términos reales

2/ En términos nominales

Fuente: BCRP – Sucursal Arequipa, SBS, SUNAT, y MEF.

I. ACTIVIDAD PRODUCTIVA

1. Actividad primaria

1.1 Sector agropecuario

En julio, el **sector agropecuario** registro un crecimiento de 3,8 por ciento, respecto a julio de 2017, ante la mayor producción agrícola (2,3 por ciento), sustentada en mayores áreas cosechadas de productos destinados al mercado interno (4,9 por ciento), contrarrestado por la menor producción dirigida al mercado externo (-19,6 por ciento); de igual manera, el sector pecuario se expandió 8,1 por ciento. Entre enero y julio, el sector reportó un crecimiento de 6,8 por ciento, asociado a una mayor producción del subsector agrícola (6,5 por ciento), determinado por mayores áreas cosechadas de cultivos orientados al mercado interno (11,2 por ciento), atenuado por la menor producción dirigida al mercado externo (-3,4 por ciento); por su parte, el sector pecuario registró una expansión (8,2 por ciento).

CUADRO N° 2
MOQUEGUA: SECTOR AGROPECUARIO 1/
(Miles de toneladas)

Subsectores	Estructura Porcentual 2016 2/	Julio			Enero - Julio				
		2017	2018	Var.%	Contribución al crecimiento 3/	2017	2018	Var.%	Contribución al crecimiento 3/
SECTOR AGRÍCOLA	80,4			2,3	1,7			6,5	5,4
Orientada al mercado externo y agroindustria 2/	18,8			-19,6	-2,1			-3,4	-1,1
Olivo	0,4	0,0	0,0	-7,4	-0,1	0,1	0,1	-15,3	-0,1
Orégano	6,6	0,0	0,0	-86,7	-1,9	1,2	1,1	-8,7	-0,7
Palta	5,8	0,3	0,3	14,5	0,6	4,1	4,5	10,5	0,7
Vid	5,8	0,0	0,0	-	-	5,9	5,5	-7,0	-0,8
Orientada al mercado interno 2/	61,6			4,9	4,4			11,2	7,6
Alfalfa	52,1	39,2	43,3	10,4	6,2	277,2	316,3	14,1	6,1
Cebolla	1,0	0,0	0,0	-	-	1,2	1,4	15,8	0,1
Chirimoya	0,2	0,0	0,0	-100,0	-0,8	0,2	0,3	50,6	0,2
Damasco	0,5	0,0	0,0	-	-	0,0	0,0	-	-
Frijol grano seco	0,4	0,0	0,0	-	-	0,1	0,0	-27,1	0,0
Frijol vainita	0,2	0,0	0,0	39,8	0,1	0,2	0,3	61,6	0,2
Haba grano seco	0,2	0,0	0,0	-38,9	-0,1	0,2	0,1	-23,8	-0,1
Lima	0,3	0,0	0,1	114,6	0,3	0,5	0,5	-11,6	0,0
Maíz amiláceo	0,8	0,0	0,0	111,9	0,3	0,8	0,8	3,9	0,1
Maíz Chala	0,3	0,8	0,3	-60,0	-0,6	3,6	4,0	11,1	0,1
Maíz Choclo	0,4	0,1	0,0	-100,0	-0,6	0,7	0,6	-10,5	-0,1
Manzana	0,3	0,0	0,0	-	-	0,5	0,6	23,4	0,1
Papa	2,4	0,2	0,1	-36,2	-0,5	6,4	6,6	3,3	0,1
Tuna	0,9	0,1	0,0	-49,4	-0,3	2,0	1,8	-7,9	-0,1
SECTOR PECUARIO	19,6			8,1	2,0			8,2	1,4
Carne de ave 4/	0,6	0,0	0,0	63,3	0,4	0,1	0,1	7,2	0,0
Carne de alpaca 4/	0,2	0,0	0,0	-19,9	-0,1	0,1	0,1	2,8	0,0
Carne de ovino 4/	0,3	0,0	0,0	13,2	0,0	0,1	0,1	-0,3	0,0
Carne de porcino 4/	1,6	0,1	0,1	15,5	0,5	0,4	0,5	21,0	0,4
Carne de vacuno 4/	3,9	0,1	0,1	7,2	0,3	0,6	0,6	-0,3	0,0
Fibra Alpaca	1,1	0,0	0,0	-	-	0,0	0,0	135,2	0,1
Huevos	1,6	0,0	0,0	86,7	0,5	0,1	0,2	130,5	0,5
Leche	10,1	1,4	1,4	2,8	0,4	9,6	10,0	3,5	0,4
SECTOR AGROPECUARIO	100,0			3,8	3,8			6,8	6,8

1/ Cifras preliminares.

2/ A precios de 2007.

3/ En base a la estructura de similar periodo de 2016.

4/ Peso Neto.

5/ variación mayor a 1000 por ciento

Fuente: Ministerio de Agricultura y Riego y Gerencia Regional de Agricultura y Riego - Moquegua

Elaboración: BCRP - Sucursal Arequipa. Departamento de Estudios Económicos.

- El resultado positivo de la **actividad agrícola** se debió a las mayores áreas cosechadas de cultivos orientados al mercado interno básicamente alfalfa (10,4 por ciento); por el contrario, se registró una menor producción de cultivos orientados al mercado externo (-19,6 por ciento) tales como orégano (-86,7 por ciento), olivo (-7,4 por ciento) y vid, que no registró producción. En términos acumulados, los resultados

favorables de la actividad agrícola se sustentaron en mayores rendimientos de productos orientados al mercado interno, básicamente alfalfa (14,1 por ciento), cebolla (15,8 por ciento), papa (3,3 por ciento), maíz chala (11,1 por ciento), entre los principales. Por el contrario, se registraron menores volúmenes de producción orientados al mercado externo, producto de una menor demanda de vid (-7,0 por ciento), orégano (-8,7 por ciento) y olivo (-15,3 por ciento).

- El **subsector pecuario**, en julio, se expandió 8,1 por ciento, desempeño explicado por la mayor producción avícola de carne (63,3 por ciento) y huevos (86,7 por ciento) y; en menor medida, carne de porcino (15,5 por ciento), carne de vacuno (7,2 por ciento), carne de ovino (13,2 por ciento) y leche (2,8 por ciento). En el acumulado anual, la producción pecuaria se expandió 8,2 por ciento, ante el mayor dinamismo de la producción de huevos (130,5 por ciento), leche (3,5 por ciento), carne de porcino (21,0 por ciento), fibra de alpaca (135,2 por ciento) y carne de ave (7,2 por ciento).
- En relación con el avance de siembras de la **presente campaña (2017/2018)**, se instalaron 3 143 hectáreas, superficie superior en 23,4 por ciento respecto al mismo período de la campaña anterior (2016/2017), asociado fundamentalmente a mayores siembras de cultivos permanentes y semipermanentes (163,5 por ciento), básicamente por mayores áreas sembradas de alfalfa (53,8 por ciento) y un inicio anticipado de la siembra de productos orientados al mercado exterior y agroindustria, como palta y vid. Asimismo, se registró un ligero crecimiento en la superficie sembrada de cultivos transitorios (0,2 por ciento), explicada por mayor siembra de frijol vainita (43,0 por ciento), maíz amarillo duro (35,9 por ciento) y trigo (13,2 por ciento), entre los principales.

CUADRO N° 3
SUPERFICIE SEMBRADA 1/
(En hectáreas)

	Campaña agrícola 2/		Variación	
	2016/2017	2017/2018	Absoluta	Porcentual
Cultivos Transitorios	2 184	2 189	5	0,2
Arveja grano verde	26	29	3	11,5
Cebada	138	137	-1	-0,7
Cebolla	57	49	-8	-14,0
Frijol grano seco	21	15	-6	-28,6
Frijol vainita	79	113	34	43,0
Haba grano seco	134	137	3	2,2
Haba grano verde	106	87	-19	-17,9
Maiz amarillo duro	39	53	14	35,9
Maiz amiláceo	665	675	10	1,5
Maiz chala	75	75		0,0
Papa	520	514	-6	-1,2
Quinua	66	36	-30	-45,5
Trigo	91	103	12	13,2
Otros	167	166	-1	-0,6
Cultivos Permanentes y Semipermanentes	362	954	592	163,5
Alfalfa	344	529	185	53,8
Olivo	0	0		-
Palta	0	147	147	-
Vid	0	89	89	-
Otros	18	189	171	950,0
Total	2 546	3 143	597	23,4

1/ Cifras preliminares.

2/ De Agosto a Marzo.

3/ Variación mayor a 1000 por ciento

Fuente: Gerencia Regional de Agricultura y Riego - Moquegua.

Elaboración: BCRP - Sucursal Arequipa. Departamento de Estudios Económicos.

1.2 Sector pesca

- En julio, el **sector pesca** creció 198,4 por ciento en el periodo interanual, explicado por el mayor desembarque de anchoveta dirigido al consumo humano indirecto (733,4 por ciento) para la elaboración de harina y aceite de pescado. Por el contrario, se registró una menor captura recursos hidrobiológicos para el consumo humano directo (-85,4 por ciento), relacionado en su línea de fresco (-84,8 por ciento) y congelado (-86,3 por ciento); resultados negativos producto de menor captura de pota.
- Entre enero y julio del presente año, la actividad pesquera se expandió 26,3 por ciento, ante la mayor captura de anchoveta para el consumo industrial (120,3 por ciento). Por lo contrario, disminuyeron los desembarques de recursos hidrobiológicos para el consumo humano directo (-39,8 por ciento) en las líneas de fresco (-44,4 por ciento) y congelado (-27,6 por ciento), ante la ausencia de especies como pota, tiburón azul, bonito, jurel, choro, entre otros.

CUADRO N° 4
SECTOR PESCA 1/
(Toneladas)

	Julio			Enero - Julio		
	2017	2018	Var.%	2017	2018	Var.%
Consumo Humano Directo	2 997	437	-85,4	18 463	11 111	-39,8
Fresco	1 713	260	-84,8	13 513	7 518	-44,4
Congelado	1 284	176	-86,3	4 950	3584	-27,6
Consumo Humano Indirecto	2 731	22 762	733,4	52 705	116 098	120,3
SECTOR PESCA 2/			198,4			26,3

1/ Cifras preliminares.

2/ A precios de 2007.

3/ Variación mayor a 1000 por ciento.

Fuente: Ministerio de la Producción.

Elaboración: BCRP - Sucursal Arequipa. Departamento de Estudios Económicos.

- En julio, el **precio promedio de la harina de pescado** fue equivalente a US\$ 1 475 por tonelada, registrando un incremento de 18,0 por ciento en el periodo interanual; mientras que en el periodo mensual no registró variación alguna.

GRÁFICO N° 1
COTIZACIÓN INTERNACIONAL DE HARINA DE PESCADO
(Hamburgo - US\$/TM)

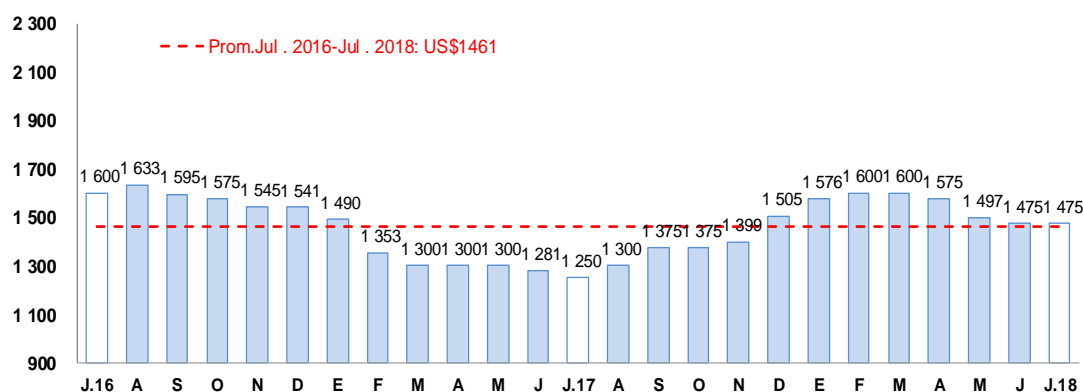

Fuente: Reuters y Bloomberg.

Elaboración: BCRP – Sucursal Arequipa. Departamento de Estudios Económicos.

1.3 Sector minería

- En el mes de julio, la **actividad minera** creció 11,1 por ciento, ante la mayor producción cuprífera (17,4 por ciento) asociado a la mayor recuperación de mineral en el proceso de flotación en la unidad de Cuajone de la minera Southern Perú Copper Corporation (SPCC). Por el contrario, se registró una menor producción de concentrado de molibdeno (-6,9 por ciento) en la unidad de Cuajone de la minera Southern Perú Copper Corporation (SPCC); oro (-42,7 por ciento) y plata (-1,4 por ciento) por la menor recuperación del mineral en el proceso de lixiviación en la unidad de Mariela de la minera Aruntani, que atenuó parcialmente el resultado final del sector.
- Entre enero y julio del presente año, la actividad minera disminuyó 5,5 por ciento, explicado por menores volúmenes de producción de molibdeno (-26,0 por ciento), oro (-29,6 por ciento) y de concentrado de plata (-0,5 por ciento). En el mismo periodo, Moquegua participó del 6,5 por ciento de la producción del metal rojo a nivel nacional, que lo posicionó en la séptima ubicación; mientras que se mantuvo en el cuarto lugar en la producción de molibdeno, con una participación de 10,8 por ciento.
- En el periodo acumulado de enero a julio, las inversiones mineras sumaron US\$ 276 millones, lo que significó un crecimiento de 85,2 por ciento con respecto al mismo periodo del año anterior, resultado que ubica a Moquegua en la segunda región con más inversiones mineras del Perú, con una participación de 11,7 por ciento, superado por Ica (16,9 por ciento).

**CUADRO N° 5
SECTOR MINERIA 1/**

(Variación % real respecto a similar periodo del año anterior)

Mineral	Estructura Porcentual 2016 2/	Julio			Enero - Julio				
		2017	2018	Var.%	2017	2018	Var.%	Contribución al crecimiento 3/	
Cobre (TMF)	77,2	12 610	14 809	17,4	13,1	89 340	89 306	0,0	0,0
Oro (KFG)	1,6	52	30	-42,7	-0,5	368	259	-29,6	-0,4
Plata (KGF)	2,8	7 646	7 538	-1,4	0,0	52 229	51 948	-0,5	0,0
Molibdeno (TMF)	18,4	321	298	-6,9	-1,4	2 185	1 617	-26,0	-5,1
SECTOR MINERÍA 2/	100,0			11,1	11,1			-5,5	-5,5

1/ Cifras preliminares.

2/ A precios de 2007.

3/ En base a la estructura de similar periodo de 2017.

Fuente: Ministerio de Energía y Minas.

Elaboración: BCRP - Sucursal Arequipa. Departamento de Estudios Económicos.

**GRÁFICO N° 2
VARIACION DE LA PRODUCCIÓN MINERA**
(Variación % real respecto a similar mes del año anterior)

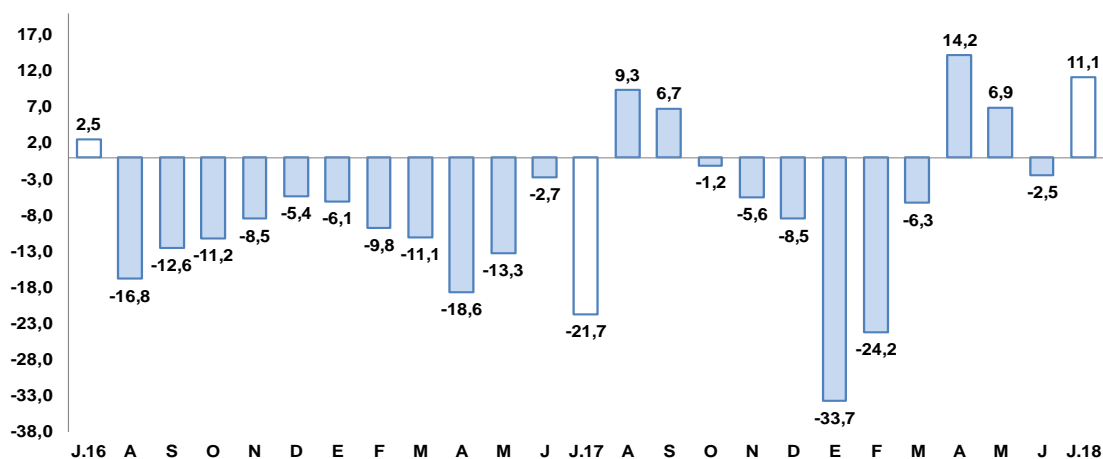

Fuente: Ministerio de Energía y Minas.

Elaboración: BCRP, Sucursal Arequipa, Departamento de Estudios Económicos.

- La **cotización internacional de los principales metales**, en el periodo mensual, reportaron resultados negativos, ante la incertidumbre del desarrollo de la guerra comercial entre el gobierno americano y chino; afectando los precios promedio del zinc (US\$/lb 121) que decreció 13,8 por ciento, ante la menor demanda del sector automotriz y construcción debido a la desaceleración china; cobre (US\$/TM 6248) que decreció 10,2 por ciento, siendo su cotización más baja en el año; plomo (CUS\$/lb. 100) que registró una caída de 9,3 por ciento a pesar de una disminución en los inventarios mundiales; plata (US\$/oz.tr. 16) que significó un decrecimiento de 4,9 por ciento y oro (US\$/oz.tr. 1238) que decreció 3,4 por ciento, influenciado por el incremento en la tasa de interés de Estados Unidos alcanzando el precio promedio más bajo del año.

2. Otros indicadores sectoriales

2.1 Sector manufactura

- En julio, la producción manufacturera regional registró un alza de 2,6 por ciento en el periodo comparativo anual, principalmente por la mayor producción de cobre blíster (8,6 por ciento); asimismo, se registró un mayor volumen de producción de harina y aceite de pescado superior a mil por ciento y un crecimiento en la producción de oro refinado (76,9 por ciento). Dicho resultado fue contrarrestado parcialmente por la menor producción de cátodos de cobre (-3,5 por ciento), conservas y congelado de pescado (-97,5 por ciento) y plata refinada (-6,4 por ciento).
- Entre enero y julio, el sector manufactura se contrajo en 0,5 por ciento, debido al menor dinamismo en la producción de cátodos de cobre (-7,3 por ciento) y, en menor medida, de conservas y congelado de pescado (-41,1 por ciento) y plata refinada (-1,2 por ciento). En contraste, se registraron alzas en la producción de cobre blíster (5,4 por ciento), harina y aceite de pescado (182,0 por ciento) y oro refinado (19,7 por ciento).

CUADRO N° 6
SECTOR MANUFACTURA
(Variación % real respecto a similar periodo del año anterior)

Ramas de actividad	Estructura	Julio		Enero - Julio	
	porcentual 2017	Var.%	Contribución 2/	Var.%	Contribución 1/
MANUFACTURA PRIMARIA					
Conservas y congelado pescado	0,4	-97,5	-1,2	-41,1	-0,3
Harina y aceite de pescado	0,2	3/	1,5	182,0	0,6
Cobre blister	52,0	8,6	4,0	5,4	2,7
Cátodos de cobre	45,7	-3,5	-1,8	-7,3	-3,5
Oro refinado	0,2	76,9	0,1	19,7	0,0
Plata refinada	1,4	-6,4	-0,1	-1,2	0,0
SECTOR MANUFACTURA	100,0	2,6	2,6	-0,5	-0,5

1/ A precios de 1994.

2/ En base a la estructura de similar periodo de 2016.

3/ Variación mayor a 1 000 por ciento.

Fuente: Ministerios de la Producción y de Energía y Minas.

Elaboración: BCRP, Sucursal Arequipa. Departamento de Estudios Económicos.

GRAFICO N° 3
VARIACIÓN DE LA MANUFACTURA PRIMARIA
(Variación % real respecto a similar mes del año anterior)

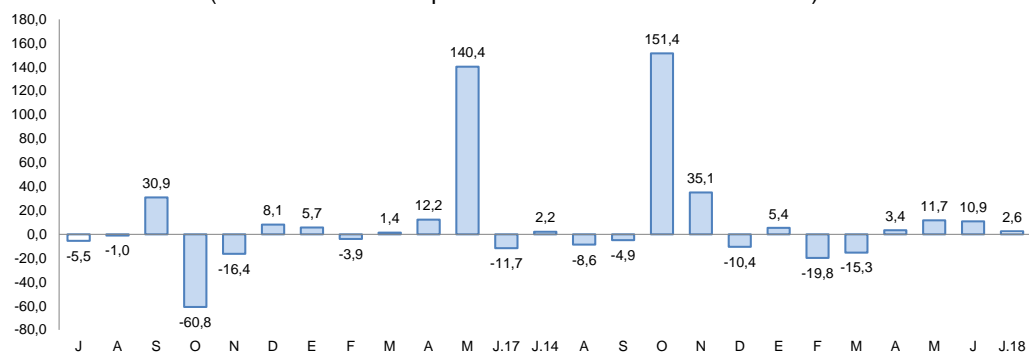

Fuente: Empresas Industriales.
Elaboración: BCRP, Sucursal Arequipa, Departamento de Estudios Económicos.

2.2 Arribos a los establecimientos de hospedaje

- En julio, el **arribo de turistas** alcanzó 20 910 personas, registrando un alza de 23,3 por ciento en el periodo interanual, resultado explicado por la mayor afluencia de turistas nacionales (24,7 por ciento); en tanto que, se registró un menor ingreso de extranjeros (-0,2 por ciento). Respecto a su procedencia, los turistas nacionales provinieron en su mayoría de Arequipa, Lima, Tacna, Puno y Cusco; en tanto que, los turistas extranjeros lo hicieron de Chile (42,4 por ciento), Bolivia (8,0 por ciento), Estados Unidos (7,2 por ciento), Argentina (6,8 por ciento), Colombia (4,8 por ciento), Brasil (4,5 por ciento), entre otros. El **promedio de permanencia** de los turistas nacionales y extranjeros fue de 1,48 y 1,95 días, respectivamente.
- Entre enero y julio, el número de turistas que visitó Moquegua llegó a 143 716, lo que significó un crecimiento de 17,8 por ciento en relación al mismo periodo del año anterior. Este resultado obedeció al mayor flujo registrado, tanto de turistas nacionales (18,3 por ciento) como de extranjeros (9,6 por ciento).

GRAFICO N° 4
VARIACION DE ARRIBOS A ESTABLECIMIENTOS DE HOSPEDAJE
(Variación %)

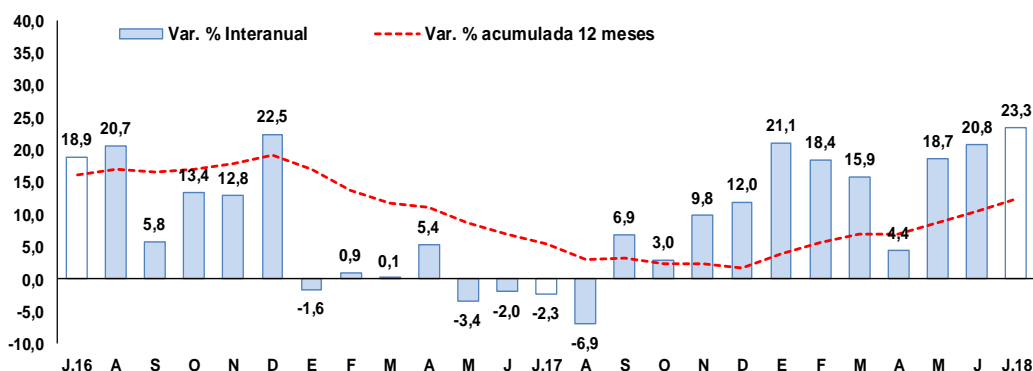

Fuente: Encuesta Mensual a Establecimientos de Hospedaje- MINCETUR.
Elaboración: BCRP, Sucursal Arequipa, Departamento de Estudios Económicos.

II. SECTOR EXTERNO

1. Exportaciones

- En julio, las exportaciones regionales sumaron US\$ 224,9 millones, lo que significó un crecimiento de 158,2 por ciento con respecto a similar mes del año anterior, asociado a los mayores envíos de productos tradicionales (156,4 por ciento), relacionado al sector minero (154,0 por ciento), como cátodos, ánodos de cobre y oro. También contribuyeron los mayores embarques de productos no tradicionales (236,6 por ciento), relacionados al sector químico (458,6 por ciento) por mayores envíos de ácido sulfúrico.
- Entre enero y julio, las exportaciones acumularon un total de US\$ 1154,9 millones, registrando un incremento de 56,6 por ciento, basado en los mayores envíos de productos tradicionales (56,3 por ciento) y no tradicionales (66,7 por ciento). En el primer caso, el alza se debió a los mayores embarques del sector minero (56,0 por ciento), como cobre y molibdeno; y del sector pesquero (80,0 por ciento), como harina y aceite de pescado. En el segundo caso, contribuyeron al crecimiento las mayores ventas en los sectores agropecuario (138,7 por ciento), químico (198,5 por ciento), metal-mecánico (270,6 por ciento), entre otros.
- Los **principales países destino** de las exportaciones regionales, entre enero y julio, se concentró en tres países los que representaron el 83,0 por ciento del total exportado. En primer lugar, se ubicó China (58,3 por ciento), seguido de Italia (14,1 por ciento) y Brasil (10,6 por ciento). A nivel de productos, hacia República Popular China se destinaron cátodos de cobre refinado (96,0 por ciento); a Italia cátodos de cobre refinado (99,0 por ciento), y a Brasil cátodos de cobre refinado (100,0 por ciento).
- A nivel de los principales **productos exportados**, en lo que va del presente año, se enviaron, en primer lugar, cátodos de cobre refinado (85,9 por ciento), demandado por los mercados de la República Popular China (65,1 por ciento), Italia (16,2 por ciento) y Brasil (12,4 por ciento); como segundo producto más exportado se registró a molibdeno y sus concentrados (5,8 por ciento) dirigido a Chile (62,8 por ciento) y a los Países Bajos (22,7 por ciento); y como tercer producto más exportado se registró a ácido sulfúrico (2,2 por ciento), destinado a Chile (99,6 por ciento).

CUADRO Nº 8
EXPORTACIONES POR GRUPO DE PRODUCTOS 1/
(Valor FOB en millones de US\$)

TIPO	Julio			Enero-Julio		
	2017	2018	Var. %	2017	2018	Var. %
PRODUCTOS TRADICIONALES	85,1	218,3	156,4	715,2	1117,9	56,3
Pesqueros	0,0	2,1	-	10,0	18,0	80,0
Agrícolas	0,0	0,0	-	0,0	0,0	-
Mineros	85,1	216,2	154,0	705,2	1100,0	56,0
Petróleo y derivados	0,0	0,0	-	0,0	0,0	-
PRODUCTOS NO TRADICIONALES	2,0	6,6	236,6	22,2	37,0	66,7
Agropecuarios	0,0	0,0	-100,0	0,4	0,9	138,7
Pesqueros	0,9	0,7	-20,1	11,0	8,0	-27,1
Textiles	0,0	0,0	-	0,0	0,0	-93,6
Maderas, papeles y sus derivados	0,0	0,0	-	0,0	0,0	-
Químicos	1,1	5,9	458,6	8,7	26,0	198,5
Minerales no metálicos	0,0	0,0	-	0,0	0,0	-
Sidero-metalúrgicos	0,0	0,0	-	1,3	1,0	-21,5
Metal-mecánicos	0,0	0,0	-	0,0	0,2	270,6
Otros	0,0	0,0	-	0,8	1,0	20,6
TOTAL EXPORTACIONES	87,1	224,9	158,2	737,4	1154,9	56,6

1/ Cifras preliminares.

2/ Variación mayor a 1000 por ciento.

Fuente: SUNAT.

Elaboración: BCRP - Sucursal Arequipa. Departamento de Estudios Económicos.

III. CRÉDITO Y DEPÓSITOS

1. Crédito

- Los **créditos**, al finalizar el mes de junio, tuvieron un saldo de S/ 1 315 millones, registrando una expansión de 49,2 por ciento respecto al mismo mes del año anterior. El Banco de la Nación colocó el 3,6 por ciento de las operaciones y sus saldos crecieron en 18,6 por ciento; la Banca Múltiple participó con el 67,8 por ciento del total y registró un alza de 75,4 por ciento; mientras que, las Instituciones No Bancarias participaron del 28,6 por ciento restante, y expandieron sus saldos en 14,4 por ciento.
- Por **tipo de moneda**, los créditos estuvieron conformados en 71,3 por ciento por moneda nacional, alcanzando un crecimiento de 14,1 por ciento en relación al mismo período de 2017; en tanto que, las colocaciones en moneda extranjera representaron el 28,7 por ciento del total, con un alza de 537,5 por ciento respecto al valor registrado en junio de 2017².

CUADRO N° 9
CREDITO DIRECTO
(Saldos en millones de soles)

	Estructura %	Junio		Var.% Nominal
	Jun-18	2017	2018	Jun18 / Jun17
Banco de la Nación 1/	3,6	40	48	18,6
Agrobanco 2/	0,0	4	0	-100,0
Banca múltiple	67,8	508	891	75,4
Instituciones no bancarias	28,6	329	376	14,4
Financieras	5,6	66	73	10,1
Cajas Municipales	23,0	262	303	15,4
Cajas Rurales	0,0	0	0	-
Edpymes	0,0	0	0	-100,0
Arrendamiento Financiero	0,0	0	0	-
TOTAL	100,0	881	1315	49,2
Empresas	68,1	508	895	76,2
Personas	31,9	373	420	12,4
Consumo	24,7	293	325	10,7
Hipotecario	7,2	80	95	18,8
MN	71,3	822	938	14,1
ME	28,7	59	377	537,5
ME (Millo.US\$)		18	115	533,8

1/ Considera sólo los créditos de consumo e hipotecario.

2/ No considera los créditos a las demás empresas del sistema financiero

Fuente: SBS y AFP

Elaboración: BCRP, Sucursal Arequipa, Departamento de Estudios Económicos.

- Según el **tipo de crédito**, el otorgado a empresas representó el 68,1 por ciento del total, cuyos saldos se expandieron en 76,2 por ciento; en tanto que, los créditos a personas aumentaron en 12,4 por ciento y, al interior de ellos, los préstamos de consumo e hipotecarios crecieron en 10,7 y 18,8 por ciento, respectivamente.

² El nivel del saldo de créditos registrado está asociado a una operación en moneda extranjera de la Banca Múltiple otorgada, en diciembre de 2017, a un cliente corporativo en el distrito y provincia de Ilo.

GRAFICO N° 6
VARIACIÓN DE LOS CRÉDITOS
(Variación % respecto a similar mes del año anterior)

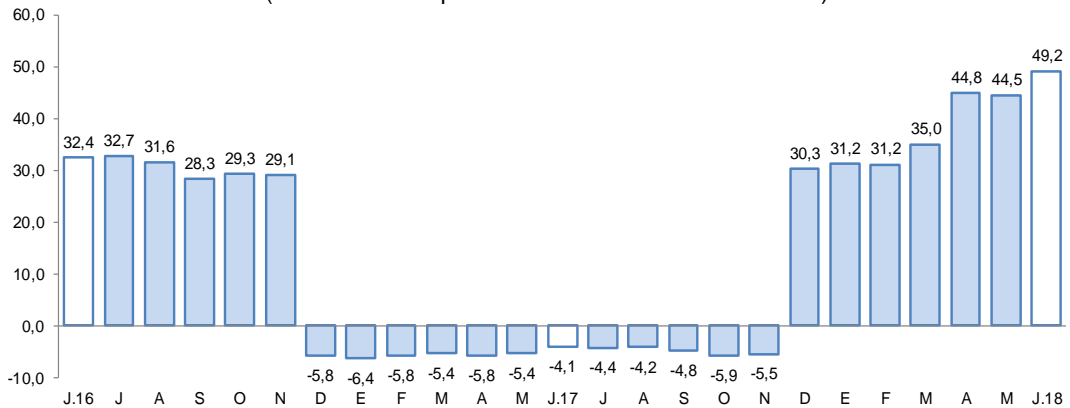

Fuente: Superintendencia de Banca, Seguros y AFP.
Elaboración: BCRP, Sucursal Arequipa, Departamento de Estudios Económicos.

- La **cartera morosa**, en mayo, fue de 3,3 por ciento, con una ligera contracción de 0,8 puntos porcentuales respecto a igual mes de 2017; correspondiendo la tasa más elevada a Cajas Municipales (6,1 por ciento), Empresas Financieras (3,4 por ciento), la Banca Múltiple (2,3 por ciento) y al Banco de la Nación (1,4 por ciento).

GRAFICO N° 7
TASA DE MOROSIDAD 1/2/
(Porcentaje)

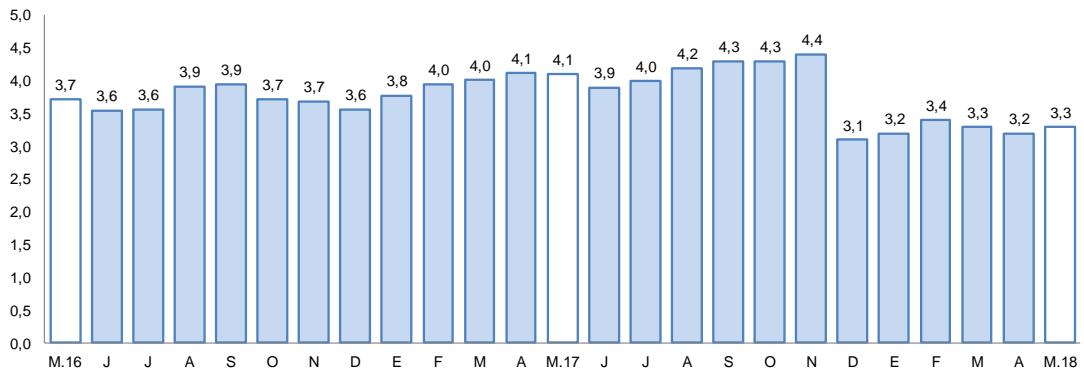

1/ Preliminar.

2/ Morosidad = (créditos vencidos + créditos en cobranza judicial) / colocaciones brutas.

Elaboración: BCRP, Sucursal Arequipa, Departamento de Estudios Económicos

2. Depósitos

- El saldo de **depósitos** alcanzó a S/ 1 037 millones, presentando una variación positiva de 12,7 por ciento. Los depósitos del Banco de la Nación capturaron el 17,0 por ciento del total del sistema, cuyos saldos registraron una variación negativa de 1,4 por ciento en el periodo comparativo; los depósitos de la Banca Múltiple representaron el 63,3 por ciento del total y mostraron un alza de 16,8 por ciento; mientras que, los depósitos de las Instituciones No Bancarias capturaron el 19,7 por ciento del total de operaciones, reportando un crecimiento de 13,9 por ciento.

**CUADRO N° 10
DEPÓSITOS**

(SalDOS en millones de soles)

	Estructura %	Junio		Var.% Nominal
	Jun-18	2017	2018	Jun18 / Jun17
Banco de la Nación	17,0	179	176	-1,4
Banca múltiple	63,3	562	656	16,8
Instituciones no bancarias	19,7	179	204	13,9
Fianancieras	1,6	13	16	22,9
Cajas Municipales	18,1	166	188	13,2
Cajas Rurales	0,0	0	0	-
TOTAL	100,0	920	1037	12,7
Vista	25,7	201	267	32,8
Ahorro	44,9	414	466	12,5
A plazo	29,4	305	304	-0,2
MN	74,6	710	774	9,0
ME	25,4	210	263	25,0
ME (Mill. US\$)		65	80	24,3

Fuente: SBS y AFP

Elaboración: BCRP, Sucursal Arequipa, Departamento de Estudios Económicos.

- Por **tipo de moneda**, los depósitos estuvieron conformados en un 74,6 por ciento por moneda nacional, alcanzando un incremento de 9,0 por ciento; en tanto que, las operaciones en moneda extranjera participaron con el 25,4 por ciento del total, registrando una expansión de 25,0 por ciento.
- Por **modalidad de captación**, los mayores saldos correspondieron a depósitos de ahorro, que participaron del 44,9 por ciento del total, ascendiendo en 12,5 por ciento en relación al período interanual; seguido de los depósitos a plazo, con el 29,4 por ciento de participación, cuyos saldos decrecieron en 0,2 por ciento; mientras que, los depósitos a la vista participaron del 25,7 por ciento restante, registrando una variación positiva de 32,8 por ciento.

GRÁFICO N° 8

VARIACION DE LOS DEPÓSITOS

(Variación % respecto a similar mes del año anterior)

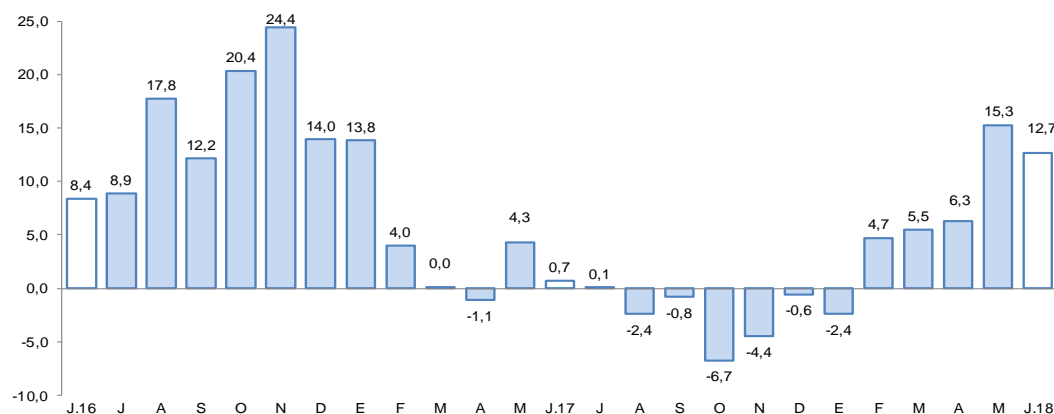

Fuente: Superintendencia de Banca, Seguros y AFP.

Elaboración: BCRP, Sucursal Arequipa, Departamento de Estudios Económicos.

- El **ratio colocaciones/depósitos**, en el mes de junio, se ubicó en 1,27; resultado que fue superior al reportado el mismo mes del año anterior (0,96).



IV. EJECUCION DEL PRESUPUESTO DE GASTOS DEL GOBIERNO GENERAL

1. Ejecución del gasto corriente no financiero

- La ejecución del gasto corriente alcanzó en julio un monto de S/ 81 millones, registrando un crecimiento de 34,5 por ciento en términos reales interanuales, debido a los mayores gastos en los tres niveles de Gobierno, nacional (26,5 por ciento), regional (47,0 por ciento) y locales (25,6 por ciento).
- Por rubro, se registraron variaciones positivas en Bienes y Servicios (38,9 por ciento) y en Transferencias (99,7 por ciento) impulsados por los tres niveles de Gobierno, principalmente por mayores gastos del Gobierno regional y, en menor medida, en Remuneraciones (4,3 por ciento).
- Entre enero y julio el gasto acumulado fue de S/ 399 millones, 12,8 por ciento mayor respecto a similar periodo del año 2017, debido a mayores gastos en el rubro de Transferencias del Gobierno regional (38,4 por ciento), de Remuneraciones por parte del Gobierno regional (15,7 por ciento); así como en Bienes y Servicios por los Gobiernos nacional (29,6 por ciento) y regional (34,8 por ciento).

CUADRO Nº 11
MOQUEGUA: EJECUCION DEL GASTO CORRIENTE NO FINANCIERO 1/2
(Millones de soles)

	Julio			Enero - Julio		
	2017	2018	Var.% real	2017	2018	Var.% real
Gobierno nacional	25	32	26,5	132	151	13,0
Gobierno regional	23	35	47,0	143	175	21,6
Gobiernos locales	11	14	25,6	75	73	-4,0
Total	59	81	34,5	350	399	12,8

1/ Información actualizada al 31 de julio de 2018.

2/ Comprende el gasto en remuneraciones, bienes y servicios y pensiones.

Fuente: MEF

Elaboración: BCRP, Sucursal Arequipa. Departamento de Estudios Económicos.

2. Ejecución del Gasto de Capital

- En julio, el gasto de capital ejecutado sumó S/ 57 millones, lo que significó un descenso de 27,1 por ciento en el periodo interanual, debido a menores gastos del Gobierno nacional (-67,6 por ciento) y regional (-4,8 por ciento); resultado contrarrestado por mayores gastos de los Gobiernos locales (82,4 por ciento).
- El gasto acumulado a julio fue de S/ 207 millones (-25,3 por ciento), monto menor respecto al periodo comparativo, al haberse realizado menores gastos por parte del Gobierno regional (-49,1 por ciento) y nacional (-15,9 por ciento); en tanto los Gobiernos locales registraron una expansión del gasto (8,0 por ciento).

CUADRO N° 12
MOQUEGUA: EJECUCION DEL GASTO DE CAPITAL 1/ 2/
 (Millones de soles)

	Julio			Enero - Julio		
	2017	2018	Var.% real	2017	2018	Var.% real
Gobierno nacional	49	16	-67,6	59	51	-15,9
Gobierno regional	13	13	-4,8	135	69	-49,1
Gobiernos locales	15	29	82,4	80	87	8,0
Total	77	57	-27,1	274	207	-25,3

1/ Información actualizada al 31 de julio de 2018.

2/ Comprende la adquisición de activos no financieros.

3/ Variación mayor a 1000 por ciento.

Fuente: MEF

Elaboración: BCRP, Sucursal Arequipa. Departamento de Estudios Económicos.

- La **inversión pública** en julio (S/ 57,0 millones) decreció 27,1 por ciento respecto a julio 2017, debido al menor dinamismo registrado en los gastos de inversión del Gobierno nacional (-67,6 por ciento) y Gobierno regional (-4,8 por ciento); atenuado por mayores inversiones de los Gobierno locales (82,4 por ciento). Entre enero y julio, la inversión alcanzó los S/ 206,0 millones, lo que representa un decremento de 25,4 por ciento, explicado por el menor gasto del Gobierno regional (-49,1 por ciento) y nacional (-16,6 por ciento), en contraste con la mayor inversión de los Gobiernos locales (8,4 por ciento).
- El avance de la inversión pública fue del 33,1 por ciento del PIM, pues el Gobierno nacional tuvo un avance de 31,0 por ciento, en tanto que el Gobierno regional alcanzó un avance de 32,7 por ciento y los Gobiernos locales 34,8 por ciento.

GRAFICO N° 9
MOQUEGUA: VARIACION DE LA INVERSION PÚBLICA
 (Variación % real)

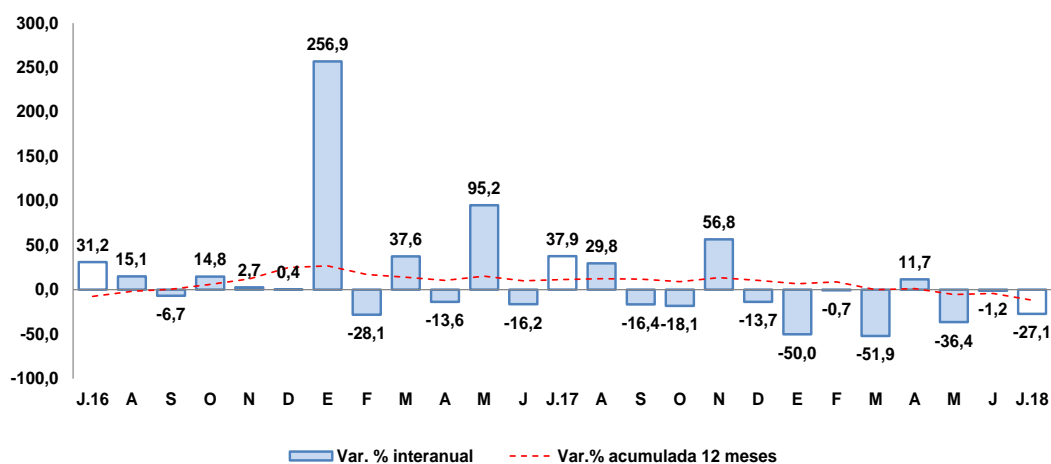

Fuente: MEF.

Elaboración: BCRP, Sucursal Arequipa, Departamento de Estudios Económicos.

- Los principales proyectos que se ejecutaron en los tres niveles de gobierno, en el mes de julio, fueron:

Por el **Gobierno nacional:**

- Instalación de banda ancha para la conectividad integral y desarrollo social de la región Moquegua, con S/ 9,4 millones.
- Mejoramiento de la red vial departamental Moquegua – Arequipa, tramo MO-108 a tramo AR-118, con una inversión de S/ 3,4 millones.
- Mejoramiento de los servicios del desembarcadero pesquero artesanal en la localidad y provincia de Ilo, con S/ 1,1 millones.
- Creación de la infraestructura e implementación de la escuela profesional de Gestión Pública y Desarrollo Social de la Universidad Nacional de Moquegua, sede Mariscal Nieto – Moquegua, con S/ 821 mil.

Por el **Gobierno regional:**

- Construcción de la carretera a nivel de trocha carrozable, ruta tramo EMP. MO-100 (Chimpapampa) a EMP. MO-102 (Cuchumbaya), con S/ 1,3 millones.
- Instalación y mejoramiento de cobertura liviana como medida de protección a la radiación UV en las instituciones educativas de educación básica regular del nivel inicial, bajo la jurisdicción de la Ugel Mariscal Nieto, con S/ 1,3 millones.
- Mejoramiento de la Red Vial departamental Moquegua – Arequipa, Tramo MO – 108: Cruz de Flores, Distrito Torata, Omate, Coallaque, Puquina, L.D. Pampa Usuña, Moquegua; Tramo AR – 118; Distritos Polobaya, Pocsi, Mollebaya, Arequipa, con S/ 1,3 millones.
- Mejoramiento del sistema de riego integral de la comunidad campesina de Chilata en el distrito de Puquina y comunidad de Seche Libertad en el distrito Se la Capilla, provincia de General Sánchez Cerro, con S/ 887 mil.

Por los **Gobiernos locales:**

- Instalación y mejoramiento de los sistemas de agua potable, alcantarillado y almacenamiento II Etapa, en el distrito de Moquegua – Mariscal Nieto, con una inversión de S/ 10,7 millones.
- Mejoramiento de la infraestructura, equipamiento e implementación del servicio educativo del Instituto Superior Tecnológico Los Andes de Carumas, provincia de Mariscal Nieto, con S/ 3,1 millones.
- Construcción de la carretera centro poblado Muylaque – sector agrícola China – empalme carretera San Cristóbal Quinistaquillas, distrito San Cristóbal – Mariscal Nieto, con S/ 1,6 millones.
- Mejoramiento de infraestructura de la vía de conexión de los barrios San Gerónimo, Miguel Grau y Los Olivos con la pampa inalámbrica, distrito y provincia de Ilo, con S/ 1,3 millones.

V. ANEXOS

ANEXO 1

MOQUEGUA: PRODUCCION AGROPECUARIA 1/
(Toneladas métricas)

PRODUCTOS	2017						2018							
	JUL	AGO	SET	OCT	NOV	DIC	ENE	FEB	MAR	ABR	MAY	JUN	JUL	
AGRICOLA	39239	39421	39 706	39509	39087	38474	40032	46382	49529	48712	43410	44926	43316	AGRICOLA
Alfalfa	0	201	29	53	52	0	270	203	672	28	196	0	0	Alfalfa
Cebolla	44	0	0	0	0	0	0	0	6	26	121	113	0	Cebolla
Chirimoya	0	0	0	21	113	4	0	0	0	0	0	0	0	Chirimoya
Damasco	0	0	0	0	0	0	34	4	0	4	7	0	0	Damasco
Frijol grano seco	21	7	22	24	7	32	39	51	38	39	69	34	29	Frijol grano seco
Frijol vainita	10	0	0	8	23	4	0	0	0	82	56	0	6	Frijol vainita
Haba grano seco	41	45	54	0	0	5	21	75	98	59	85	60	88	Haba grano seco
Lima	16	11	0	5	0	2	22	9	6	233	494	50	34	Lima
Maíz Amilaceo	786	500	0	51	0	115	1 118	356	302	469	601	855	314	Maíz Amilaceo
Maíz Chala	89	16	0	0	19	34	296	125	49	17	51	50	0	Maíz Chala
Maíz Cholo	0	0	0	0	0	0	35	133	132	167	104	0	0	Maíz Cholo
Manzana	47	51	0	0	0	0	0	0	0	0	4	52	44	Manzana
Olivo	34	28	29	154	605	281	53	22	0	349	519	186	5	Olivo
Orégano	271	220	158	198	206	181	48	259	747	883	1191	1092	311	Orégano
Palto	228	62	80	83	0	52	627	1 165	2 222	1 250	824	365	146	Palto
Papa	92	32	19	0	77	187	133	191	525	442	360	124	47	Papa
Tuna	0	0	35	0	0	0	0	0	1 094	653	1737	2039	0	Tuna
Vid														Vid
Otros Agrícolas														Otros Agrícolas
Ají pprika	0	0	0	0	0	0	0	0	0	0	0	0	0	Ají pprika
Ciroleo	0	0	0	5	68	26	0	0	0	0	0	0	0	Ciroleo
Haba grano verde	8	5	0	0	6	23	60	178	124	0	0	0	0	Haba grano verde
Lcuma	18	0	0	0	0	0	0	0	34	59	30	0	0	Lcuma
Maíz amarillo duro	7	0	4	3	0	3	64	23	14	10	25	11	8	Maíz amarillo duro
Maíz morado	21	0	0	6	0	0	65	27	13	19	21	6	19	Maíz morado
Melocotn	0	0	0	0	0	0	24	45	27	43	0	0	0	Melocotn
Pera	0	0	0	0	8	9	12	0	45	57	19	0	0	Pera
Quinoa	12	0	0	0	0	0	0	0	2	0	31	14	4	Quinoa
Sanda	0	0	0	0	0	197	100	51	0	0	0	0	0	Sanda
Tomate	0	0	0	0	0	296	88	29	0	0	28	0	0	Tomate
Zapallo	0	148	170	110	0	0	0	0	140	76	0	0	0	Zapallo
PECUARIO														PECUARIO
Carne de ave	14	13	16	18	21	14	13	13	12	14	12	10	22	Carne de ave
Carne de alpaca	20	14	13	12	11	11	12	10	11	11	12	14	16	Carne de alpaca
Carne de ovino	7	7	6	6	6	8	7	6	7	8	8	8	8	Carne de ovino
Carne de porcino	68	85	97	92	91	85	71	73	75	74	76	78	79	Carne de porcino
Carne de vacuno	79	73	93	81	78	107	99	86	79	70	60	73	85	Carne de vacuno
Huevo	15	16	18	23	21	24	28	32	34	33	32	31	28	Huevo
Leche	1389	1394	1 356	1 411	1400	1465	1 474	1 421	1 478	1 344	1399	1 410	1428	Leche
Otros Pecuarios														Otros Pecuarios
Carne de llama	8	7	6	6	7	7	5	4	6	6	6	6	7	Carne de llama
Carne de caprino	1	1	1	1	1	1	1	1	1	1	1	1	1	Carne de caprino
Lana	0	0	1	1	1	0	0	0	0	0	0	0	0	Lana
Fibra de alpaca	0	1	2	9	53	9	3	0	2	3	0	0	0	Fibra de alpaca
Fibra de llama	0	0	1	0	1	1	0	0	0	0	0	0	0	Fibra de llama

1/ Cifras Preliminares

Fuente: Ministerio de Agricultura y Gerencia Regional de Agricultura y Riego - Moquegua.

Elaboracin: BCRP - Sucursal Arequipa. Departamento de Estudios Econmicos.



ANEXO 2

**MOQUEGUA: EXTRACCION DE ESPECIES HIDROBIOLOGICAS 1/
(Toneladas métricas)**

ESPECIES	2017						2018							
	JUL	AGO	SET	OCT	NOV	DIC	ENE	FEB	MAR	ABR	MAY	JUN	JUL	
CHD 2/	2 719	1 269	1 152	1 799	3 625	2 427	1 753	854	2 786	840	532	249	123	CHD 2/
1. Fresco	2 311	1 069	978	1 713	3 315	2 034	1 594	736	2 425	568	272	78	103	1. Fresco
2. Congelado	408	201	174	86	310	393	159	118	361	272	259	171	20	2. Congelado
CHI 3/	1 028	0	0	0	0	0	1 394	11 646	2 689	0	0	10 472	7 886	CHI 3/

1/ Cifras preliminares

2/ Consumo Humano Directo

3/ Consumo Humano Indirecto

Fuente: Gerencia Regional de la Producción - Moquegua

Elaboración: BCRP - Sucursal Arequipa. Departamento de Estudios Económicos.



ANEXO 3

MOQUEGUA: PRODUCCION MINERA 1/

PRODUCTOS	2017						2018							
	JUL	AGO	SET	OCT	NOV	DIC	ENE	FEB	MAR	ABR	MAY	JUN	JUL	
MINERÍA METÁLICA														MINERÍA METÁLICA
Cobre (TMF.)	12 610	13 385	14 610	15 309	14 319	14 157	9 251	10 202	12 203	13 537	15 211	14 094	14 809	Cobre (TMF.)
Oro (KGF.)	52	61	57	44	42	46	32	39	41	43	39	36	30	Oro (KGF.)
Plata (KGF.)	7 646	8 476	8 456	9 843	8 608	8 210	6 141	7 501	7 071	7 902	8 283	7 513	7 538	Plata (KGF.)
Molibdeno (TMF.)	321	317	342	326	289	287	212	174	230	228	245	230	298	Molibdeno (TMF.)

1/ Cifras preliminares

Fuente: Ministerio de Energía y Minas.

Elaboración: BCRP - Sucursal Arequipa. Departamento de Estudios Económicos.



ANEXO 4

MOQUEGUA: ÍNDICE DE PRODUCCIÓN MANUFACTURERA 1/
(Base 1994=100,0)

DESCRIPCIÓN	2017						2018							
	JUL	AGO	SET	OCT	NOV	DIC	ENE	FEB	MAR	ABR	MAY	JUN	JUL	
MANUFACTURA PRIMARIA	222,60	201,23	203,24	230,84	236,31	229,01	215,9	174,4	196,8	228,8	230,4	233,5	228,38	MANUFACTURA PRIMARIA
Conservas y Congel. De Pescado	57,08	9,95	4,76	16,50	53,92	14,20	19,7	17,1	14,0	21,0	14,2	23,8	1,42	Conservas y Congel. De Pescado
Harina y Aceite de Pescado	4,71	2,74	0,00	0,00	0,00	0,00	6,9	176,3	66,1	11,4	20,0	154,3	144,46	Harina y Aceite de Pescado
Cobre Blister	430,12	471,61	445,12	524,55	486,80	464,14	468,6	357,9	429,6	517,7	505,1	471,3	467,04	Cobre Blister
Cátodos de Cobre	170,54	125,50	139,54	151,04	170,54	170,77	149,1	121,7	132,8	149,6	157,1	168,9	164,51	Cátodos de Cobre
Oro Refinado	116,57	137,14	130,29	150,86	157,71	171,43	130,6	102,7	97,0	199,9	164,2	158,1	206,17	Oro Refinado
Plata Refinada	121,09	121,09	112,28	115,59	121,09	121,09	105,7	88,1	104,6	112,3	115,6	113,4	113,39	Plata Refinada

1/ Cifras preliminares

Fuente: Empresas Industriales

Elaborado: BCRP, Sucursal Arequipa. Departamento de Estudios Económicos.



ANEXO 5

MOQUEGUA: EXPORTACIONES POR TIPO DE PRODUCTO 1/
(Valor FOB - Millones de US\$)

DESCRIPCIÓN	2017						2018							
	JUL	AGO	SET	OCT	NOV	DIC	ENE	FEB	MAR	ABR	MAY	JUN	JUL	
PRODUCTOS TRADICIONALES	85,1	94,9	233,5	168,4	160,1	141,4	138,6	135,1	146,5	188,8	155,5	135,2	218,3	PRODUCTOS TRADICIONALES
Pesqueros	0,0	0,7	0,1	0,1	0,0	0,0	0,0	0,0	8,6	5,3	1,7	0,4	2,1	Pesqueros
Mineros	85,1	94,2	233,5	168,3	160,1	141,4	138,6	135,1	138,0	183,6	153,8	134,8	216,2	Mineros
Petróleo y Derivados	0,0	0,0	0,0	0,0	0,0	0,0	0,0	0,0	0,0	0,0	0,0	0,0	0,0	Petróleo y Derivados
PRODUCTOS NO TRADICIONALES	2,0	2,5	4,7	2,0	3,1	4,0	3,4	5,7	4,9	5,1	7,5	3,8	6,6	PRODUCTOS NO TRADICIONALES
Agropecuarios	0,0	0,2	0,3	0,0	0,0	0,0	0,2	0,2	0,2	0,2	0,1	0,0	0,0	Agropecuarios
Pesqueros	0,9	0,9	1,3	0,3	0,1	0,2	0,6	1,5	0,7	1,7	1,9	0,9	0,7	Pesqueros
Textiles	0,0	0,0	0,0	0,0	0,0	0,0	0,0	0,0	0,0	0,0	0,0	0,0	0,0	Textiles
Maderas y Papeles	0,0	0,0	0,0	0,0	0,0	0,0	0,0	0,0	0,0	0,0	0,0	0,0	0,0	Maderas y Papeles
Quimicos	1,1	1,0	2,4	1,7	3,0	1,6	2,7	3,9	3,9	2,4	4,7	2,5	5,9	Quimicos
Mineral no Metálico	0,0	0,0	0,0	0,0	0,0	0,0	0,0	0,0	0,0	0,0	0,0	0,0	0,0	Mineral no Metálico
Siderúrgicos	0,0	0,5	0,3	0,0	0,0	0,5	0,0	0,0	0,0	0,7	0,3	0,0	0,0	Siderúrgicos
Metal Mecánico	0,0	0,0	0,0	0,0	0,0	1,0	0,0	0,0	0,0	0,2	0,0	0,0	0,0	Metal Mecánico
Otros	0,0	0,0	0,4	0,0	0,0	0,6	0,0	0,0	0,0	0,0	0,5	0,4	0,0	Otros
TOTAL	87,1	97,4	238,3	170,4	163,3	145,5	142,0	140,7	151,4	193,9	163,0	139,0	224,9	TOTAL

1/ Cifras preliminares

Fuente: SUNAT.

Elaboración: BCRP - Sucursal Arequipa. Departamento de Estudios Económicos.



ANEXO 6

MOQUEGUA: ESTRUCTURA DE EXPORTACIONES POR PRINCIPALES PAÍSES DE DESTINO
ENERO - JULIO
(Valor FOB - Millones de US\$)

País	Principales Productos	% del Total	Valor FOB acumulado	Estructura % por país
RP China		58,3	672,9	100,0%
	Cátodos de cobre refinado		645,7	96,0%
	Harina de pescado o de crustáceos		15,7	2,3%
	Cobre blister sin refinar		6,6	1,0%
	Otros		4,8	0,7%
Italia		14,1	162,7	100,0%
	Cátodos de cobre refinado		161,1	99,0%
	Minerales de molibdeno y sus concentrados		1,6	1,0%
	Otros		0,0	0,0%
Brasil		10,6	122,9	100,0%
	Cátodos de cobre refinado		122,9	100,0%
	Otros		0,0	0,0%
Chile		5,9	68,0	100,0%
	Minerales de molibdeno y sus concentrados		42,0	61,8%
	Ácido sulfúrico		25,8	38,0%
	Otros		0,1	0,2%
Estados Unidos		4,5	52,0	100,0%
	Cátodos de cobre refinado		41,7	80,2%
	Filetes de Pescado fresco o congelado		6,8	13,1%
	Minerales de molibdeno y sus concentrados		1,9	3,6%
	Otros		1,6	3,1%
Japón		1,3	15,3	100,0%
	Anodos de cobre para refinado electrolítico		13,8	90,3%
	Los demás desperdicios y desechos de metal precioso		1,0	6,4%
	Otros		0,5	3,3%
Países Bajos		1,3	15,1	100,0%
	Minerales de molibdeno y sus concentrados		15,1	100,0%
	Otros		0,0	0,0%
Otros		4,0	46,0	
Total		100,0	1154,9	

Fuente: SUNAT

Elaboración: BCRP - Sucursal Arequipa. Departamento de Estudios Económicos.



ANEXO 7

**Cátodos de cobre refinado
ENERO - JULIO
(Valor FOB - Millones de US\$)**

Producto	% del Total	Valor FOB acumulado	Estructura % por país
Cátodos de cobre refinado	85,9	992,4	100,0%
RP China		645,7	65,1%
Italia		161,1	16,2%
Brasil		122,9	12,4%
Estados Unidos		41,7	4,2%
Ecuador		12,1	1,2%
Corea del Sur		8,9	0,9%
Otros		0,0	0,0%
Minerales de molibdeno y sus concentrados	5,8	66,8	100,0%
Chile		42,0	62,8%
Países Bajos		15,1	22,7%
RP China		3,8	5,6%
Corea del Sur		2,5	3,7%
Otros		3,4	5,1%
Ácido sulfúrico	2,2	26,0	100,0%
Chile		25,8	99,6%
Otros		0,1	0,4%
Harina de pescado o de crustáceos	1,5	17,1	100,0%
RP China		15,7	91,9%
Indonesia		0,9	5,1%
Otros		0,5	3,0%
Minerales de Cobre y sus concentrados	1,2	14,3	100,0%
Alemania		14,3	100,0%
Otros		0,0	0,0%
Ánodos de cobre para refinado electrolítico	1,2	13,8	100,0%
Japón		13,8	100,0%
Otros		0,0	0,0%
Otros	2,1	24,5	
TOTAL	100,0	1154,9	

Fuente: SUNAT

Elaboración: BCRP - Sucursal Arequipa. Departamento de Estudios Económicos.



ANEXO 8

MOQUEGUA: IMPORTACIONES POR EL PUERTO DE ILO 1/
(Valor FOB - Millones de US\$)

	2017						2018							
	JUL	AGO	SET	OCT	NOV	DIC	ENE	FEB	MAR	ABR	MAY	JUN		JUL
I. BIENES DE CONSUMO	0,4	0,4	0,2	0,3	0,4	0,5	0,3	0,2	0,6	1,1	0,9	1,1	1,0	I. BIENES DE CONSUMO
Bienes de Consumo no Duradero	0,0	0,0	0,0	0,0	0,1	0,1	0,0	0,0	0,0	0,1	0,3	0,2	0,7	Bienes de Consumo no Duradero
Bienes de Consumo Duradero	0,4	0,4	0,2	0,3	0,3	0,4	0,3	0,2	0,6	1,0	0,6	0,8	0,3	Bienes de Consumo Duradero
II. INSUMOS	14,7	27,7	21,5	21,6	11,4	21,1	11,8	20,2	14,3	17,6	16,0	23,4	14,6	II. INSUMOS
Combustibles, Lubricantes y Conexos	7,7	17,3	19,9	8,5	8,2	7,0	8,0	9,7	9,4	9,5	10,7	17,6	10,0	Combustibles, Lubricantes y Conexos
Materias Primas para la Agricultura	0,0	7,5	0,0	5,9	0,0	6,6	0,0	7,0	0,0	6,5	0,0	0,0	0,0	Materias Primas para la Agricultura
Materias Primas para la Industria	7,0	2,9	1,6	7,2	3,2	7,5	3,8	3,5	5,0	1,6	5,3	5,9	4,6	Materias Primas para la Industria
III. BIENES DE CAPITAL Y MATERIALES DE CONSTRUCCIÓN	24,6	30,4	21,8	46,3	19,3	43,8	18,1	19,8	20,4	15,6	12,7	14,6	15,3	III. BIENES DE CAPITAL Y MATERIALES DE CONSTRUCCIÓN
Materiales de Construcción	11,4	0,5	0,0	0,0	0,0	0,2	0,1	4,1	0,1	2,2	0,7	0,2	0,3	Materiales de Construcción
Bienes de Capital para la Agricultura	0,0	0,0	0,0	1,8	0,0	0,0	0,0	0,0	0,0	0,0	0,0	0,0	0,0	Bienes de Capital para la Agricultura
Bienes de Capital para la Industria	5,6	17,5	10,8	3,9	10,2	16,5	7,2	8,4	7,0	2,2	6,6	4,4	2,7	Bienes de Capital para la Industria
Equipos de Transporte	7,5	12,4	11,0	40,5	9,1	27,1	10,7	7,2	13,2	11,2	5,4	10,0	12,3	Equipos de Transporte
TOTAL	39,7	58,6	43,5	68,2	31,0	65,5	30,2	40,2	35,3	34,3	29,6	39,1	30,9	TOTAL

1/ Cifras preliminares

Fuente: SUNAT.

Elaboración: BCRP - Sucursal Arequipa. Departamento de Estudios Económicos.



ANEXO 9

MOQUEGUA: ESTRUCTURA DE IMPORTACIONES POR PRINCIPALES PAÍSES DE DESTINO
ENERO - JULIO
(Valor FOB - Millones de US\$)

País	Principales Productos	% del Total	Valor FOB acumulado	Estructura % por país
Estados Unidos		49,6	118,8	100,0%
	Diesel B5, con un contenido de azufre <= 50 ppm		74,9	63,0%
	Volquetes automotores		6,0	5,1%
	Los demás tubos con contenido de carbono, en peso, >= 0,6 %		2,8	2,4%
	Los demás aparatos y dispositivos, intercambiadores de calor		2,6	2,2%
	Generadores de corriente continua		1,3	1,1%
	Los demás poliacrilonitrilo		1,3	1,1%
	Los demás multicelulares		1,3	1,1%
	Los demás tubos y perfiles huecos		1,3	1,1%
	Otros		27,2	22,9%
Japón		10,3	24,8	100,0%
	Neumáticos utilizados en vehículos para la construcción, minería		24,1	97,4%
	Otros		0,7	2,6%
Francia		7,0	16,7	100,0%
	Neumáticos utilizados en vehículos para la construcción, minería		16,7	100,0%
	Otros		0,0	0,0%
Letonia		5,6	13,5	100,0%
	Abonos con nitrógeno inferior o igual a 34.5%		13,5	100,0%
	Otros		0,0	0,0%
Chile		5,5	13,3	100,0%
	Motores de émbolo de cilindrada superior a 1000 cm3		3,1	23,6%
	Las demás manufacturas de plástico		1,7	12,6%
	Motores para la propulsión de barcos de cilindrada <= 4000 cm3		1,4	10,2%
	Los demás motores de émbolo (pistón) por compresión		0,6	4,9%
	Otros		6,5	48,8%
Canadá		5,2	12,3	100,0%
	Los demás trigos		11,7	94,7%
	Los demás aparatos elevadores o transportadores		0,5	4,4%
	Otros		0,1	0,9%
Países Bajos		4,8	11,4	100,0%
	Neumáticos utilizados en vehículos para la construcción, minería		11,4	99,7%
	Las demás topadoras frontales		0,0	0,3%
	Otros		0,0	0,0%
Otros		12,0	28,8	
Total		100,0	239,7	

Fuente: SUNAT

Elaboración: BCRP - Sucursal Arequipa. Departamento de Estudios Económicos



ANEXO 10

MOQUEGUA: IMPORTACIONES POR PRINCIPALES PRODUCTOS
ENERO - JULIO
 (Valor FOB - Millones de US\$)

Producto	% del Total	Valor FOB acumulado	Estructura % por país
Diésel B5, con un contenido de azufre <= 50 ppm	31,3	74,9	100,0%
Estados Unidos		74,9	100,0%
Otros		0,0	0,0%
Neumáticos utilizados en vehículos para la construcción, minería	22,0	52,8	100,0%
Japón		24,1	45,7%
Francia		16,7	31,6%
Países Bajos		11,4	21,6%
Otros		0,6	1,1%
Los demás trigos	6,1	14,6	100,0%
Canadá		11,7	79,9%
Perú		2,9	20,1%
Otros		0,0	0,0%
Abonos con nitrógeno inferior o igual a 34.5%	5,6	13,5	100,0%
Letonia		13,5	100,0%
Otros		0,0	0,0%
Volquetes automotores	2,5	6,0	100,0%
Estados Unidos		6,0	100,0%
Otros		0,0	0,0%
Las demás máquinas para explanar, nivelar, traillar	1,9	4,6	100,0%
Perú		4,6	100,0%
Otros		0,0	0,0%
Las demás partes destinadas a las máquinas (grúas)	1,7	4,1	100,0%
Finlandia		2,8	67,4%
Alemania		0,4	11,0%
Otros		0,9	21,6%
Otros	28,8	69,1	
TOTAL	100,0	239,7	

Fuente: SUNAT

Elaboración: BCRP - Sucursal Arequipa. Departamento de Estudios Económicos.



ANEXO 11

MOQUEGUA: INGRESOS RECAUDADOS POR EL GOBIERNO CENTRAL
(Millones de soles)

	2017						2018							
	JUL	AGO	SET	OCT	NOV	DIC	ENE	FEB	MAR	ABR	MAY	JUN	JUL	
I. INGRESOS TRIBUTARIOS	38	53	49	50	47	52	37	35	34	36	34	46	48	I. INGRESOS TRIBUTARIOS
1. Impuesto a los Ingresos	3	3	3	3	3	3	4	3	3	5	3	3	3	1. Impuesto a los ingresos
- Personas Naturales	1	1	1	1	1	1	2	1	1	1	1	1	1	- Personas naturales
- Personas Jurídicas	1	2	1	1	1	2	2	1	2	2	1	1	1	- Personas jurídicas
- Regularizaciones	0	0	0	0	0	0	0	0	0	2	0	0	0	- Regularizaciones
2. Impuesto a la Importación	0	0	0	0	0	0	0	0	0	0	0	0	0	2. Impuesto a la importación
3. Impuesto General a las Ventas	28	40	34	42	33	42	28	26	24	25	25	35	30	3. Impuesto general a las ventas
- Operaciones Internas	4	4	4	3	4	4	5	3	4	4	5	5	5	- Operaciones internas
- Operaciones Externas	25	35	30	39	30	38	23	23	20	21	20	30	25	- Operaciones externas
4. Impuesto Selectivo al Consumo	6	9	12	4	11	5	4	5	6	6	5	8	14	4. Impuesto selectivo al consumo
5. Otros Ingresos Tributarios	1	1	1	1	0	0	0	0	0	0	0	0	0	5. Otros ingresos tributarios
II. INGR. NO TRIBUTARIOS	0	0	0	0	0	0	0	0	0	0	0	0	0	II. INGR. NO TRIBUTARIOS
INGRESOS CORRIENTES (I+II)	38	53	49	50	48	52	37	35	34	36	34	46	48	INGRESOS CORRIENTES (I+II)

Fuente: SUNAT

Elaboración: BCRP, Sucursal Arequipa. Departamento de Estudios Económicos.



ANEXO 12

MOQUEGUA: EJECUCIÓN DE GASTOS DEL GOBIERNO NACIONAL 3/
(Millones de soles)

	2017						2018							
	JUL	AGO	SET	OCT	NOV	DIC	ENE	FEB	MAR	ABR	MAY	JUN	JUL	
GASTOS NO FINANCIEROS	73	25	19	24	44	41	19	27	23	27	23	35	48	GASTOS NO FINANCIEROS
A. GASTOS CORRIENTES	25	19	16	18	19	27	16	20	18	22	19	24	32	A. GASTOS CORRIENTES
1. Remuneraciones	10	8	8	8	8	10	9	8	9	9	9	9	9	1. Remuneraciones
2. Bienes y servicios	4	4	4	4	5	10	2	4	4	4	5	6	6	2. Bienes y servicios
3. Transferencias 1/	11	7	4	6	6	7	5	7	4	9	5	9	17	3. Transferencias 1/
B. GASTOS DE CAPITAL	49	6	3	5	25	14	2	7	5	5	4	11	16	B. GASTOS DE CAPITAL
1. Formación bruta de capital	49	2	3	5	25	14	2	7	5	5	4	10	16	1. Formación bruta de capital
2. Otros gastos de capital 2/	0	4	0	0	0	0	0	0	0	0	0	1	0	2. Otros gastos de capital 2/

1/ Incluye el pago de pensiones, donaciones, transferencias y otros gastos corrientes.

2/ Incluye donaciones y transferencias.

3/ Información actualizada al 31 de julio de 2018.

Fuente: MEF

Elaboración: BCRP, Sucursal Arequipa. Departamento de Estudios Económicos.

ANEXO 13

MOQUEGUA: EJECUCIÓN DE GASTOS DEL GOBIERNO REGIONAL /3
(Millones de soles)

	2017						2018							
	JUL	AGO	SET	OCT	NOV	DIC	ENE	FEB	MAR	ABR	MAY	JUN	JUL	
GASTOS NO FINANCIEROS	36	60	36	39	50	90	24	32	27	36	35	43	47	GASTOS NO FINANCIEROS
A. GASTOS CORRIENTES	23	22	23	23	27	43	21	22	21	23	23	30	35	A. GASTOS CORRIENTES
1. Remuneraciones	16	15	16	15	18	23	18	17	16	17	17	17	18	1. Remuneraciones
2. Bienes y servicios	6	5	6	6	8	17	2	4	5	5	5	10	8	2. Bienes y servicios
3. Transferencias 1/	2	2	1	2	2	3	1	1	1	2	1	3	8	3. Transferencias 1/
B. GASTOS DE CAPITAL	13	38	12	16	23	47	3	10	6	13	12	13	13	B. GASTOS DE CAPITAL
1. Formación bruta de capital	13	38	12	16	23	47	3	10	6	13	12	13	13	1. Formación bruta de capital
2. Otros gastos de capital 2/	0	0	0	0	0	0	0	0	0	0	0	0	0	2. Otros gastos de capital 2/

1/ Incluye el pago de pensiones, donaciones, transferencias y otros gastos corrientes.

2/ Incluye donaciones y transferencias.

3/ Información actualizada al 31 de julio de 2018.

Fuente: MEF

Elaboración: BCRP, Sucursal Arequipa. Departamento de Estudios Económicos.



ANEXO 14

MOQUEGUA: EJECUCIÓN DE GASTOS DE LOS GOBIERNOS LOCALES /3
(Millones de soles)

	2017						2018							
	JUL	AGO	SET	OCT	NOV	DIC	ENE	FEB	MAR	ABR	MAY	JUN	JUL	
GASTOS NO FINANCIEROS	26	20	28	24	28	55	7	15	27	21	23	24	43	GASTOS NO FINANCIEROS
A. GASTOS CORRIENTES	11	12	10	11	11	20	5	9	11	11	12	11	14	A. GASTOS CORRIENTES
1. Remuneraciones	4	3	3	3	3	4	3	3	3	3	3	3	5	1. Remuneraciones
2. Bienes y servicios	7	8	7	8	7	14	2	5	8	8	8	7	9	2. Bienes y servicios
3. Transferencias 1/	0	1	0	1	0	2	0	0	1	0	1	1	1	3. Transferencias 1/
B. GASTOS DE CAPITAL	15	8	18	13	17	35	2	7	15	10	11	13	29	B. GASTOS DE CAPITAL
1. Formación bruta de capital	15	8	17	13	17	35	2	7	15	10	11	13	29	1. Formación bruta de capital
2. Otros gastos de capital 2/	0	0	1	0	0	0	0	0	0	0	0	0	0	2. Otros gastos de capital 2/

1/ Incluye el pago de pensiones, donaciones, transferencias y otros gastos corrientes.

2/ Incluye donaciones y transferencias.

3/ Información actualizada al 31 de julio de 2018.

Fuente: MEF

Elaboración: BCRP, Sucursal Arequipa. Departamento de Estudios Económicos.



ANEXO 15

MOQUEGUA: CRÉDITOS
(Saldo en millones de soles)

ENTIDADES FINANCIERAS	2017							2018						
	JUN	JUL	AGO	SET	OCT	NOV	DIC	ENE	FEB	MAR	ABR	MAY	JUN	
I. BANCO DE LA NACION	40	41	42	43	44	45	45	46	47	47	48	48	48	I. BANCO DE LA NACION
II. AGROBANCO	4	4	4	5	0	0	0	0	0	0	0	0	0	II. AGROBANCO
III. BANCA MULTIPLE	508	504	505	481	478	485	783	782	790	788	875	883	891	III. BANCA MULTIPLE
IV. INST. NO BANCARIAS	329	335	341	343	347	350	355	355	359	363	367	372	376	IV. INST. NO BANCARIAS
Empresas Financieras	66	67	68	69	69	70	71	71	71	72	73	73	73	Empresas Financieras
Cajas Municipales	262	268	273	275	278	280	284	284	288	291	295	299	303	Cajas Municipales
TOTAL (I+II+III+IV)	881	885	892	872	869	880	1183	1183	1195	1198	1290	1303	1315	TOTAL (I+II+III)
En M/N	822	829	838	818	819	829	808	809	817	824	914	927	938	En M/N
En M/E	59	55	54	54	50	51	375	374	379	374	377	376	377	En M/E

Fuente: SBS y AFP.

Elaboración: BCRP, Sucursal Arequipa. Departamento de Estudios Económicos.



ANEXO 16

MOQUEGUA: DEPÓSITOS
(Saldo en millones de soles)

ENTIDADES	2017							2018						
	JUN	JUL	AGO	SET	OCT	NOV	DIC	ENE	FEB	MAR	ABR	MAY	JUN	
I. BANCO DE LA NACION	179	177	178	172	171	174	186	183	181	177	177	178	176	I. BANCO DE LA NACION
II. BANCA MULTIPLE	562	568	576	545	552	615	585	584	609	605	596	691	656	II. BANCA MULTIPLE
III. INST. NO BANCARIAS	179	185	193	197	191	190	195	196	196	198	199	204	204	III. INST. NO BANCARIAS
Empresas Financieras	13	13	13	14	14	14	14	14	14	14	15	16	16	Empresas Financieras
Cajas Municipales	166	171	179	183	177	176	181	182	182	184	184	188	188	Cajas Municipales
TOTAL (I+II+III)	920	929	948	914	913	979	967	963	986	980	972	1073	1037	TOTAL (I+II+III)
En M/N	710	730	734	704	705	731	756	751	738	776	768	783	774	En M/N
En M/E	210	199	214	211	209	248	211	212	247	204	204	290	263	En M/E

Fuente: SBS y AFP.

Elaboración: BCRP, Sucursal Arequipa. Departamento de Estudios Económicos.